



ประกาศ

เรื่อง แผนพัฒนาเศรษฐกิจและสังคมแห่งชาติ ฉบับที่ ๑๑ (พ.ศ. ๒๕๕๕ - ๒๕๕๙)

ภูมิพลอดุลยเดช ป.ร.

พระบาทสมเด็จพระปรมินทรมหาภูมิพลอดุลยเดช มีพระบรมราชโองการโปรดเกล้าฯ ให้ประกาศว่า

โดยที่คณะรัฐมนตรีได้พิจารณาเห็นสมควรให้ประกาศใช้แผนพัฒนาเศรษฐกิจและสังคมแห่งชาติ ฉบับที่ ๑๑ (พ.ศ. ๒๕๕๕ - ๒๕๕๙) ซึ่งเป็นแผนพัฒนาฯ ที่ภาคีทุกภาคส่วนในสังคมไทยทุกระดับ ได้มีส่วนร่วมดำเนินการ และได้ให้สภาที่ปรึกษาเศรษฐกิจและสังคมแห่งชาติให้ความเห็นตามมาตรา ๒๕๘ ของรัฐธรรมนูญแห่งราชอาณาจักรไทย พุทธศักราช ๒๕๕๐ แล้ว เพื่อใช้เป็นแผนยุทธศาสตร์ การพัฒนาเศรษฐกิจและสังคมของประเทศ ดังมีสาระสำคัญตามที่แนบท้ายนี้ จึงทรงพระกรุณาโปรดเกล้าฯ ให้ใช้แผนพัฒนาเศรษฐกิจและสังคมแห่งชาติ ฉบับที่ ๑๑ (พ.ศ. ๒๕๕๕ - ๒๕๕๙) ตั้งแต่วันที่ ๑ ตุลาคม ๒๕๕๔ จนถึงวันที่ ๓๐ กันยายน ๒๕๕๙

ประกาศ ณ วันที่ ๒๖ ตุลาคม พุทธศักราช ๒๕๕๔ เป็นปีที่ ๖๖ ในรัชกาลปัจจุบัน

ผู้รับสนองพระบรมราชโองการ

ยิ่งลักษณ์ ชินวัตร

นายกรัฐมนตรี

สรุปสาระสำคัญ

แผนพัฒนาเศรษฐกิจและสังคมแห่งชาติ ฉบับที่ ๑๑

(พ.ศ. ๒๕๕๕ - ๒๕๕๙)

๑. ความนำ

การจัดทำแผนพัฒนาประเทศไทยนับตั้งแต่แผนพัฒนา ฯ ฉบับที่ ๑ จนถึงแผนพัฒนา ฯ ฉบับที่ ๑๐ มีพัฒนาการมาอย่างต่อเนื่องภายใต้สถานการณ์ เงื่อนไข และการเปลี่ยนแปลงในมิติต่าง ๆ ทั้งภายในและภายนอกประเทศ แผนพัฒนา ฯ ฉบับที่ ๘ (พ.ศ. ๒๕๔๐ - ๒๕๔๔) เป็นจุดเปลี่ยนสำคัญของการวางแผนพัฒนาประเทศที่ให้ความสำคัญกับการมีส่วนร่วมของทุกภาคส่วนในสังคม และมุ่งให้ “คนเป็นศูนย์กลางการพัฒนา” พร้อมทั้งปรับเปลี่ยนวิธีการพัฒนาเป็นบูรณาการแบบองค์รวมเพื่อให้เกิดการพัฒนาที่สมดุล ต่อมาแผนพัฒนา ฯ ฉบับที่ ๙ (พ.ศ. ๒๕๔๕ - ๒๕๔๙) ได้บัญญัติ “ปรัชญาของเศรษฐกิจพอเพียง” เป็นปรัชญานำทางในการพัฒนาและบริหารประเทศ ควบคู่ไปกับกระบวนการพัฒนาแบบบูรณาการเป็นองค์รวมที่มี “คนเป็นศูนย์กลางการพัฒนา” ต่อเนื่องจากแผนพัฒนา ฯ ฉบับที่ ๘ สำหรับแผนพัฒนา ฯ ฉบับที่ ๑๐ (พ.ศ. ๒๕๕๐ - ๒๕๕๔) ยังคงน้อมนำ “ปรัชญาของเศรษฐกิจพอเพียง” มาเป็นแนวทางปฏิบัติ และให้ความสำคัญกับการพัฒนาที่ยั่งยืน “คนเป็นศูนย์กลางการพัฒนา” ต่อเนื่องจากแผนพัฒนา ฯ ฉบับที่ ๘ - ๙ และการพัฒนาที่สมดุลทั้งคน สังคม เศรษฐกิจ และสิ่งแวดล้อม โดยมีการเตรียม “ระบบภูมิคุ้มกัน” ด้วยการเสริมสร้างความเข้มแข็งของทุนที่มีอยู่ในประเทศและการบริหารจัดการความเสี่ยงให้พร้อมรับผลกระทบจากการเปลี่ยนแปลงทั้งภายนอกและภายในประเทศ เพื่อมุ่งสู่การพัฒนาที่ยั่งยืน และความอยู่เย็นเป็นสุขของคนไทยทุกคน

ในระยะของแผนพัฒนา ฯ ฉบับที่ ๑๐ สังคมไทยได้น้อมนำหลักปรัชญาของเศรษฐกิจพอเพียง ไปประยุกต์ใช้อย่างกว้างขวางทุกภาคส่วน ส่งผลให้ประเทศไทยเข้มแข็ง มีภูมิคุ้มกันสูงขึ้นในหลายด้าน และสามารถปรับตัวรับกับภาวะวิกฤตเศรษฐกิจโลกได้อย่างมีประสิทธิภาพ สะท้อนได้จากดัชนีความอยู่เย็นเป็นสุขของคนไทยโดยรวมที่ไม่ได้รับผลกระทบและอยู่ระหว่างร้อยละ ๖๖ - ๖๘ มีปัจจัยด้านเศรษฐกิจที่เข้มแข็ง การมีงานทำ ความเข้มแข็งของชุมชน และความอบอุ่นของครอบครัวที่ส่งผลดีต่อความอยู่เย็นเป็นสุข อย่างไรก็ตาม ปัจจัยที่ยังเป็นอุปสรรค ได้แก่ ความสมานฉันท์ในสังคม สภาพแวดล้อมและระบบนิเวศขาดความสมดุล ความเสี่ยงจากปัญหาเสพติดที่สูงขึ้น รวมถึงสุขภาพของคนไทยลดลงจากคุณภาพการศึกษาที่เป็นปัญหา สอดคล้องกับการติดตามประเมินผลการพัฒนาประเทศในระยะแผนพัฒนา ฯ ฉบับที่ ๑๐ ที่ประสบความสำเร็จน่าพอใจ เศรษฐกิจของประเทศไทยเข้มแข็งและเริ่มเติบโตอย่างมีคุณภาพ การขยายตัวเพิ่มขึ้นเป็นร้อยละ ๗.๘ ในปี ๒๕๕๓ หลังจาก

ชะลอตัวอย่างต่อเนื่องจากร้อยละ ๕.๑ ในปี ๒๕๔๙ และหดตัวลงร้อยละ ๒.๓ ในปี ๒๕๕๒ คุณภาพชีวิตของคนไทยดีขึ้น มีหลักประกันความมั่นคงทางเศรษฐกิจและสังคมที่หลากหลาย และความยากจนลดลง แต่ต้องให้ความสำคัญต่อเนื่องกับการพัฒนาคุณภาพคนและสังคม การสร้างความปลอดภัยในชีวิตและทรัพย์สิน และความโปร่งใสในการบริหารจัดการภาครัฐ รวมทั้งการสนับสนุนให้เกิดการแข่งขันที่เป็นธรรมและการกระจายผลประโยชน์จากการพัฒนา เพื่อลดความเหลื่อมล้ำในสังคมไทย

การพัฒนาในระยะแผนพัฒนา ฯ ฉบับที่ ๑๑ (พ.ศ. ๒๕๕๕ - ๒๕๕๙) ประเทศไทยจะต้องเผชิญกับกระแสการเปลี่ยนแปลงที่สำคัญทั้งภายนอกและภายในประเทศที่ปรับเปลี่ยนเร็วและซับซ้อนมากยิ่งขึ้น เป็นทั้งโอกาสและความเสี่ยงต่อการพัฒนาประเทศ โดยเฉพาะข้อผูกพันที่จะเป็นประชาคมอาเซียนในปี ๒๕๕๘ จึงจำเป็นต้องนำภูมิคุ้มกันที่มีอยู่พร้อมทั้งเร่งสร้างภูมิคุ้มกันในประเทศให้เข้มแข็งขึ้นมาใช้ในการเตรียมความพร้อมให้แก่คน สังคม และระบบเศรษฐกิจของประเทศให้สามารถปรับตัวรองรับผลกระทบจากการเปลี่ยนแปลงได้อย่างเหมาะสม สามารถพัฒนาประเทศให้ก้าวหน้าต่อไปเพื่อประโยชน์สุขที่ยั่งยืนของสังคมไทยตามปรัชญาของเศรษฐกิจพอเพียง

๒. การประเมินสถานการณ์ ความเสี่ยงและการสร้างภูมิคุ้มกันของประเทศ

๒.๑ สถานการณ์การเปลี่ยนแปลงที่มีผลต่อการพัฒนาประเทศ

ประเทศไทยยังต้องเผชิญกับการเปลี่ยนแปลงที่สำคัญทั้งในระดับโลกและภายในประเทศ ซึ่งมีผลกระทบทั้งที่เป็นโอกาสและความเสี่ยงต่อการพัฒนาประเทศ ดังนี้

๒.๑.๑ การเปลี่ยนแปลงสำคัญระดับโลก

๑) กฎ กติกาใหม่ของโลกหลายด้านส่งผลให้ทุกประเทศต้องปรับตัว วิฤตเศรษฐกิจและการเงินของโลกที่ผ่านมาได้ส่งผลให้เกิดการปรับเปลี่ยนกฎระเบียบในการบริหารจัดการเศรษฐกิจโลกทั้งด้านการค้า การลงทุน การเงิน สิ่งแวดล้อม และสังคมเพื่อการจัดระเบียบใหม่ที่สำคัญของโลก ครอบคลุมถึงกฎ ระเบียบด้านการค้า และการลงทุนที่เน้นสร้างความโปร่งใส และแก้ปัญหาโลกร้อนมากขึ้น การคุ้มครองทรัพย์สินทางปัญญา ความร่วมมือระหว่างประเทศ และการกำกับดูแลด้านการเงินที่เข้มงวดมากขึ้น พันธกรณีและข้อตกลงเกี่ยวกับการเปลี่ยนแปลงสภาพภูมิอากาศ มาตรการทางการค้าที่เกี่ยวข้องกับการแก้ไขปัญหาโลกร้อน และกฎ ระเบียบด้านสังคมมีบทบาทสำคัญมากขึ้น โดยเฉพาะด้านสิทธิมนุษยชน ที่ให้ความสำคัญกับการส่งเสริมให้เกิดความเคารพและรักษาศักดิ์ศรีความเป็นมนุษย์ของทุกคนอย่างเท่าเทียมกัน กฎ กติกาใหม่เหล่านี้จะเป็นเครื่องมือในการต่อรองทางการค้าที่ผลักดันผู้ประกอบการไทยให้จำเป็นต้องยกระดับการผลิตให้ได้มาตรฐานที่กำหนด เพื่อสามารถแข่งขันได้ ข้อตกลงระหว่างประเทศด้านสิ่งแวดล้อม สิทธิมนุษยชน และธรรมาภิบาล จะเป็นแรงกดดันให้ต้องปรับกระบวนการผลิตที่คำนึงถึงสิ่งแวดล้อมมากขึ้น ให้ความสำคัญกับการแสดงความรับผิดชอบต่อสังคมและการสร้างความเป็นธรรมในการแข่งขันให้สูงขึ้น

๒) การปรับตัวเข้าสู่เศรษฐกิจโลกแบบหลายศูนย์กลาง รวมทั้งภูมิภาคเอเชีย ทวีความสำคัญเพิ่มขึ้น โดยเฉพาะกลุ่มประเทศอุตสาหกรรมใหม่ อาทิ ฮองกง เกาหลี สิงคโปร์ ใต้หวัน และกลุ่มประเทศอาเซียน ที่มีแนวโน้มเป็นศูนย์กลางการผลิตสินค้าอุตสาหกรรมโลก ขณะที่นโยบาย การเปิดประเทศของจีน รัสเซีย พลวัตการขยายตัวของบราซิลและอินเดีย และการเพิ่มขึ้นของชนชั้นกลาง ในภูมิภาคเอเชียจะเพิ่มกำลังซื้อในตลาดโลก นอกจากนี้ การรวมกลุ่มเศรษฐกิจที่สำคัญต่อประเทศไทย ในช่วงแผนพัฒนา ฯ ฉบับที่ ๑๑ ได้แก่ การรวมกลุ่มในภูมิภาคเอเชีย ภายใต้กรอบการค้าเสรี ของอาเซียนกับจีน ญี่ปุ่น และอินเดีย และการเป็นประชาคมอาเซียนในปี ๒๕๕๘ รวมทั้งกรอบ ความร่วมมืออื่น ๆ อาทิ กรอบความร่วมมือเอเชีย - แปซิฟิก จะมีผลกระทบต่อการพัฒนาเศรษฐกิจ และสังคมของไทยซึ่งต้องมีการเตรียมความพร้อมในหลายด้าน โดยเฉพาะการพัฒนาทรัพยากรมนุษย์ และการพัฒนาเทคโนโลยีต่าง ๆ

๓) การเข้าสู่สังคมผู้สูงอายุของโลกอย่างต่อเนื่อง ในช่วงแผนพัฒนา ฯ ฉบับที่ ๑๑ ประชากรสูงอายุในโลกจะเพิ่มขึ้นอีก ๘๑.๙ ล้านคน และการเป็นสังคมผู้สูงอายุ ของประเทศสำคัญ ๆ ในโลก มีผลกระทบต่อการเคลื่อนย้ายกำลังคนข้ามประเทศ เกิดความหลากหลาย ทางวัฒนธรรม ขณะที่โครงสร้างการผลิตเปลี่ยนจากการใช้แรงงานเข้มข้นเป็นการใช้องค์ความรู้ และเทคโนโลยีมากขึ้น ทำให้การพัฒนาคนมุ่งสร้างให้มีความรู้ ทักษะ และความชำนาญ ควบคู่ไปกับการพัฒนาเทคโนโลยีเพื่อใช้ทดแทนกำลังแรงงานที่ขาดแคลน ขณะเดียวกัน ประเทศที่เข้าสู่สังคม ผู้สูงอายุจะมีรายจ่ายด้านสุขภาพเพิ่มขึ้น ทำให้งบประมาณสำหรับการลงทุนพัฒนาในด้านอื่น ๆ ลดลง

๔) การเปลี่ยนแปลงภูมิอากาศโลกส่งผลให้สภาพภูมิอากาศแปรปรวน ในช่วง ๓๐ ปีที่ผ่านมา อุณหภูมิโลกสูงขึ้นเฉลี่ย ๐.๒ องศาเซลเซียสต่อทศวรรษ ส่งผลให้สภาพ ภูมิอากาศแปรปรวน ก่อให้เกิดภัยพิบัติทางธรรมชาติบ่อยครั้งและทวีความรุนแรง อาทิ แผ่นดินไหว ดินถล่ม ภูเขาไฟระเบิด อุทกภัย วาตภัย ภัยแล้ง ไฟป่า ระบบนิเวศในหลายพื้นที่ของโลกอ่อนแอ สูญเสียพันธุ์พืชและสัตว์ พื้นผิวโลกเปลี่ยนแปลงทางกายภาพ โดยเฉพาะการสูญเสียพื้นที่ชายฝั่ง เนื่องจากระดับน้ำทะเลที่สูงขึ้น นำไปสู่การย้ายถิ่นของประชากรที่อยู่อาศัยบริเวณชายฝั่งทะเล รวมทั้ง สร้างความเสียหายต่อโครงสร้างพื้นฐาน เขตท่องเที่ยว เขตอุตสาหกรรมที่มีการลงทุนสูงบริเวณพื้นที่ ชายฝั่ง โรคระบาดเพิ่มขึ้นก่อให้เกิดปัญหาสุขภาพของประชากร รวมทั้งการระบาดของโรคและแมลง ศัตรูพืชจากสภาพอากาศที่เปลี่ยนแปลง สร้างความเสียหายแก่ผลผลิตทางการเกษตรและธัญญาหาร ของโลก รวมทั้งกระทบต่อภาคสังคม อาทิ ความยากจน การอพยพย้ายถิ่น และการแย่งชิงทรัพยากร

๕) ความมั่นคงทางอาหารและพลังงานของโลกมีแนวโน้มจะเป็นปัญหา สำคัญ ความต้องการพืชพลังงาน สินค้าเกษตรและอาหารมีแนวโน้มเพิ่มขึ้นจากการเพิ่มประชากรโลก แต่การผลิตพืชอาหารลดลงด้วยข้อจำกัดด้านพื้นที่ เทคโนโลยีที่มีอยู่ และการเปลี่ยนแปลงของภูมิอากาศ ทำให้เกิดความขัดแย้งระหว่างการผลิตพืชอาหารและพืชพลังงานในอนาคต ส่งผลให้ผลผลิตอาหาร สูญเสียตลาดลดลง ไม่เพียงพอกับความต้องการของประชากรโลก หรือมีราคาสูงเกินกว่ากำลังซื้อโดยเฉพาะ ในกลุ่มประเทศยากจน อาจนำไปสู่การเกิดวิกฤตอาหารโลก

๖) ความก้าวหน้าทางเทคโนโลยีมีบทบาทสำคัญต่อการพัฒนาเศรษฐกิจและสังคม รวมทั้งตอบสนองต่อการดำรงชีวิตของประชาชนมากยิ่งขึ้น ทั้งเทคโนโลยีสารสนเทศและการสื่อสาร นานาเทคโนโลยี เทคโนโลยีชีวภาพ และเทคโนโลยีเกี่ยวกับการทำงานของสมองและจิตที่เป็นทั้งโอกาสหรือภัยคุกคามในการพัฒนา อาทิ การจารกรรมข้อมูลธุรกิจหรือข้อมูลส่วนบุคคล ประเทศที่พัฒนาเทคโนโลยีได้เข้าจะกลายเป็นผู้ซื้อและมีผลิตภาพต่ำ ไม่สามารถแข่งขันกับประเทศอื่น ๆ และการเข้าถึงเทคโนโลยีที่ไม่เท่าเทียมกันของกลุ่มคนในสังคมจะทำให้เกิดความเหลื่อมล้ำในการพัฒนา จึงเป็นความท้าทายในการเพิ่มขีดความสามารถในการแข่งขันและลดความเหลื่อมล้ำ

๗) การก่อการร้ายสากลเป็นภัยคุกคามประชาคมโลก การก่อการร้ายและอาชญากรรมข้ามชาติมีแนวโน้มขยายตัวทั่วโลกและรุนแรง มีรูปแบบและโครงข่ายที่ซับซ้อนมากขึ้น ส่งผลกระทบต่อความมั่นคงของประเทศ ต้องเตรียมความพร้อมในการควบคุมปัจจัยที่เกื้อหนุนการก่อการร้ายและสร้างความร่วมมือในเวทีระหว่างประเทศเพื่อปกป้องผลประโยชน์ของชาติจากภัยก่อการร้าย

๒.๑.๒ การเปลี่ยนแปลงภายในประเทศ

๑) การเปลี่ยนแปลงสถานะด้านเศรษฐกิจ อัตราการขยายตัวและเสถียรภาพทางเศรษฐกิจของประเทศไทยอยู่ในเกณฑ์ดี ภาคอุตสาหกรรมเป็นภาคการผลิตที่มีบทบาทสูง ภาคเกษตรเป็นแหล่งสร้างรายได้หลักของประชาชนส่วนใหญ่ในประเทศและเป็นฐานในการสร้างมูลค่าเพิ่มของภาคอุตสาหกรรม ภาคบริการมีบทบาทสำคัญในการสร้างมูลค่าเพิ่มให้แก่เศรษฐกิจ ขณะที่การเชื่อมโยงเศรษฐกิจในประเทศกับต่างประเทศทำให้เกิดกิจกรรมทางเศรษฐกิจระหว่างประเทศ โดยเฉพาะด้านการค้าและการลงทุน สำหรับการลงทุนโดยตรงจากต่างประเทศยังคงมีบทบาทสำคัญต่อการขยายตัวของระบบเศรษฐกิจไทย แต่ภาวะเศรษฐกิจโลกที่ตกต่ำและขีดความสามารถในการแข่งขันลดลง ทำให้บทบาทของการลงทุนในการขับเคลื่อนเศรษฐกิจมีแนวโน้มลดลง อย่างไรก็ตามระบบเศรษฐกิจของไทยมีความอ่อนแอด้านปัจจัยสนับสนุนในส่วนของวิทยาศาสตร์และเทคโนโลยี คุณภาพการบริการของโครงสร้างพื้นฐาน กฎหมาย กฎ และระเบียบทางเศรษฐกิจที่ไม่เอื้อต่อการจัดระบบการแข่งขันที่เป็นธรรมและเหมาะสมกับสถานการณ์การเปลี่ยนแปลงทางเศรษฐกิจ

๒) การเปลี่ยนแปลงสถานะด้านสังคม ประเทศไทยก้าวสู่สังคมผู้สูงอายุจากการมีโครงสร้างประชากรที่วัยสูงอายุเพิ่มขึ้น วัยเด็กและวัยแรงงานลดลง คนไทยได้รับการพัฒนาศักยภาพทุกช่วงวัย แต่มีปัญหาคุณภาพการศึกษาและระดับสติปัญญาของเด็ก พฤติกรรมเสี่ยงต่อสุขภาพและผลิตภาพแรงงานต่ำ ประชาชนได้รับการคุ้มครองทางสังคมเพิ่มขึ้นและมีการจัดสวัสดิการทางสังคมในหลายรูปแบบ แต่กลุ่มผู้ด้อยโอกาสยังไม่สามารถเข้าถึงบริการทางสังคมได้อย่างทั่วถึง ความเหลื่อมล้ำทางรายได้ของประชากรและโอกาสการเข้าถึงทรัพยากรเป็นปัญหาการพัฒนาประเทศ สังคมไทยเผชิญวิกฤตความเสื่อมถอยด้านคุณธรรมและจริยธรรม และมีการเปลี่ยนแปลงทางวัฒนธรรมที่หลากหลาย รวมถึงเผชิญปัญหาการแพร่ระบาดของยาเสพติดและการเพิ่มขึ้นของการพนันโดยเฉพาะในกลุ่มเด็กและเยาวชน แต่คนไทยตื่นตัวทางการเมืองและให้ความสำคัญกับความรับผิดชอบต่อสังคมและธรรมาภิบาลมากขึ้น

๓) การเปลี่ยนแปลงสถานะด้านทรัพยากรธรรมชาติและสิ่งแวดล้อม
ทุนทรัพยากรธรรมชาติเสื่อมโทรม การเปลี่ยนแปลงสภาพภูมิอากาศส่งผลซ้ำเติมให้ปัญหา
ทรัพยากรธรรมชาติและสิ่งแวดล้อมรุนแรง กระทบต่อผลผลิตภาคเกษตรและความยากจน การบริหาร
จัดการทรัพยากรธรรมชาติและสิ่งแวดล้อมยังไม่มีประสิทธิภาพเท่าที่ควร ขณะที่มีความขัดแย้ง
ทางนโยบายในการบูรณาการการอนุรักษ์สิ่งแวดล้อมกับการพัฒนาเศรษฐกิจ อย่างไรก็ตามประเทศไทย
ยังมีความมั่นคงด้านอาหาร แม้จะต้องเผชิญกับความท้าทายจากการเปลี่ยนแปลงภูมิอากาศและความ
ต้องการพืชพลังงาน

๔) การเปลี่ยนแปลงสถานะด้านการบริหารจัดการการพัฒนาประเทศ
ประชาชนมีความตื่นตัวทางการเมืองสูงขึ้น แต่ความขัดแย้งทางการเมือง ความไม่สงบในจังหวัดชายแดน
ภาคใต้ยังคงอยู่และส่งผลกระทบต่อเศรษฐกิจ การดำรงชีวิตของประชาชน และความเชื่อมั่นของนานาประเทศ
รวมทั้งความสงบสุขของสังคมไทย ขณะที่ประสิทธิภาพภาครัฐมีการเปลี่ยนแปลงในภาพรวมที่ดีขึ้น
แต่ขีดความสามารถในการป้องกันการทุจริตต้องปรับปรุง การกระจายอำนาจประสบความสำเร็จในเรื่อง
การเพิ่มรายได้ให้องค์กรปกครองส่วนท้องถิ่น แต่มีความล่าช้าในการถ่ายโอนภารกิจและมีความไม่ชัดเจน
ในการแบ่งบทบาทหน้าที่กับราชการส่วนกลาง ขณะเดียวกัน การคอร์รัปชันยังคงเป็นปัญหาสำคัญ
ของไทยและเป็นอุปสรรคต่อการพัฒนาประเทศ

๒.๒ การประเมินความเสี่ยง ประเทศไทยจะเผชิญกับความเสี่ยงที่ต้องเตรียมการสร้าง
ภูมิคุ้มกันให้ประเทศพร้อมเผชิญการเปลี่ยนแปลงอย่างมีประสิทธิภาพ ๖ ประการ ดังนี้

๒.๒.๑ การบริหารภาครัฐอ่อนแอ ไม่สามารถขับเคลื่อนการบริหารจัดการได้อย่าง
มีประสิทธิภาพ อำนาจรัฐถูกใช้เพื่อผลประโยชน์ของคนบางกลุ่ม ความสัมพันธ์ระหว่างภาครัฐกับภาค
ประชาชนและระหว่างประชาชนกับประชาชนในบางพื้นที่มีช่องว่างมากขึ้น ประชาชนมีส่วนร่วมในการ
ให้ข้อคิดเห็นแต่การมีส่วนร่วมตัดสินใจในระดับนโยบายมีน้อย เจ้าหน้าที่รัฐย่อหย่อนในการปฏิบัติตาม
หน้าที่ การบังคับใช้กฎหมายไม่จริงจัง ขณะที่ดัชนีภาพลักษณ์การคอร์รัปชันชี้ให้เห็นว่ายังคงมีการทุจริต
ประทุพติมิชอบและไม่โปร่งใส นำไปสู่ความเหลื่อมล้ำและไม่เป็นธรรมในมิติเศรษฐกิจ สังคม การเมือง
ส่งผลกระทบต่อความเชื่อถือของต่างชาติที่มีต่อประเทศไทย

๒.๒.๒ โครงสร้างทางเศรษฐกิจไม่สามารถรองรับการเจริญเติบโตอย่างยั่งยืน
เศรษฐกิจไทยยังคงพึ่งพาเศรษฐกิจภายนอกประเทศ ทั้งการส่งออกสินค้า การลงทุน และการนำเข้า
พลังงานจากต่างประเทศอย่างมาก จึงมีความอ่อนไหวต่อความผันผวนของเศรษฐกิจโลกและปัจจัย
แวดล้อมโลกที่เปลี่ยนแปลงไป การขยายตัวทางเศรษฐกิจขึ้นอยู่กับปัจจัยการผลิตดั้งเดิมโดยเฉพาะทุน
และแรงงานราคาถูกที่มีผลผลิตภาพการผลิตต่ำ เป็นอุปสรรคต่อการเพิ่มความสามารถในการแข่งขัน
ในตลาดโลก ขณะที่เศรษฐกิจในประเทศยังมีความเหลื่อมล้ำ ประชาชนระดับฐานรากซึ่งส่วนใหญ่อยู่ใน
ภาคเกษตรมีรายได้น้อยเมื่อเทียบกับนอกภาคเกษตรประสบความยากจนและมีปัญหาหนี้สินเป็นปัจจัย
บั่นทอนความเข้มแข็งของเศรษฐกิจไทย

๒.๒.๓ โครงสร้างประชากรที่มีวัยสูงอายุเพิ่มขึ้น ขณะที่ประชากรวัยเด็กและวัยแรงงานลดลง ประเทศไทยจะเป็นสังคมผู้สูงอายุอย่างสมบูรณ์ในปี ๒๕๖๘ ขณะที่สัดส่วนประชากรวัยเด็กและวัยแรงงานลดลงอย่างต่อเนื่องในช่วงแผนพัฒนาฯ ฉบับที่ ๑๑ อาจกระทบต่อความต้องการแรงงานในระบบเศรษฐกิจในอนาคต การแข่งขันเพื่อแย่งชิงแรงงานจะมีมากขึ้น โดยเฉพาะแรงงานคุณภาพ ภาครัฐและครัวเรือนจะมีภาระค่าใช้จ่ายเพิ่มขึ้นในการดูแลและพัฒนาคุณภาพชีวิตของผู้สูงอายุในด้านต่าง ๆ ส่งผลต่อภาระงบประมาณของภาครัฐ และค่าใช้จ่ายของครัวเรือนในการดูแลสุขภาพอนามัย และการจัดสวัสดิการทางสังคม

๒.๒.๔ ค่านิยมที่ดั่งงามเสื่อมถอยและประเพณีดั้งเดิมถูกบิดเบือน เนื่องด้วยการเปลี่ยนแปลงภายใต้กระแสโลกาภิวัตน์ ส่งผลให้สังคมไทยมีความเป็นวัตถุนิยม ให้ความสำคัญกับศีลธรรมและวัฒนธรรมที่ดั่งงามลดลง ทั้งการดำรงชีวิตประจำวัน การใช้ชีวิตและความสัมพันธ์กับผู้อื่น มุ่งหารายได้เพื่อสนองความต้องการบริโภค การช่วยเหลือเกื้อกูลกันลดลง ความมีน้ำใจไมตรีน้อยลง แกร่งแย่ง เอารัดเอาเปรียบกัน ขาดความสามัคคี ไม่เคารพสิทธิผู้อื่น และขาดการยึดถือประโยชน์ส่วนรวม

๒.๒.๕ ฐานทรัพยากรธรรมชาติและสภาพแวดล้อมของประเทศมีแนวโน้มเสื่อมโทรมรุนแรง จากการเปลี่ยนแปลงทั้งในด้านกายภาพ การใช้ประโยชน์ การเปลี่ยนแปลงสภาพภูมิอากาศส่งผลให้สถานการณ์และแนวโน้มความเสื่อมโทรมของทรัพยากรธรรมชาติและสิ่งแวดล้อมทวีความรุนแรง โดยเฉพาะน้ำท่วม ภัยแล้ง การใช้ทรัพยากรอย่างสิ้นเปลือง ไม่คุ้มค่า และปริมาณของเสียที่เพิ่มขึ้น นำไปสู่ความเสี่ยงต่อการสูญเสียความหลากหลายทางชีวภาพ รวมไปถึงการกัดเซาะชายฝั่งอย่างต่อเนื่อง ขณะที่ภัยพิบัติจะเกิดขึ้นบ่อยครั้ง กระทบต่อฐานการผลิตภาคเกษตร ความมั่นคงด้านอาหาร พลังงาน สุขภาวะและคุณภาพชีวิตของประชาชน

๒.๒.๖ ประเทศไทยยังคงมีความเสี่ยงด้านความมั่นคง ทั้งที่มาจากปัญหาการก่อความไม่สงบในประเทศ ปัญหาการก่อการร้าย วิกฤตเศรษฐกิจและการแข่งขันด้านต่าง ๆ ในเวทีระหว่างประเทศ รวมทั้ง ภัยพิบัติที่เกิดจากมนุษย์และธรรมชาติมีความรุนแรงและผลกระทบสูงในระยะต่อไปเป็นประเด็นท้าทายต่อการบริหารจัดการความเสี่ยงทั้งการบริหารวิกฤต การเตรียมความพร้อมเพื่อตอบสนองอย่างฉับไว และการบริหารจัดการในภาวะฉุกเฉิน รวมทั้งการเสริมสร้างศักยภาพของประเทศให้มีความเข้มแข็งทางเศรษฐกิจและสามารถแข่งขันได้ในเวทีโลกอย่างต่อเนื่อง

๒.๓ การสร้างภูมิคุ้มกันของประเทศ เพื่อให้ประเทศไทยสามารถรองรับผลกระทบจากการเปลี่ยนแปลงได้อย่างมีประสิทธิภาพ จำเป็นต้องสร้างและใช้ประโยชน์จากภูมิคุ้มกันประเทศ ๕ ประการ ดังนี้

๒.๓.๑ ประเทศไทยมีการปกครองในระบอบประชาธิปไตยอันมีพระมหากษัตริย์ทรงเป็นประมุข สถาบันพระมหากษัตริย์เป็นสถาบันหลักที่ยึดโยงคนในชาติให้เกาะเกี่ยวกันอย่างแน่นแฟ้น เป็นแบบอย่างในการดำเนินชีวิตของคนในสังคม โดยเฉพาะรัชกาลปัจจุบันที่ทรงเป็นแบบอย่างของการดำรงชีวิตบนทางสายกลางและความพอเพียง ทรงยึดมั่นในประโยชน์สุขของพสกนิกรในทุกด้าน

๒.๓.๒ การพัฒนาประเทศให้อยู่บนฐานความรู้และเทคโนโลยีที่ทันสมัย การวิจัยพัฒนาวิทยาศาสตร์และเทคโนโลยีเป็นแรงขับเคลื่อนที่สำคัญสำหรับการพัฒนาประเทศ ในการปรับเปลี่ยนการผลิตจากการใช้ทรัพยากรธรรมชาติ เงินทุน และแรงงานที่มีผลิตภาพต่ำ ไปสู่การใช้ความรู้และความชำนาญด้านวิทยาศาสตร์และเทคโนโลยี

๒.๓.๓ สังคมไทยมีค่านิยมและวัฒนธรรมที่ดีงาม ยึดโยงคนไทยให้เป็นปึกแผ่น ลดอิทธิพลของความทันสมัยและความขัดแย้งในสังคมไทย ประชาชนนำหลักปรัชญาของเศรษฐกิจพอเพียงมาประยุกต์ใช้กับชีวิตประจำวัน ครอบครัวร่วมเพาะความเป็นไทยที่มีจิตสำนึกและอัตลักษณ์ให้บุตรหลานได้ตระหนักถึงรากเหง้าของตนเอง

๒.๓.๔ ภาคการเกษตรเป็นฐานรายได้หลักและความมั่นคงด้านอาหารของประเทศ ก่อให้เกิดประโยชน์หลายด้าน ทั้งแหล่งสร้างงาน แหล่งผลิตอาหาร และเชื่อมโยงวิถีชีวิตของสังคมไทย มีส่วนสำคัญในการลดความยากจน สร้างงาน และลดผลกระทบจากภาวะโลกร้อน

๒.๓.๕ ชุมชนท้องถิ่นเป็นกลไกที่มีความสามารถในการบริหารจัดการ มีส่วนร่วมในการพัฒนาคุณภาพชีวิตและเชื่อมโยงกันเป็นสังคมสวัสดิการ เป็นพลังหลักในการพัฒนาฐานรากของประเทศให้มั่นคง ชุมชนพึ่งตนเองสามารถบรรเทาปัญหาเศรษฐกิจ สังคม ทรัพยากรธรรมชาติและสิ่งแวดล้อมในระดับท้องถิ่นได้อย่างมีประสิทธิภาพ

๓. แนวคิดและทิศทางการพัฒนาประเทศ

๓.๑ แนวคิดหลัก

ภายใต้สถานการณ์การเปลี่ยนแปลงที่สำคัญทั้งภายนอกและภายในประเทศ ที่จะส่งผลกระทบต่อทิศทางการพัฒนาประเทศไทยในอนาคต จำเป็นต้องกำหนดยุทธศาสตร์การพัฒนาที่เหมาะสม ขณะที่การทบทวนผลการพัฒนาประเทศในระยะที่ผ่านมาสะท้อนปัญหาเชิงโครงสร้างของระบบเศรษฐกิจ สังคม สิ่งแวดล้อม และการบริหารจัดการประเทศที่ไม่เอื้อต่อการพัฒนาที่ยั่งยืนในระยะยาว ทั้งมีความเสี่ยงในหลายมิติที่อาจทำให้ปัญหาต่าง ๆ รุนแรงมากขึ้น การพัฒนาประเทศไทยในอนาคต จึงจำเป็นต้องเตรียมพร้อมและสร้างภูมิคุ้มกันของประเทศให้เข้มแข็งภายใต้หลักปรัชญาของเศรษฐกิจพอเพียง ให้สามารถปรับตัวรองรับผลกระทบจากการเปลี่ยนแปลงในอนาคตได้อย่างมั่นคง

กรอบแนวคิดการพัฒนาประเทศในระยะแผนพัฒนา ฯ ฉบับที่ ๑๑ จึงมีแนวคิดที่ต่อเนื่องจากแผนพัฒนา ฯ ฉบับที่ ๘ - ๑๐ โดยยังคงยึดหลักการปฏิบัติตาม “ปรัชญาของเศรษฐกิจพอเพียง” และขับเคลื่อนให้บังเกิดผลในทางปฏิบัติที่ชัดเจนยิ่งขึ้นในทุกภาคส่วน ทุกระดับ ยึดแนวทางการพัฒนาแบบบูรณาการเป็นองค์รวมที่มี “คนเป็นศูนย์กลางการพัฒนา” มีการเชื่อมโยงทุกมิติของการพัฒนาอย่างบูรณาการ ทั้งมิติตัวคน สังคม เศรษฐกิจ สิ่งแวดล้อม และการเมือง เพื่อสร้างภูมิคุ้มกันให้พร้อมเผชิญการเปลี่ยนแปลงที่เกิดขึ้นทั้งในระดับปัจเจก ครอบครัว ชุมชน สังคม และประเทศชาติ ขณะเดียวกันให้ความสำคัญกับการมีส่วนร่วมของทุกภาคส่วนในสังคมในกระบวนการพัฒนาประเทศ

๓.๒ ทิศทางการพัฒนาประเทศ

การพัฒนาประเทศในระยะแผนพัฒนา ฯ ฉบับที่ ๑๑ ได้ตระหนักถึงสถานการณ์และความเสี่ยงซึ่งเกิดขึ้นจากการเปลี่ยนแปลงในระดับโลกและภายในประเทศ โดยเฉพาะภาวะผันผวนด้านเศรษฐกิจ พลังงาน และภูมิอากาศ ที่เป็นไปอย่างรวดเร็วและส่งผลกระทบต่อประเทศไทย ทั้งเชิงบวกและลบ ดังนั้น ทิศทางการบริหารจัดการประเทศภายใต้หลักปรัชญาของเศรษฐกิจพอเพียงเพื่อรองรับการเปลี่ยนแปลงดังกล่าว จึงเป็นการใช้จุดแข็งและศักยภาพที่มีอยู่ให้เป็นประโยชน์ต่อการพัฒนาประเทศเพื่อสร้างความเข้มแข็งและรักษาเสถียรภาพทางเศรษฐกิจของประเทศ โดยให้ความสำคัญกับการพัฒนาเศรษฐกิจภายในประเทศที่เน้นการเสริมสร้างความเข้มแข็งของฐานการผลิตภาคเกษตรและการประกอบการของวิสาหกิจขนาดกลางและขนาดย่อม ขณะเดียวกัน จำเป็นต้องปรับตัวในการเชื่อมโยงกับระบบเศรษฐกิจโลกและภูมิภาค ซึ่งประเทศไทยมีพันธกรณีภายใต้กรอบความร่วมมือต่าง ๆ เพื่อสามารถใช้โอกาสที่เกิดขึ้นและเพิ่มภูมิคุ้มกันของทุนที่มีอยู่ในสังคมไทยได้อย่างเหมาะสม พร้อมก้าวสู่ประชาคมเศรษฐกิจอาเซียนในปี ๒๕๕๘ ขณะเดียวกัน จำเป็นต้องสร้างความพร้อมสำหรับเชื่อมโยงด้านกายภาพทั้งโครงสร้างพื้นฐานและระบบโลจิสติกส์ ควบคู่กับการยกระดับคุณภาพคน การเสริมสร้างองค์ความรู้ การพัฒนาวิทยาศาสตร์ เทคโนโลยี นวัตกรรมและความคิดสร้างสรรค์ ให้เป็นพลังขับเคลื่อนการพัฒนาเศรษฐกิจและสังคมไทย

การกำหนดทิศทางการพัฒนาประเทศในระยะแผนพัฒนา ฯ ฉบับที่ ๑๑ จึงเป็นการสร้างภูมิคุ้มกันในมิติต่าง ๆ เพื่อให้การพัฒนาประเทศสู่ความสมดุลและยั่งยืน โดยนำทุนของประเทศที่มีศักยภาพมาใช้ประโยชน์อย่างบูรณาการและเกื้อกูลกัน พร้อมทั้งเสริมสร้างให้แข็งแกร่งเพื่อเป็นรากฐานการพัฒนาประเทศที่สำคัญได้แก่ การเสริมสร้างทุนสังคม (ทุนมนุษย์ ทุนสังคม ทุนทางวัฒนธรรม) ให้ความสำคัญกับการพัฒนาคนและสังคมไทยสู่สังคมคุณภาพ มุ่งสร้างภูมิคุ้มกันตั้งแต่ระดับปัจเจก ครอบครัว และชุมชน สามารถจัดการความเสี่ยง และปรับตัวเข้ากับการเปลี่ยนแปลง มีโอกาสเข้าถึงทรัพยากรและได้รับประโยชน์จากการพัฒนาเศรษฐกิจและสังคมอย่างเป็นธรรม สำหรับการเสริมสร้างทุนเศรษฐกิจ (ทุนกายภาพ ทุนทางการเงิน) มุ่งพัฒนาเศรษฐกิจภายในประเทศให้เข้มแข็ง โดยใช้ภูมิปัญญาวิทยาศาสตร์และเทคโนโลยี และความคิดสร้างสรรค์ ให้ความสำคัญกับการปรับโครงสร้างการค้าและการลงทุนให้สอดคล้องกับความต้องการของตลาดภายในประเทศและต่างประเทศ การผลิตที่เป็น

มิตรต่อสิ่งแวดล้อม และมีการเชื่อมโยงกับประเทศในภูมิภาคต่าง ๆ บนพื้นฐานการพึ่งพาซึ่งกันและกัน ในส่วนการเสริมสร้างทุนทรัพยากรธรรมชาติและสิ่งแวดล้อม ให้ความสำคัญกับการสร้างความมั่นคงด้านอาหาร การบริหารจัดการทรัพยากรธรรมชาติและสิ่งแวดล้อมที่เป็นฐานการผลิตภาคเกษตร มุ่งสู่การเป็นเศรษฐกิจและสังคมคาร์บอนต่ำและเป็นมิตรกับสิ่งแวดล้อม การเตรียมความพร้อมรองรับการเปลี่ยนแปลงภูมิอากาศและภัยพิบัติทางธรรมชาติ รวมทั้งการสร้างภูมิคุ้มกันด้านการค้าจากเงื่อนไขด้านสิ่งแวดล้อม ควบคู่ไปกับการเพิ่มบทบาทไทยในเวทีประชาคมโลก

ขณะเดียวกัน จำเป็นต้องมีการบริหารจัดการประเทศเพื่อสร้างความเป็นธรรมในสังคม ให้ความสำคัญกับการพัฒนาระบบราชการและข้าราชการโดยยึดหลักธรรมาภิบาล เพิ่มประสิทธิภาพการกระจายอำนาจให้แก่องค์กรปกครองส่วนท้องถิ่น พัฒนาระบบและกลไกการป้องกันและปราบปรามการทุจริตและประพฤติมิชอบอย่างมีส่วนร่วม ส่งเสริมให้ประชาชนทุกระดับมีโอกาสเข้าถึงกระบวนการยุติธรรมอย่างเท่าเทียมและสร้างความเป็นธรรมในการเข้าถึงทรัพยากร ควบคู่ไปกับปลูกจิตสำนึก ค่านิยมประชาธิปไตยและธรรมาภิบาลแก่ประชาชนทุกกลุ่ม

๔. วิสัยทัศน์ พันธกิจ วัตถุประสงค์และเป้าหมายแผนพัฒนา ฯ ฉบับที่ ๑๑

แผนพัฒนา ฯ ฉบับที่ ๑๑ เป็นแผนยุทธศาสตร์ที่ชี้นำทิศทางการพัฒนาประเทศระยะกลาง เพื่อมุ่งสู่วิสัยทัศน์ระยะยาว ที่ทุกภาคส่วนในสังคมไทยได้เห็นพ้องร่วมกันกำหนดเป็นวิสัยทัศน์ปี พ.ศ. ๒๕๗๐ ซึ่งกำหนดไว้ว่า “คนไทยภาคภูมิใจในความเป็นไทย มีมิตรไมตรีบนวิถีชีวิตแห่งความพอเพียง ยึดมั่นในวัฒนธรรมประชาธิปไตย และหลักธรรมาภิบาล การบริการสาธารณะขั้นพื้นฐานที่ทั่วถึง มีคุณภาพ สังคมมีความปลอดภัยและมั่นคง อยู่ในสภาวะแวดล้อมที่ดี เกื้อกูลและเอื้ออาทรซึ่งกันและกัน ระบบการผลิตเป็นมิตรกับสิ่งแวดล้อม มีความมั่นคงด้านอาหารและพลังงาน อยู่บนฐานทางเศรษฐกิจที่พึ่งตนเองและแข่งขันได้ในเวทีโลก สามารถอยู่ในประชาคมภูมิภาคและโลกได้อย่างมีศักดิ์ศรี”

๔.๑ วิสัยทัศน์และพันธกิจ การพัฒนาประเทศในระยะ ๕ ปีของแผนพัฒนา ฯ ฉบับที่ ๑๑ ได้กำหนดวิสัยทัศน์ พันธกิจ วัตถุประสงค์และเป้าหมาย ยุทธศาสตร์และแนวทางการพัฒนาที่มีลำดับความสำคัญสูง ดังนี้

๔.๑.๑ วิสัยทัศน์

“สังคมอยู่ร่วมกันอย่างมีความสุข ด้วยความเสมอภาค เป็นธรรม และมีภูมิคุ้มกันต่อการเปลี่ยนแปลง”

๔.๑.๒ พันธกิจ

๑) สร้างสังคมเป็นธรรมและเป็นสังคมที่มีคุณภาพ ทุกคนมีความมั่นคงในชีวิต ได้รับการคุ้มครองทางสังคมที่มีคุณภาพอย่างทั่วถึงและเท่าเทียม มีโอกาสเข้าถึงทรัพยากรและกระบวนการยุติธรรมอย่างเสมอภาค ทุกภาคส่วนได้รับการเสริมพลังให้สามารถมีส่วนร่วมในกระบวนการพัฒนา ภายใต้ระบบบริหารจัดการภาครัฐที่โปร่งใส เป็นธรรม

๒) พัฒนาคุณภาพคนไทยให้มีคุณธรรม เรียนรู้ตลอดชีวิต มีทักษะและการดำรงชีวิตอย่างเหมาะสมในแต่ละช่วงวัย สถาบันทางสังคมและชุมชนท้องถิ่นมีความเข้มแข็งสามารถปรับตัวรู้เท่าทันกับการเปลี่ยนแปลง

๓) พัฒนากฎการผลิตและบริการให้เข้มแข็งและมีคุณภาพบนฐานความรู้ ความคิดสร้างสรรค์ และภูมิปัญญา สร้างความมั่นคงด้านอาหารและพลังงาน ปรับโครงสร้างการผลิตและการบริโภคให้เป็นมิตรกับสิ่งแวดล้อม พร้อมสร้างความเชื่อมโยงกับประเทศในภูมิภาคเพื่อความมั่นคงทางเศรษฐกิจและสังคม

๔) สร้างความมั่นคงของฐานทรัพยากรธรรมชาติและสิ่งแวดล้อม สนับสนุนการมีส่วนร่วมของชุมชน รวมทั้งสร้างภูมิคุ้มกันเพื่อรองรับผลกระทบจากการเปลี่ยนแปลงสภาพภูมิอากาศและภัยพิบัติทางธรรมชาติ

๔.๒ วัตถุประสงค์และเป้าหมาย

๔.๒.๑ วัตถุประสงค์

- ๑) เพื่อเสริมสร้างสังคมที่เป็นธรรมและเป็นสังคมสันติสุข
- ๒) เพื่อพัฒนาคนไทยทุกกลุ่มวัยอย่างเป็นองค์รวมทั้งทางกาย ใจ สติปัญญา อารมณ์ คุณธรรม จริยธรรม และสถาบันทางสังคมมีบทบาทหลักในการพัฒนาคนให้มีคุณภาพ
- ๓) เพื่อพัฒนาเศรษฐกิจให้เติบโตอย่างมีเสถียรภาพ คุณภาพ และยั่งยืน มีความเชื่อมโยงกับเครือข่ายการผลิตสินค้าและบริการบนฐานปัญญา นวัตกรรม และความคิดสร้างสรรค์ในภูมิภาคอาเซียน มีความมั่นคงทางอาหารและพลังงาน การผลิตและการบริโภคเป็นมิตรต่อสิ่งแวดล้อม นำไปสู่การเป็นสังคมคาร์บอนต่ำ

๔) เพื่อบริหารจัดการทรัพยากรธรรมชาติและสิ่งแวดล้อมให้เพียงพอต่อการรักษาสมดุลของระบบนิเวศ และเป็นฐานที่มั่นคงของการพัฒนาประเทศ

๔.๒.๒ เป้าหมายหลัก

- ๑) ความอยู่เย็นเป็นสุขและความสงบสุขของสังคมไทยเพิ่มขึ้น ความเหลื่อมล้ำในสังคมลดลง สัดส่วนผู้อยู่ใต้เส้นความยากจนลดลง และดัชนีภาพลักษณ์การคอร์รัปชันไม่ต่ำกว่า ๕.๐ คะแนน
- ๒) คนไทยมีการเรียนรู้อย่างต่อเนื่อง มีสุขภาวะดีขึ้น มีคุณธรรม จริยธรรม และสถาบันทางสังคมมีความเข้มแข็งมากขึ้น
- ๓) เศรษฐกิจเติบโตในอัตราที่เหมาะสมตามศักยภาพของประเทศ ให้ความสำคัญกับการเพิ่มผลิตภาพรวมไม่ต่ำกว่าร้อยละ ๓.๐ ต่อปี เพิ่มขีดความสามารถในการแข่งขันทางเศรษฐกิจของประเทศ เพิ่มมูลค่าผลิตภัณฑ์ของวิสาหกิจขนาดกลางและขนาดย่อมต่อผลิตภัณฑ์มวลรวมในประเทศ ให้มีไม่ต่ำกว่าร้อยละ ๔๐.๐
- ๔) คุณภาพสิ่งแวดล้อมอยู่ในเกณฑ์มาตรฐาน เพิ่มประสิทธิภาพการลดการปล่อยก๊าซเรือนกระจก รวมทั้งเพิ่มพื้นที่ป่าไม้เพื่อรักษาสมดุลของระบบนิเวศ

๔.๒.๓ ตัวชี้วัด

๑) ดัชนีความอยู่เย็นเป็นสุข ดัชนีความสงบสุข สัดส่วนรายได้ระหว่างกลุ่มประชากรที่มีรายได้สูงสุดร้อยละ ๑๐.๐ กับกลุ่มที่มีรายได้น้อยร้อยละ ๑๐.๐ สัดส่วนผู้อยู่ใต้เส้นความยากจน สัดส่วนแรงงานนอกระบบที่สามารถเข้าถึงการคุ้มครองทางสังคม และดัชนีภาพลักษณ์การคอร์รัปชัน

๒) จำนวนปีการศึกษาเฉลี่ยของคนไทย ผู้เรียนทุกระดับการศึกษามีคุณธรรม จริยธรรม สัดส่วนประชากรที่เข้าถึงโครงข่ายคมนาคมและอินเทอร์เน็ตความเร็วสูง จำนวนบุคลากรด้านการวิจัยและพัฒนา อัตราการป่วยด้วยโรคไม่ติดต่อ และดัชนีความอบอุ่นของครอบครัว

๓) อัตราการเจริญเติบโตทางเศรษฐกิจ อัตราเงินเฟ้อ ผลผลิตการผลิตรวมอันดับความสามารถในการแข่งขันทางเศรษฐกิจของประเทศ สัดส่วนมูลค่าผลิตภัณฑ์ของวิสาหกิจขนาดกลางและขนาดย่อมต่อผลิตภัณฑ์มวลรวมในประเทศ

๔) คุณภาพน้ำและอากาศ ร้อยละของพื้นที่ป่าไม้ต่อพื้นที่ประเทศ และสัดส่วนการปล่อยก๊าซเรือนกระจกต่อหัวเปรียบเทียบกับลำดับขั้นการพัฒนาที่แสดงโดยผลิตภัณฑ์มวลรวมในประเทศต่อหัว

๕. ยุทธศาสตร์การพัฒนา

การพัฒนาประเทศให้คนในสังคมอยู่ร่วมกันอย่างสงบสุข เศรษฐกิจเจริญเติบโตอย่างมีคุณภาพและยั่งยืน ภายใต้กระแสการเปลี่ยนแปลงทั้งภายในและภายนอกประเทศที่ปรับเปลี่ยนเร็ว คาดการณ์ได้ยากและซับซ้อนมากยิ่งขึ้น การพัฒนาในระยะแผนพัฒนา ฯ ฉบับที่ ๑๑ ได้กำหนดทิศทางและยุทธศาสตร์การพัฒนาที่เหมาะสม โดยเร่งสร้างภูมิคุ้มกันเพื่อป้องกันปัจจัยเสี่ยง และเสริมรากฐานของประเทศด้านต่าง ๆ ให้เข้มแข็งควบคู่ไปกับการพัฒนาคนและสังคมไทยให้มีคุณภาพ มีโอกาสเข้าถึงทรัพยากรและได้รับประโยชน์จากการพัฒนาเศรษฐกิจและสังคมอย่างเป็นธรรม รวมทั้งสร้างโอกาสทางเศรษฐกิจด้วยฐานความรู้ และความคิดสร้างสรรค์บนพื้นฐานการผลิตและการบริโภคที่เป็นมิตรต่อสิ่งแวดล้อม นำไปสู่การพัฒนาประเทศที่มั่นคงและยั่งยืน ยุทธศาสตร์การพัฒนาที่สำคัญในระยะแผนพัฒนา ฯ ฉบับที่ ๑๑ มีดังนี้

๕.๑ ยุทธศาสตร์การสร้างความเป็นธรรมในสังคม ให้ความสำคัญกับ

๕.๑.๑ การสร้างความมั่นคงทางเศรษฐกิจและสังคมให้ทุกคนในสังคมไทยควบคู่กับการเสริมสร้างขีดความสามารถในการจัดการความเสี่ยงและสร้างโอกาสในชีวิตให้แก่ตนเอง มุ่งปรับโครงสร้างเศรษฐกิจให้มีฐานการพัฒนาที่ทั่วถึงและยั่งยืน พัฒนาเศรษฐกิจฐานรากที่มีความหลากหลายและแข็งแกร่งมากขึ้น ส่งเสริมการจัดสรรทรัพยากรให้เกิดความเป็นธรรม ปรับโครงสร้างภาษีทั้งระบบให้สนับสนุนการกระจายรายได้และเป็นเครื่องมือสร้างความเป็นธรรมในการจัดสรรทรัพยากรและการถือครองทรัพย์สิน พัฒนาการใช้ประโยชน์เทคโนโลยีสารสนเทศและการเข้าถึงข้อมูลข่าวสารในการพัฒนาอาชีพ ส่งเสริมบทบาทของภาคธุรกิจเอกชนในการเสริมสร้างความมั่นคงทางเศรษฐกิจและสังคมแก่คนในสังคมไทย รวมทั้งยกระดับคุณภาพระบบการคุ้มครองทางสังคมให้ครอบคลุมทุกคนอย่างทั่วถึง สอดคล้องกับความต้องการและความจำเป็น

๕.๑.๒ การจัดบริการทางสังคมให้ทุกคนตามสิทธิขั้นพื้นฐาน เน้นการสร้างภูมิคุ้มกันระดับปัจเจก และสร้างการมีส่วนร่วมในกระบวนการตัดสินใจในการพัฒนาประเทศ มุ่งพัฒนาระบบบริการสาธารณสุขให้มีคุณภาพและมีช่องทางการเข้าถึงอย่างเท่าเทียมและทั่วถึง การจัดหาที่อยู่อาศัยของผู้มีรายได้น้อย การเข้าถึงระบบสาธารณสุขปฐมภูมิ พัฒนาระบบสวัสดิการทางสังคมให้มีคุณภาพและประสิทธิภาพ พัฒนาระบบการเงินฐานรากและระบบการออมที่หลากหลาย เสริมสร้างเจตคติด้านความเสมอภาคระหว่างหญิงและชาย และพัฒนาระบบฐานข้อมูลในการคุ้มครองทางสังคมให้ครอบคลุมประชาชนทุกคนตามสิทธิ และสามารถเข้าถึงบริการอย่างมีประสิทธิภาพ

๕.๑.๓ การเสริมสร้างพลังให้ทุกภาคส่วนสามารถเพิ่มทางเลือกการใช้ชีวิตในสังคม และมีส่วนร่วมในเชิงเศรษฐกิจ สังคม และการเมืองได้อย่างมีคุณค่าและศักดิ์ศรี ให้ทุกคนสามารถแสดงออกทางความคิดอย่างสร้างสรรค์ เพิ่มศักยภาพและขีดความสามารถของชุมชนในการจัดการปัญหาของชุมชนด้วยตนเอง สนับสนุนการรวมกลุ่มอาชีพที่สอดคล้องกับศักยภาพของพื้นที่ ส่งเสริมให้ภาคเอกชน ภาคประชาสังคม และองค์กรปกครองส่วนท้องถิ่นเป็นพลังร่วมในการพัฒนาสังคม พัฒนามาตรฐานระบบการคุ้มครองผู้บริโภค เพิ่มช่องทางการเข้าถึงข้อมูลและองค์ความรู้เกี่ยวกับสิทธิของผู้บริโภค ส่งเสริมบทบาทสตรีในระดับการบริหารและการตัดสินใจทั้งในระดับชาติและระดับท้องถิ่น เพื่อสนับสนุนการขับเคลื่อนการพัฒนาประเทศ

๕.๑.๔ การสานสร้างความสัมพันธ์ของคนในสังคมให้มีคุณค่าร่วมและตระหนักถึงผลประโยชน์ของสังคม และเสริมสร้างการบริหารราชการแผ่นดินที่มีประสิทธิภาพ โปร่งใส มีระบบตรวจสอบและการรับผิดชอบที่รัดกุม โดยสร้างค่านิยมใหม่ที่ยอมรับร่วมกันบนฐานของความไว้วางใจและเกื้อกูลกันในสังคม ส่งเสริมวัฒนธรรมการเมืองที่มีธรรมาภิบาลนำไปสู่การเป็นประชาธิปไตยที่ถูกต้องและเหมาะสม เสริมสร้างระบบบริหารราชการให้เข้มแข็งมีประสิทธิภาพ มีระบบถ่วงดุลอำนาจ การตรวจสอบที่เข้มงวดและรอบด้าน พัฒนาข้าราชการให้มีคุณภาพสูง มีคุณธรรม จริยธรรมทางอาชีพ และมีความรับผิดชอบ ปฏิรูปการเมืองไทยทั้งระบบให้เป็นประชาธิปไตยของมวลชน สร้างความเท่าเทียมในกระบวนการยุติธรรมและเพิ่มช่องทางในการรับข้อร้องเรียนและให้ความช่วยเหลือเยียวยาแก่ผู้เสียหาย และผู้ได้รับผลกระทบจากกระบวนการยุติธรรม รวมทั้งสนับสนุนการใช้สื่อเพื่อสังคมทั้งในระดับประเทศ และท้องถิ่น และสังคมออนไลน์ให้เป็นพลังหนุนเสริมการพัฒนา

๕.๒ ยุทธศาสตร์การพัฒนาคนสู่สังคมแห่งการเรียนรู้ตลอดชีวิตอย่างยั่งยืน ให้ความสำคัญกับ

๕.๒.๑ การปรับโครงสร้างและการกระจายตัวประชากรให้เหมาะสม เป็นการส่งเสริมคู่สมรสที่มีความพร้อมให้มีบุตรเพิ่มขึ้นและรักษาระดับอัตราเจริญพันธุ์ไม่ให้ต่ำกว่าระดับที่เป็นอยู่ปัจจุบัน สนับสนุนการกระจายตัวและส่งเสริมการตั้งถิ่นฐานของประชากรให้เหมาะสมสอดคล้องกับศักยภาพ โอกาส และทรัพยากรธรรมชาติของพื้นที่

๕.๒.๒ การพัฒนาคุณภาพคนไทยให้มีภูมิคุ้มกันต่อการเปลี่ยนแปลง มุ่งพัฒนาคุณภาพคนไทยทุกช่วงวัย สอดแทรกการพัฒนาคนด้วยกระบวนการเรียนรู้ที่เสริมสร้างวัฒนธรรมการถือคุณ การพัฒนาทักษะให้คนมีการเรียนรู้ต่อเนื่องตลอดชีวิต ต่อยอดสู่การสร้างนวัตกรรมที่เกิดจากการฝึกฝนเป็นความคิดสร้างสรรค์ ปลุกฝังการพร้อมรับฟังความคิดเห็นจากผู้อื่น และจิตใจที่มีคุณธรรมซื่อสัตย์ มีระเบียบวินัย พัฒนาคนด้วยการเรียนรู้ในศาสตร์วิทยาการให้สามารถประกอบอาชีพได้อย่างหลากหลาย สอดคล้องกับแนวโน้มการจ้างงานและเตรียมความพร้อมสู่ประชาคมเศรษฐกิจอาเซียน สร้างจิตสำนึกให้คนไทยมีความรับผิดชอบต่อสังคม เคารพกฎหมาย หลักสิทธิมนุษยชน สร้างค่านิยมการผลิตและบริการที่รับผิดชอบต่อสิ่งแวดล้อม เรียนรู้การรองรับการเปลี่ยนแปลงที่เกิดจากสภาพภูมิอากาศและภัยพิบัติ

๕.๒.๓ การส่งเสริมการลดปัจจัยเสี่ยงด้านสุขภาพอย่างเป็นองค์รวม โดยสร้างเสริมสุขภาพคนไทยให้มีความสมบูรณ์แข็งแรงทั้งร่างกายและจิตใจ พัฒนาความรู้และทักษะในการดูแลสุขภาพของตนเอง ครอบครัว ชุมชน สร้างการมีส่วนร่วมในการพัฒนานโยบายสาธารณะที่เอื้อต่อสุขภาพ ควบคู่กับการพัฒนาระบบบริการสาธารณสุขให้มีคุณภาพ พร้อมทั้งการส่งเสริมการแพทย์ทางเลือก การพัฒนาระบบฐานข้อมูลสุขภาพของประเทศ การพัฒนาบุคลากรด้านสาธารณสุขให้เหมาะสมทั้งการผลิตและการกระจายบุคลากร ตลอดจนการใช้มาตรการการเงินการคลังเพื่อสุขภาพที่มีประสิทธิภาพและยั่งยืน

๕.๒.๔ การส่งเสริมการเรียนรู้ตลอดชีวิต มุ่งสร้างกระแสสังคมให้การเรียนรู้เป็นหน้าที่ของคนไทยทุกคน มีนิสัยใฝ่รู้ รักการอ่านตั้งแต่วัยเด็ก และส่งเสริมการเรียนรู้ร่วมกันของคนต่างวัย ควบคู่กับการส่งเสริมให้องค์กร กลุ่มบุคคล ชุมชน ประชาชน และสื่อทุกประเภทเป็นแหล่งเรียนรู้ อย่างสร้างสรรค์ สื่อสารด้วยภาษาที่เข้าใจง่าย รวมถึงส่งเสริมการศึกษาทางเลือกที่สอดคล้องกับความต้องการของผู้เรียน และสร้างสังคมแห่งการเรียนรู้ที่มีคุณภาพและสนับสนุนปัจจัยที่ก่อให้เกิดการเรียนรู้ตลอดชีวิต

๕.๒.๕ การเสริมสร้างความเข้มแข็งของสถาบันทางสังคม เป็นการเสริมสร้างความเข้มแข็งและพัฒนาบทบาทของสถาบันหลักทางสังคมให้เอื้อต่อการพัฒนาคน สร้างค่านิยมให้คนไทยภูมิใจในวัฒนธรรมไทย และยอมรับความแตกต่างของความหลากหลายทางวัฒนธรรมที่ลดปัญหาความขัดแย้งทางความคิด และสร้างความเป็นเอกภาพในสังคม สร้างเครือข่ายความร่วมมือทางวัฒนธรรมร่วมกับประชาคมโลก โดยเฉพาะประชาคมอาเซียนให้เกิดการไหลเวียนทางวัฒนธรรมในรูปแบบการแลกเปลี่ยนเรียนรู้ ส่งเสริมความเข้าใจระหว่างประชาชนในการเรียนรู้ประวัติศาสตร์ วัฒนธรรม และการแลกเปลี่ยนเรียนรู้ข้อมูลข่าวสาร

๕.๓ ยุทธศาสตร์ความเข้มแข็งภาคเกษตร ความมั่นคงของอาหารและพลังงาน ให้มีความสำคัญกับ

๕.๓.๑ การพัฒนาทรัพยากรธรรมชาติที่เป็นฐานการผลิตภาคเกษตรให้เข้มแข็ง และยั่งยืน มุ่งรักษา ป้องกัน และคุ้มครองพื้นที่ที่มีศักยภาพทางการเกษตร สนับสนุนให้เกษตรกรรายย่อยมีที่ดินเป็นของตนเองหรือมีสิทธิทำกินในที่ดิน ใช้มาตรการทางภาษีเพื่อบังคับหรือจูงใจให้บุคคลผู้ถือครองที่ดินทำประโยชน์ในพื้นที่ดังกล่าวมากขึ้น สนับสนุนการกระจายการถือครองที่ดินอย่างเท่าเทียมและเป็นธรรม เร่งรัดการจัดให้มีองค์กรและระบบบริหารจัดการที่ดินให้เป็นรูปธรรมโดยเร็ว พัฒนาทรัพยากรธรรมชาติที่เป็นฐานการผลิตภาคการเกษตร พื้นฟูและส่งเสริมค่านิยม วัฒนธรรมที่ดี และวิถีชีวิตทางการเกษตร ที่ให้ความสำคัญกับการพัฒนาระบบเกษตรกรรมยั่งยืน

๕.๓.๒ การเพิ่มประสิทธิภาพและศักยภาพการผลิตภาคเกษตร ภาครัฐให้ความสำคัญกับการวิจัยและพัฒนาอย่างต่อเนื่อง สนับสนุนการวิจัยและพัฒนาของภาคเอกชน สนับสนุนการผลิตทางการเกษตรที่สอดคล้องกับสภาพพื้นที่ ควบคุมและกำกับดูแลให้มีการนำเข้าและใช้สารเคมีทางการเกษตรที่ได้มาตรฐาน ปรับปรุงบริการขั้นพื้นฐานเพื่อการผลิตให้ทั่วถึง ส่งเสริมการผลิตที่คงไว้ซึ่งความหลากหลายของพันธุ์พืชและสัตว์ที่เหมาะสมกับสภาพภูมิอากาศและสิ่งแวดล้อมของประเทศ พัฒนาและเสริมสร้างองค์ความรู้ วิทยาศาสตร์และเทคโนโลยีต่าง ๆ ที่เหมาะสมทางการเกษตร รวมทั้งสนับสนุนการใช้เทคโนโลยีการผลิตที่เป็นมิตรต่อสิ่งแวดล้อมให้แก่เกษตรกรอย่างต่อเนื่องและทั่วถึง

๕.๓.๓ การสร้างมูลค่าเพิ่มผลผลิตทางการเกษตรตลอดห่วงโซ่การผลิต สนับสนุนการผลิตและบริการของชุมชนในการสร้างมูลค่าเพิ่มสินค้าเกษตร อาหาร และพลังงาน ส่งเสริมสถาบันการศึกษาในพื้นที่ให้ร่วมทำการศึกษาร่วมกับภาคเอกชน สนับสนุนเกษตรกรและผู้ประกอบการนำองค์ความรู้ นวัตกรรมและเทคโนโลยีการผลิตที่เป็นมิตรต่อสิ่งแวดล้อมบนฐานความคิดริเริ่มสร้างสรรค์มาใช้ในการสร้างมูลค่าเพิ่มสินค้า ผลิตภัณฑ์เกษตรและอาหาร ยกย่องคุณภาพมาตรฐานสินค้าเกษตรและอาหาร มาตรฐานระบบการผลิตสินค้าเกษตรให้เทียบเท่าระดับสากล ส่งเสริมระบบตลาดกลางสินค้าเกษตรและตลาดซื้อขายสินค้าเกษตรล่วงหน้า ส่งเสริมภาคเอกชนและองค์กรชุมชนเข้ามามีส่วนร่วมในการบริหารจัดการระบบสินค้าเกษตรและอาหารร่วมกับสถาบันเกษตรกร เพิ่มประสิทธิภาพระบบการบริหารจัดการโลจิสติกส์ของภาคเกษตร

๕.๓.๔ การสร้างความมั่นคงในอาชีพและรายได้ให้แก่เกษตรกร มุ่งพัฒนาระบบการสร้างหลักประกันรายได้ของเกษตรกรให้มีความมั่นคงและครอบคลุมเกษตรกรทั้งหมด พัฒนาระบบประกันภัยพืชผลการเกษตร ส่งเสริมระบบการทำเกษตรแบบมีพันธสัญญาที่เป็นธรรมแก่ทุกฝ่าย ยกย่องคุณภาพชีวิตและความเป็นอยู่ของเกษตรกร สร้างแรงจูงใจให้เยาวชน เกษตรกรรุ่นใหม่ และแรงงานที่มีคุณภาพเข้าสู่อาชีพเกษตรกรรม พัฒนาสถาบันเกษตรกรและวิสาหกิจชุมชนให้เป็นกลไกสนับสนุนการพึ่งพาตนเองของเกษตรกร เสริมสร้างความเข้มแข็งให้กับเกษตรกรรายย่อยที่ได้รับผลกระทบจากการนำเข้าสินค้าเกษตรและอาหารที่มีต้นทุนต่ำที่เป็นผลมาจากข้อตกลงการค้าเสรี

๕.๓.๕ การสร้างความมั่นคงด้านอาหารและพัฒนาพลังงานชีวภาพในระดับครัวเรือนและชุมชน โดยส่งเสริมให้เกษตรกรปลูกต้นไม้และปลูกป่าโดยชุมชนและเพื่อชุมชนเพิ่มขึ้น ส่งเสริมให้เกษตรกรทำการเกษตรด้วยระบบเกษตรยั่งยืนตามหลักปรัชญาของเศรษฐกิจพอเพียง สนับสนุนให้มีการจัดการและเผยแพร่องค์ความรู้และการพัฒนาด้านอาหารศึกษาทุกรูปแบบอย่างต่อเนื่อง และทั่วถึง รวมทั้งส่งเสริมพฤติกรรมกรบริโภคที่เหมาะสมของบุคคลและชุมชน สนับสนุนการสร้างเครือข่ายการผลิตและการบริโภคที่เกื้อกูลกันในระดับชุมชนที่อยู่บริเวณใกล้เคียงกัน ส่งเสริมการนำวัตถุดิบทางการเกษตรที่ผลิตได้ในชุมชนและที่เหลือใช้จากการเกษตรมาผลิตเป็นพลังงานทดแทนในชุมชน รวมทั้งส่งเสริมและพัฒนาโครงสร้างพื้นฐานในพื้นที่ให้เป็นเครื่องมือในการสร้างความเข้มแข็งด้านอาหารให้กับเกษตรกรและชุมชนอย่างเป็นระบบ

๕.๓.๖ การสร้างความมั่นคงด้านพลังงานชีวภาพเพื่อสนับสนุนการพัฒนาประเทศและความเข้มแข็งภาคเกษตร ด้วยการส่งเสริมการวิจัยและพัฒนาเพื่อเพิ่มประสิทธิภาพการผลิตพลังงานจากพืชพลังงาน จัดให้มีระบบการบริหารจัดการสินค้าเกษตรที่ใช้เป็นทั้งอาหารและพลังงาน เพิ่มประสิทธิภาพการผลิตและการใช้พลังงานชีวภาพที่เกี่ยวข้องกับภาคการผลิตและบริการ จัดให้มีกลไกกำกับดูแลโครงสร้างราคาของพลังงานชีวภาพ และปลูกจิตสำนึกในการใช้พลังงานชีวภาพอย่างมีประสิทธิภาพและคุ้มค่า

๕.๓.๗ การปรับระบบบริหารจัดการภาครัฐเพื่อเสริมสร้างความมั่นคงด้านอาหารและพลังงาน โดยสนับสนุนบทบาทของเกษตรกร เครือข่ายปราชญ์ชาวบ้าน ภาคเอกชน และชุมชน ให้เข้ามามีส่วนร่วมในการกำหนดทิศทางและวางแผนการผลิตทางการเกษตร ปรับกระบวนการทำงานของหน่วยงานภาครัฐที่เกี่ยวข้องให้มีการร่วมมือและบูรณาการการทำงานอย่างจริงจัง ทั้งในส่วนกลางและระดับพื้นที่ พัฒนาระบบฐานข้อมูลสารสนเทศด้านอาหารและพลังงานตั้งแต่การผลิต การตลาด ไปจนถึงการบริโภค พัฒนากฎหมายที่เกี่ยวข้องกับการพัฒนาด้านการเกษตร ส่งเสริมความร่วมมือระหว่างประเทศทั้งในระดับพหุภาคีและทวิภาคี โดยเฉพาะประชาคมอาเซียนที่ก่อให้เกิดความมั่นคงด้านอาหารและพลังงาน

๕.๔ ยุทธศาสตร์การปรับโครงสร้างเศรษฐกิจสู่การเติบโตอย่างมีคุณภาพและยั่งยืน ให้ความสำคัญกับ

๕.๔.๑ การปรับโครงสร้างเศรษฐกิจสู่การพัฒนาที่มีคุณภาพและยั่งยืน โดยสร้างความเข้มแข็งให้กับผู้ประกอบการ โดยเฉพาะผู้ประกอบการวิสาหกิจขนาดกลางและขนาดย่อม และผลักดันให้มีบทบาทในการพัฒนาเศรษฐกิจภายในประเทศให้เข้มแข็งและแข่งขันได้ ด้วยการปรับโครงสร้างการค้าและการลงทุนให้สอดคล้องกับการขยายตัวทางเศรษฐกิจของเอเชีย แอฟริกา และเศรษฐกิจภายในประเทศ ปรับโครงสร้างภาคบริการให้สามารถสร้างมูลค่าเพิ่มกับสาขาบริการที่มีศักยภาพและเป็นมิตรกับสิ่งแวดล้อมบนฐานความคิดสร้างสรรค์และนวัตกรรม พัฒนาเศรษฐกิจสร้างสรรค์ซึ่งครอบคลุมถึงการพัฒนารัฐกิจสร้างสรรค์ การพัฒนาเมืองสร้างสรรค์ และการพัฒนา

อุตสาหกรรมสร้างสรรค์ พัฒนาภาคเกษตรบนฐานการเพิ่มผลิตภาพในการผลิตและยกระดับการสร้างมูลค่าเพิ่มด้วยเทคโนโลยีและกระบวนการที่เป็นมิตรกับสิ่งแวดล้อม และพัฒนาภาคอุตสาหกรรมที่มุ่งการปรับโครงสร้างอุตสาหกรรมให้มีคุณภาพและยั่งยืน ด้วยการใช้ความรู้ด้านวิทยาศาสตร์ เทคโนโลยี และความคิดสร้างสรรค์ สู่อุตสาหกรรมฐานความรู้เชิงสร้างสรรค์และเป็นมิตรต่อสิ่งแวดล้อม

๕.๔.๒ การพัฒนาวิทยาศาสตร์ เทคโนโลยี วิจัย และนวัตกรรม ให้เป็นพลังขับเคลื่อนการปรับโครงสร้างเศรษฐกิจให้เติบโตอย่างมีคุณภาพและยั่งยืน เน้นการนำความคิดสร้างสรรค์ ภูมิปัญญาท้องถิ่น ทรัพย์สินทางปัญญา วิจัยและพัฒนาไปต่อยอด ถ่ายทอด และประยุกต์ใช้ประโยชน์ ทั้งเชิงพาณิชย์ สังคม และชุมชน โดยสร้างสภาพแวดล้อมที่เอื้ออำนวยต่อการพัฒนาและประยุกต์ใช้วิทยาศาสตร์ เทคโนโลยี วิจัย และนวัตกรรมที่ส่งเสริมการใช้ความคิดสร้างสรรค์และสร้างมูลค่าเพิ่มให้กับภาคการผลิต ตลอดจนพัฒนาโครงสร้างพื้นฐานทางวิทยาศาสตร์ เทคโนโลยี วิจัย และนวัตกรรมให้ทั่วถึงและเพียงพอทั้งในเชิงปริมาณและคุณภาพในลักษณะของความร่วมมือระหว่างภาครัฐและเอกชน

๕.๔.๓ การพัฒนาขีดความสามารถในการแข่งขันที่มีประสิทธิภาพ เท่าเทียม และเป็นธรรม มุ่งพัฒนาตลาดเงิน และตลาดทุน รวมทั้งกำลังแรงงานให้เอื้อต่อการปรับโครงสร้างเศรษฐกิจ พัฒนาระบบการจัดการทรัพย์สินทางปัญญา พัฒนาโครงสร้างพื้นฐานและระบบโลจิสติกส์ของประเทศ ให้เชื่อมโยงการขนส่งทั้งภายในประเทศและระหว่างประเทศ เพื่อเพิ่มประสิทธิภาพและมาตรฐานสู่สากล สร้างความมั่นคงด้านพลังงานด้วยการส่งเสริมการใช้พลังงานสะอาด พัฒนาพลังงานทางเลือก และเพิ่มประสิทธิภาพการใช้พลังงานในทุกๆ ระดับ ปฏิรูปกฎหมาย และกฎ ระเบียบต่าง ๆ ทางเศรษฐกิจให้เอื้อต่อการเพิ่มประสิทธิภาพการแข่งขันและสอดคล้องกับกระแสการเปลี่ยนแปลงในสังคมโลก

๕.๔.๔ การบริหารจัดการเศรษฐกิจส่วนรวมอย่างมีเสถียรภาพ ให้ความสำคัญกับการบริหารจัดการด้านการเงิน โดยดำเนินนโยบายการเงินที่มีความเหมาะสมกับสถานการณ์แวดล้อม และทันต่อเหตุการณ์ เพิ่มบทบาทตลาดทุนในระบบเศรษฐกิจให้สอดคล้องกับทิศทางการพัฒนาภาคการเงินโลก ปรับปรุงโครงสร้างพื้นฐานทางการเงิน พัฒนากลไกการเฝ้าระวังความผันผวนทางเศรษฐกิจและพัฒนาระบบเตือนภัยแบบองค์รวม เพิ่มประสิทธิภาพในการบริหารจัดการเงินทุนระหว่างประเทศ และการบริหารจัดการด้านการคลังที่ปรับปรุงระบบการจัดเก็บรายได้ของประเทศ เพิ่มประสิทธิภาพของการจัดสรรและการบริหารงบประมาณ ป้องกันความเสี่ยงทางการคลัง พัฒนาประสิทธิภาพการดำเนินงานของรัฐวิสาหกิจ ส่งเสริมให้ภาคเอกชนเข้ามามีส่วนร่วมในการลงทุน พัฒนาโครงสร้างพื้นฐานและการให้บริการขั้นพื้นฐานของภาครัฐเพิ่มขึ้น และเสริมสร้างความเข้มแข็งทางการคลังขององค์กรปกครองส่วนท้องถิ่น

๕.๕ ยุทธศาสตร์การสร้างเชื่อมโยงกับประเทศในภูมิภาคเพื่อความมั่นคงทางเศรษฐกิจและสังคม ให้ความสำคัญกับ

๕.๕.๑ การพัฒนาความเชื่อมโยงด้านการขนส่งและระบบโลจิสติกส์ภายใต้กรอบความร่วมมือในอนุภูมิภาคต่าง ๆ มุ่งพัฒนาบริการขนส่งและโลจิสติกส์ที่มีประสิทธิภาพและได้มาตรฐานสากล ปรับปรุงกฎระเบียบการขนส่งคนและสินค้าที่เกี่ยวข้อง พัฒนาบุคลากรในธุรกิจการขนส่งและโลจิสติกส์ เชื่อมโยงการพัฒนาเศรษฐกิจตามแนวพื้นที่ชายแดน/เขตเศรษฐกิจชายแดน ตลอดจนเชื่อมโยงระบบการผลิตกับพื้นที่ตอนในของประเทศ

๕.๕.๒ การพัฒนาฐานลงทุนโดยเพิ่มขีดความสามารถในการแข่งขันระดับอนุภูมิภาค มุ่งพัฒนาพื้นที่ในภูมิภาคต่าง ๆ ของประเทศให้เชื่อมโยงกับประเทศเพื่อนบ้านและภูมิภาคเอเชียตะวันออกเฉียงใต้ ให้เป็นฐานการพัฒนาด้านอุตสาหกรรม การเกษตร และการท่องเที่ยว พัฒนาเขตเศรษฐกิจชายแดนและเมืองชายแดน รวมทั้งบูรณาการแผนพัฒนาพื้นที่เชื่อมโยงกับประเทศเพื่อนบ้าน ให้บรรลุประโยชน์ร่วมกันทั้งด้านความมั่นคงและเสถียรภาพของพื้นที่

๕.๕.๓ การสร้างความพร้อมในการเข้าสู่ประชาคมอาเซียน เป็นการพัฒนาความร่วมมือระหว่างภาครัฐและภาคธุรกิจเอกชนที่มีศักยภาพในการพัฒนาบุคลากรในทุกภาคส่วน เศรษฐกิจ เสริมสร้างความเข้มแข็งให้สถาบันการศึกษาทั้งของรัฐและเอกชนให้มีมาตรฐาน เป็นที่ยอมรับในระดับสากล ยกย่องระดับทักษะฝีมือแรงงาน กำหนดมาตรฐานขั้นพื้นฐานของคุณภาพสินค้าและบริการ ที่เป็นการป้องกันสินค้าและบริการนำเข้าที่ไม่ได้คุณภาพทั้งในประเทศไทยและประเทศเพื่อนบ้าน

๕.๕.๔ การเข้าร่วมเป็นภาคีความร่วมมือระหว่างประเทศและภูมิภาคภายใต้บทบาทที่สร้างสรรค์ เป็นทางเลือกในการดำเนินนโยบายระหว่างประเทศในเวทีโลก มุ่งรักษาบทบาทของไทยในการมีส่วนร่วมกำหนดยุทธศาสตร์ของกรอบความร่วมมือที่ดำเนินอยู่ รวมทั้งรักษาคุณภาพของปฏิสัมพันธ์กับมหาอำนาจทางเศรษฐกิจเดิมและมหาอำนาจใหม่

๕.๕.๕ การสร้างความเป็นหุ้นส่วนทางเศรษฐกิจในภูมิภาคด้านการพัฒนาทรัพยากรมนุษย์ การเคลื่อนย้ายแรงงาน และการส่งเสริมแรงงานไทยในต่างประเทศ โดยเร่งดำเนินการด้านความร่วมมือในการกำหนดมาตรฐานฝีมือระหว่างประเทศเพื่ออำนวยความสะดวกการเคลื่อนย้ายแรงงานในภูมิภาค ส่งเสริมผู้ประกอบการไทยในการขยายการลงทุนไปสู่ต่างประเทศ โดยเฉพาะประเทศเพื่อนบ้าน คุ้มครองและส่งเสริมสิทธิและผลประโยชน์ของคนไทยและแรงงานไทยในต่างประเทศ

๕.๕.๖ การมีส่วนร่วมอย่างสำคัญในการสร้างสังคมนานาชาติที่มีคุณภาพชีวิต ป้องกันภัยจากการก่อการร้ายและอาชญากรรม ยาเสพติด ภัยพิบัติ และการแพร่ระบาดของโรคภัย มุ่งพัฒนาศักยภาพและความพร้อมในการป้องกันและแก้ปัญหาข้ามชาติด้านการก่อการร้าย ยาเสพติด และการหลบหนีเข้าเมืองทั้งระบบ พัฒนาศักยภาพและความร่วมมือภายในภูมิภาคเพื่อเตรียมพร้อมรับมือภัยพิบัติทางธรรมชาติและเหตุฉุกเฉิน และร่วมมือในการป้องกันการติดเชื้อและการแพร่ระบาดของโรคอุบัติใหม่และโรคระบาดซ้ำ

๕.๕.๗ การเสริมสร้างความร่วมมือที่ดีระหว่างประเทศในการสนับสนุน การเจริญเติบโตทางเศรษฐกิจอย่างมีจริยธรรมและไม่ส่งผลกระทบต่อสิ่งแวดล้อม พร้อมทั้งเปิดรับความร่วมมือ กับองค์กรระหว่างประเทศที่ไม่แสวงหากำไร เป็นการดำเนินการภายใต้กรอบความร่วมมือ ด้านสิ่งแวดล้อมในระดับอนุภูมิภาค เสริมสร้างการผลิตและบริการที่นำสู่การลด การปล่อยก๊าซเรือนกระจก ส่งเสริมและอำนวยความสะดวกระหว่างประเทศที่ไม่แสวงหากำไร ให้มีบทบาทเพิ่มขึ้นในการให้ไทยเป็นฐานการดำเนินความร่วมมือเพื่อการพัฒนาประเทศในภูมิภาค

๕.๕.๘ การเร่งรัดการใช้ประโยชน์จากข้อตกลงการค้าเสรีที่มีผลบังคับใช้แล้ว เป็นการสร้างองค์ความรู้ให้กับภาคธุรกิจโดยเฉพาะผู้ได้รับผลกระทบทั้งเชิงบวกและลบให้สามารถพัฒนา ศักยภาพและโอกาสของตนเองในการใช้ประโยชน์จากการเปิดการค้าเสรี โดยเฉพาะภาคธุรกิจขนาดกลาง และขนาดย่อมที่ได้รับการสนับสนุน เยียวยาและดูแลจากรัฐในกรณีที่ไม่สามารถปรับตัวได้ทัน

๕.๕.๙ การส่งเสริมให้ประเทศไทยเป็นฐานการลงทุน และการประกอบธุรกิจใน เอเชีย รวมทั้งเป็นฐานความร่วมมือในการพัฒนาภูมิภาค โดยจัดให้มีสิทธิประโยชน์และการอำนวยความสะดวกที่จำเป็น เพื่อให้มีการจัดตั้งสำนักงานปฏิบัติการภูมิภาค และสนับสนุนบทบาทขององค์กร ระหว่างประเทศที่ไม่แสวงหากำไร

๕.๕.๑๐ การปรับปรุงและเสริมสร้างความเข้มแข็งของภาคีการพัฒนาภายในประเทศ ตั้งแต่ระดับชุมชนท้องถิ่น มุ่งเสริมสร้างศักยภาพชุมชนท้องถิ่นให้รับรู้และเตรียมพร้อมรับกระแส การเปลี่ยนแปลงทั้งภายในและภายนอกประเทศ สนับสนุนกลไกการพัฒนาระดับพื้นที่ในการกำหนด ยุทธศาสตร์การพัฒนาระดับจังหวัดและกลุ่มจังหวัด โดยเฉพาะจังหวัดชายแดน ให้สามารถพัฒนา เชื่อมโยงกับประเทศเพื่อนบ้าน ส่งเสริมศักยภาพด้านวิชาการและเครือข่ายของสถาบันการศึกษาของไทย ที่สร้างความใกล้ชิด และปฏิสัมพันธ์กับประเทศในอนุภูมิภาค

๕.๖ ยุทธศาสตร์การจัดการทรัพยากรธรรมชาติและสิ่งแวดล้อมอย่างยั่งยืน ให้ความสำคัญกับ

๕.๖.๑ การอนุรักษ์ ฟื้นฟู และสร้างความมั่นคงของฐานทรัพยากรธรรมชาติและ สิ่งแวดล้อม มุ่งรักษาและฟื้นฟูพื้นที่ป่าและเขตอนุรักษ์ พัฒนาระบบฐานข้อมูลและการจัดการองค์ ความรู้ให้เป็นเครื่องมือในการวางแผนและบริหารจัดการ ปรับปรุงระบบการบริหารจัดการที่ดินและ การจัดการทรัพยากรทางทะเลและชายฝั่ง เร่งรัดการบริหารจัดการน้ำแบบบูรณาการ ปรับปรุงและฟื้นฟู แหล่งน้ำเพื่อเพิ่มปริมาณน้ำต้นทุน ส่งเสริมให้เกิดการใช้น้ำอย่างมีประสิทธิภาพ จัดทำแผนแม่บท โครงสร้างพื้นฐานด้านทรัพยากรน้ำเพื่อการอุปโภคบริโภคอย่างเป็นระบบ รวมทั้งส่งเสริมการอนุรักษ์ และใช้ประโยชน์จากทรัพยากรชีวภาพ

๕.๖.๒ การปรับกระบวนการทัศน์การพัฒนาและขับเคลื่อนประเทศเพื่อเตรียมพร้อม ไปสู่การเป็นเศรษฐกิจและสังคมคาร์บอนต่ำและเป็นมิตรกับสิ่งแวดล้อม โดยปรับโครงสร้างการผลิต ของประเทศและพฤติกรรมบริการบริโภคเพื่อเตรียมพร้อมไปสู่เศรษฐกิจคาร์บอนต่ำและเป็นมิตร กับสิ่งแวดล้อม เพิ่มประสิทธิภาพการใช้พลังงานในภาคคมนาคมและขนส่ง เพื่อลดปริมาณก๊าซเรือนกระจก พัฒนาเมืองที่เป็นมิตรกับสิ่งแวดล้อมเน้นการวางผังเมืองที่ผสมผสานวัฒนธรรม สังคม ระบบนิเวศเข้าด้วยกัน

๕.๖.๓ การยกระดับขีดความสามารถในการรองรับและปรับตัวต่อการเปลี่ยนแปลงสภาพภูมิอากาศ เพื่อให้สังคมมีภูมิคุ้มกัน มุ่งพัฒนาองค์ความรู้และเครื่องมือในการบริหารจัดการเพื่อรองรับกับความท้าทายจากการเปลี่ยนแปลงสภาพภูมิอากาศ รวมถึงพัฒนาศักยภาพชุมชนให้พร้อมกับการเปลี่ยนแปลงสภาพภูมิอากาศ

๕.๖.๔ การเตรียมความพร้อมรองรับกับภัยพิบัติทางธรรมชาติ ด้วยการจัดทำแผนที่และจัดลำดับพื้นที่เสี่ยงภัยทั้งในระดับประเทศ ภูมิภาคและจังหวัด ยกระดับการจัดการภัยพิบัติให้มีประสิทธิภาพ พัฒนาระบบฐานข้อมูล การสื่อสารโทรคมนาคม ส่งเสริมการพัฒนาวิทยาศาสตร์และเทคโนโลยีด้านการจัดการภัยพิบัติ พัฒนาระบบงานอาสาสมัครของประเทศอย่างจริงจัง และให้มีมาตรฐานตามหลักสากล สนับสนุนภาคเอกชน สถานประกอบการ โรงเรียน และท้องถิ่นให้มีการเตรียมความพร้อม และจัดทำแผนปฏิบัติการรองรับภัยพิบัติ

๕.๖.๕ การสร้างภูมิคุ้มกันด้านการค้าจากเงื่อนไขด้านสิ่งแวดล้อมและวิกฤตจากการเปลี่ยนแปลงสภาพภูมิอากาศ มุ่งติดตามและเฝ้าระวังมาตรการการอนุรักษ์สิ่งแวดล้อมที่อาจส่งผลกระทบต่อการค้าและการลงทุน เตรียมมาตรการรองรับผลกระทบที่จะเกิดขึ้นจากมาตรการทางการค้าและข้อตกลงระหว่างประเทศเกี่ยวกับสิ่งแวดล้อมและการเปลี่ยนแปลงสภาพภูมิอากาศ ศึกษาผลกระทบและกำหนดแผนกลยุทธ์รายสินค้า รวมทั้งมาตรการเยียวยาในสินค้าและธุรกิจที่เกี่ยวข้อง ส่งเสริมให้ผู้ส่งออกทำคาร์บอนฟุตพริ้นต์ และสร้างแรงจูงใจให้เกิดอุตสาหกรรมใหม่ ๆ เพื่อการพัฒนาสิ่งแวดล้อมอย่างยั่งยืน

๕.๖.๖ การเพิ่มบทบาทประเทศไทยในเวทีประชาคมโลกที่เกี่ยวข้องกับกรอบความตกลงและพันธกรณีด้านสิ่งแวดล้อมระหว่างประเทศ เป็นการศึกษารายละเอียดและสร้างความเข้าใจในพันธกรณี ติดตามสถานการณ์การเจรจาและท่าทีของประเทศต่าง ๆ พัฒนาบุคลากรภาครัฐเพื่อเสริมสร้างทักษะการเจรจา พัฒนาความร่วมมือในกลุ่มอาเซียนและประเทศคู่ค้าสำคัญ สนับสนุนการดำเนินงานตามพันธกรณีและข้อตกลงระหว่างประเทศด้านทรัพยากรธรรมชาติและสิ่งแวดล้อม

๕.๖.๗ การควบคุมและลดมลพิษ มุ่งลดปริมาณมลพิษทางอากาศ เพิ่มประสิทธิภาพการจัดการขยะและน้ำเสียชุมชน พัฒนาระบบการจัดการของเสียอันตราย ขยะอิเล็กทรอนิกส์ และขยะติดเชื้อ ลดความเสี่ยงอันตราย การรั่วไหล การเกิดอุบัติเหตุจากสารเคมี และพัฒนาระบบเตือนภัย แจ้งเหตุฉุกเฉิน และระบบการจัดการเมื่อเกิดอุบัติเหตุด้านมลพิษ

๕.๖.๘ การพัฒนาระบบการบริหารจัดการทรัพยากรธรรมชาติและสิ่งแวดล้อมให้มีประสิทธิภาพ โปร่งใสและเป็นธรรมอย่างบูรณาการ มุ่งส่งเสริมสิทธิและพัฒนาคุณภาพชุมชนในการเข้าถึงและใช้ประโยชน์ทรัพยากรธรรมชาติ ปรับปรุงกฎหมายเพื่อแก้ปัญหาความเหลื่อมล้ำในการเข้าถึงและใช้ประโยชน์ทรัพยากรธรรมชาติของชุมชน ปรับนโยบายการลงทุนภาครัฐให้เอื้อต่อการอนุรักษ์และฟื้นฟู ผลักดันให้มีการจัดเก็บภาษีสิ่งแวดล้อมเพื่อสร้างแรงจูงใจในการใช้ทรัพยากรธรรมชาติอย่างมีประสิทธิภาพและลดการก่อมลพิษ สร้างรายได้จากความหลากหลายทางชีวภาพ พัฒนาระบบฐานข้อมูลและระบบติดตามประเมินผล รวมทั้งส่งเสริมการศึกษาวิจัยเพื่อสร้างระบบบริหารจัดการทรัพยากรธรรมชาติและสิ่งแวดล้อมที่มีประสิทธิภาพ

๖. การบริหารจัดการแผนพัฒนา ฯ ฉบับที่ ๑๑ สู่การปฏิบัติ

การบริหารจัดการแผนพัฒนา ฯ ฉบับที่ ๑๑ สู่การปฏิบัติให้เกิดประสิทธิภาพให้ความสำคัญกับการขับเคลื่อนการพัฒนาประเทศโดยยึดแผนพัฒนา ฯ ฉบับที่ ๑๑ เป็นกรอบทิศทางหลักและแปลงสู่การปฏิบัติในระดับต่าง ๆ ที่สอดคล้องกับสภาพภูมิสังคม และกระจายการพัฒนาดลสู่พื้นที่ โดยยึดหลักการพัฒนาพื้นที่ การกิจ และการมีส่วนร่วม ให้จังหวัดเป็นพื้นที่ดำเนินการขับเคลื่อนการพัฒนา และเป็นจุดเชื่อมโยงการพัฒนาจากระดับชุมชนสู่ประเทศและประเทศสู่ชุมชน เพิ่มการใช้องค์ความรู้ เทคโนโลยี นวัตกรรม และความคิดสร้างสรรค์ให้เป็นเครื่องมือหลักในการขับเคลื่อนการพัฒนาในทุกภาคส่วนทั้งระดับพื้นที่ ท้องถิ่น และชุมชน ใช้กลไกและเครื่องมือการพัฒนาของภาครัฐ ภาคประชาชน ภาคธุรกิจเอกชน และสื่อมวลชนอย่างบูรณาการให้การขับเคลื่อนเกิดประสิทธิภาพ ด้วยกระบวนการสร้างเครือข่ายหรือคลัสเตอร์ที่ตอบสนองต่อการแก้ปัญหาและการพัฒนาศักยภาพของพื้นที่ โดยมีแนวทางสำคัญ ดังนี้

๖.๑ การสร้างความรู้ความเข้าใจให้ทุกภาคส่วนตระหนักถึงความสำคัญและพร้อมเข้าร่วมในการผลักดันแผนพัฒนา ฯ ฉบับที่ ๑๑ ไปสู่การปฏิบัติ โดยจัดทำแนวทางการสื่อสารประชาสัมพันธ์ให้ทุกภาคส่วนตระหนักและยอมรับแผนพัฒนา ฯ ฉบับที่ ๑๑ สร้างความเข้าใจให้ภาคการเมืองในเป้าประสงค์และแนวทางของแผนพัฒนา ฯ ฉบับที่ ๑๑ และผลักดันให้ภาคการเมืองนำประเด็นการพัฒนาสำคัญไปผสมผสานในการจัดทำนโยบาย รวมทั้งจัดทำคู่มือการแปลงแผนพัฒนา ฯ ฉบับที่ ๑๑ เผยแพร่ให้ภาคีการพัฒนารับรู้และนำไปปฏิบัติ

๖.๒ การสร้างความเชื่อมโยงระหว่างแผนพัฒนา ฯ ฉบับที่ ๑๑ นโยบายรัฐบาล แผนการบริหารราชการแผ่นดิน และแผนระดับอื่น ๆ โดยกำหนดประเด็นการพัฒนาสำคัญภายใต้ยุทธศาสตร์ของแผนพัฒนา ฯ ฉบับที่ ๑๑ ที่เสนอต่อสาธารณะอย่างชัดเจน บูรณาการประเด็นการพัฒนาภายใต้ยุทธศาสตร์ที่มีความเชื่อมโยงกัน และจัดทำเป็นแผนการลงทุนหรือแผนพัฒนาเฉพาะด้านที่ตอบสนองการพัฒนาในหลายมิติ เชื่อมโยงแนวคิดพื้นฐาน ยุทธศาสตร์ ประเด็นพัฒนาสำคัญ และแผนพัฒนาเฉพาะด้านภายใต้แผนพัฒนา ฯ ฉบับที่ ๑๑ เข้ากับนโยบายรัฐบาล แผนการบริหารราชการแผ่นดิน และแผนระดับต่าง ๆ จัดทำยุทธศาสตร์การจัดสรรงบประมาณแบบมีส่วนร่วม โดยบูรณาการสาระสำคัญของแผนพัฒนา ฯ ฉบับที่ ๑๑ และการจัดสรรงบประมาณที่สอดคล้องกัน รวมถึงกำหนดแนวทางจัดสรรงบประมาณสนับสนุนแผนพัฒนาจังหวัด/กลุ่มจังหวัด และแผนท้องถิ่นภายใต้แนวทางการพัฒนาภาคที่เชื่อมโยงกับแผนพัฒนา ฯ ฉบับที่ ๑๑ ตลอดจนผลักดันให้ภาคเอกชนนำประเด็นการพัฒนาสำคัญในแผนพัฒนา ฯ ฉบับที่ ๑๑ พิจารณาประกอบการจัดทำแผนการลงทุนทางธุรกิจ

๖.๓ การสร้างสภาพแวดล้อมให้เอื้อต่อการขับเคลื่อนแผนของภาคีการพัฒนาต่าง ๆ นำการวิจัยเป็นเครื่องมือในการขับเคลื่อนการพัฒนา ปรับปรุงกฎหมายต่าง ๆ ให้เอื้อต่อการขับเคลื่อนการพัฒนา นำเทคโนโลยีสารสนเทศมาใช้เป็นเครื่องมือในการสื่อสาร จัดทำฐานข้อมูลที่ภาคส่วนต่าง ๆ เข้าถึงและใช้ประโยชน์ได้ง่าย รวมทั้งสร้างช่องทางให้ประชาสังคมมีโอกาสแสดงความคิดเห็นและร่วมกิจกรรมการพัฒนา

๖.๔ การเพิ่มประสิทธิภาพพลไกรับผิดชอบการขับเคลื่อนแผน ฯ ที่ชัดเจน สามารถขับเคลื่อนแผนพัฒนา ฯ ฉบับที่ ๑๑ ในระดับประเทศและระดับพื้นที่ได้อย่างมีประสิทธิภาพ สนับสนุนให้เชื่อมโยงคณะกรรมการระดับชาติที่มีผู้นำแผนพัฒนา ฯ ฉบับที่ ๑๑ มาเป็นกรอบดำเนินงานอย่างเป็นทางการ ให้จังหวัดเป็นจุดประสานการพัฒนาระดับพื้นที่ รวมทั้งประสานและผลักดันกลไกนอกภาครัฐมีส่วนร่วมขับเคลื่อนแผน ฯ มากขึ้น

๖.๕ การเสริมสร้างบทบาทของทุกภาคส่วนให้สามารถขับเคลื่อนแผนพัฒนา ฯ ฉบับที่ ๑๑ ได้อย่างมีประสิทธิภาพ อาทิ พัฒนาศักยภาพประชาชนให้มีบทบาทสำคัญในกระบวนการพัฒนา สร้างความเข้มแข็งของชุมชนให้พร้อมรองรับกับความเปลี่ยนแปลง เสริมสร้างความเข้มแข็งให้องค์กรปกครองส่วนท้องถิ่นทุกรูปแบบ ผลักดันให้สถาบันการศึกษาในพื้นที่เข้าร่วมพัฒนาชุมชนให้มากขึ้น สนับสนุนให้ภาคเอกชนมีบทบาทนำในการขับเคลื่อนเศรษฐกิจและสังคมที่ดี และพัฒนาบุคลากรภาครัฐให้เป็นผู้ประกอบการเปลี่ยนแปลง

๖.๖ การติดตามประเมินผลแผนพัฒนา ฯ ฉบับที่ ๑๑ โดยติดตามความก้าวหน้า ประเมินผลสำเร็จและผลกระทบของการดำเนินงานอย่างต่อเนื่องตามประเด็นการพัฒนายุทธศาสตร์ และผลการพัฒนาในภาพรวม พัฒนากลไกการติดตามประเมินผลแผนพัฒนา ฯ ฉบับที่ ๑๑ ทั้งการติดตามประเมินผลการบริหารจัดการแผนพัฒนา ฯ ฉบับที่ ๑๑ สู่การปฏิบัติในภาพรวม การติดตามประเมินผล การพัฒนาระดับพื้นที่ และการตรวจสอบของภาคประชาชนให้เข้มแข็ง โดยสนับสนุนให้ภาคประชาชนรวมกลุ่มติดตามความก้าวหน้า ตรวจสอบความโปร่งใสและความสำเร็จของโครงการต่าง ๆ ตลอดจนพัฒนาระบบฐานข้อมูลให้เชื่อมโยงเป็นเครือข่ายในทุกระดับ ทั้งฐานข้อมูลระดับภาพรวมและระดับพื้นที่

บทที่ ๑

การประเมินสถานการณ์ของประเทศ

๑. การพัฒนาประเทศในระยะแผนพัฒนา ฯ ฉบับที่ ๑ - ๑๐ (พ.ศ. ๒๕๐๔ - ๒๕๕๔)

การจัดทำแผนพัฒนาประเทศไทยนับตั้งแต่แผนพัฒนา ฯ ฉบับที่ ๑ จนถึงแผนพัฒนา ฯ ฉบับที่ ๑๐ มีพัฒนาการมาอย่างต่อเนื่องภายใต้สถานการณ์ เงื่อนไข และการเปลี่ยนแปลงในมิติต่าง ๆ ทั้งภายในและภายนอกประเทศ แผนพัฒนา ฯ ฉบับที่ ๘ (พ.ศ. ๒๕๔๐ - ๒๕๔๔) เป็นจุดเปลี่ยนสำคัญของการวางแผนพัฒนาประเทศที่เปิดโอกาสให้ทุกภาคส่วนของสังคมได้มีส่วนร่วมในการจัดทำแผนมากขึ้น มีการปรับแนวคิดการพัฒนาใหม่จากที่เน้นการเพิ่มอัตราการเจริญเติบโตทางเศรษฐกิจเป็นเป้าหมาย สู่การพัฒนาสู่การพัฒนาแบบองค์รวม ที่มีคนหรือประชาชนเป็นศูนย์กลาง และเน้นกระบวนการบริหารจัดการแบบมีส่วนร่วม แผนพัฒนา ฯ ฉบับที่ ๙ ได้ยึดปรัชญาของเศรษฐกิจพอเพียง เป็นปรัชญานำทาง มุ่งพัฒนาสู่ความสมดุลและยั่งยืน เน้นการสร้างภูมิคุ้มกันทางเศรษฐกิจและสังคม เพื่อแก้ปัญหาเชิงโครงสร้างที่ทำให้เกิดวิกฤตเศรษฐกิจในปี ๒๕๔๐ ในระยะของแผนพัฒนา ฯ ฉบับที่ ๑๐ (พ.ศ. ๒๕๕๐ - ๒๕๕๔) ประเทศไทยยังคงเผชิญกับการเปลี่ยนแปลงที่สำคัญในหลายบริบท ทั้งที่เป็นโอกาสและข้อจำกัดต่อการพัฒนาประเทศ จึงต้องมีการเตรียมความพร้อมของคนและระบบให้มีภูมิคุ้มกันอย่างต่อเนื่อง พร้อมรับการเปลี่ยนแปลงและผลกระทบที่อาจเกิดขึ้น มุ่งการพัฒนาสู่สังคมอยู่เย็นเป็นสุขร่วมกัน โดยยังคงอัญเชิญ “ปรัชญาของเศรษฐกิจพอเพียง” มาเป็นแนวปฏิบัติในการพัฒนาแบบบูรณาการเป็นองค์รวม ที่มีคนเป็นศูนย์กลางการพัฒนาต่อเนื่องจากแผนพัฒนา ฯ ฉบับที่ ๘ และแผนพัฒนา ฯ ฉบับที่ ๙

ในระยะของแผนพัฒนา ฯ ฉบับที่ ๑๐ สังคมไทยได้น้อมนำหลักปรัชญาของเศรษฐกิจพอเพียง ไปประยุกต์ใช้อย่างกว้างขวางทุกภาคส่วน ภาครัฐได้นำไปเป็นแนวทางกำหนดนโยบายและจัดทำแผนงาน โครงการต่าง ๆ จำนวนมาก การลงทุนในโครงการขนาดใหญ่ค้ำถึงเหตุผลและมีการบริหารความเสี่ยง อย่างมีประสิทธิภาพ ขณะที่ภาคเอกชนทั้งธุรกิจขนาดใหญ่ ขนาดกลางและขนาดย่อม และวิสาหกิจ ชุมชนได้ปรับกลยุทธ์การลงทุนเพื่อให้ธุรกิจมีภูมิคุ้มกันจากความเสี่ยง ภาคประชาชนและชุมชนมีการปรับ วิธีการดำรงชีวิตให้สามารถพึ่งพาตนเองมากขึ้น การยึดมั่นและน้อมนำหลักปรัชญาของเศรษฐกิจพอเพียง มาเป็นแนวทางปฏิบัติสามารถสร้างภูมิคุ้มกันให้กับประชาชน ชุมชน ตลอดจนประเทศชาติ ส่งผลให้ สังคมไทยเข้มแข็ง มีภูมิคุ้มกันสูงขึ้นในหลายด้าน และสามารถปรับตัวรับกับภาวะวิกฤตเศรษฐกิจโลก ได้อย่างมีประสิทธิภาพ สะท้อนได้จากความอยู่เย็นเป็นสุขของคนไทยโดยรวมไม่ได้รับผลกระทบ โดยดัชนีความอยู่เย็นเป็นสุขของคนไทยในระยะของแผนพัฒนา ฯ ฉบับที่ ๑๐ อยู่ระหว่างร้อยละ ๖๖ - ๖๘ ไกล่เคียงกับร้อยละ ๖๖.๐ ในปี ๒๕๔๙ ซึ่งเป็นปีสุดท้ายของแผนพัฒนา ฯ ฉบับที่ ๙ โดยปัจจัย ด้านเศรษฐกิจที่เข้มแข็ง การมีงานทำ ความเข้มแข็งของชุมชน และความอบอุ่นของครอบครัวส่งผลดีต่อ ความอยู่เย็นเป็นสุขของคนไทย

การติดตามประเมินผลการพัฒนาประเทศในระยะแผนพัฒนา ฯ ฉบับที่ ๑๐ พบว่าบรรลุความสำเร็จที่น่าพอใจ เศรษฐกิจของประเทศไทยเข้มแข็ง และมีภูมิคุ้มกัน สามารถรับมือกับวิกฤตเศรษฐกิจการเงินโลกและวิกฤตการเมืองภายในประเทศได้อย่างมีประสิทธิภาพ เศรษฐกิจเริ่มเติบโตอย่างมีคุณภาพ การขยายตัวเพิ่มขึ้นเป็นร้อยละ ๗.๘ ในปี ๒๕๕๓ หลังจากชะลอตัวอย่างต่อเนื่องจากร้อยละ ๕.๑ ในปี ๒๕๔๙ และหดตัวลงร้อยละ ๒.๓ ในปี ๒๕๕๒ สอดคล้องกับผลผลิตภาพการผลิตรวมที่ขยายตัวเพิ่มขึ้นเป็นร้อยละ ๕.๑ ในปี ๒๕๕๓ หลังจากชะลอตัวลงจากร้อยละ ๒.๔ ในปี ๒๕๔๙ และหดตัวลงร้อยละ ๔.๓ ในปี ๒๕๕๒ อย่างไรก็ตาม ความสามารถในการพึ่งพาตนเองทางเศรษฐกิจเริ่มลดลง สัดส่วนการออมต่อผลิตภัณฑ์มวลรวมในประเทศที่ลดลงอย่างต่อเนื่อง จากร้อยละ ๓๒.๘ ในปี ๒๕๕๐ เป็นร้อยละ ๒๙.๖ ในปี ๒๕๕๒ สะท้อนว่าการออมในประเทศอาจมีไม่เพียงพอต่อความต้องการลงทุนในประเทศในอนาคต นอกจากนี้ประเทศไทยยังคงพึ่งพิงตลาดระหว่างประเทศ สัดส่วนอุปสงค์ในประเทศต่อภาคเศรษฐกิจระหว่างประเทศลดลงเป็นร้อยละ ๖๗.๕ ในปี ๒๕๕๓ จากร้อยละ ๗๔.๘ ในปี ๒๕๕๒ รวมทั้งปัญหาหนี้สาธารณะที่มีแนวโน้มเพิ่มสูงขึ้นอาจเป็นตัวบั่นทอนเสถียรภาพของเศรษฐกิจในอนาคต

ในด้านคุณภาพชีวิตของคนไทยดีขึ้น สัดส่วนความยากจนได้ลดลงจากร้อยละ ๙.๖ ในปี ๒๕๔๙ เหลือร้อยละ ๗.๘ ในปี ๒๕๕๓ และความเหลื่อมล้ำทางรายได้ระหว่างคนจนกับคนรวยมีแนวโน้มดีขึ้น คนไทยมีงานทำ ระดับการจ้างงานอยู่ในระดับค่อนข้างเต็มที่และสูงกว่าเป้าหมาย คุณภาพชีวิตของประชาชนดีขึ้นมากอันเนื่องมาจากการดำเนินการเสริมสร้างสุขภาพอนามัย ทำให้คนไทยร้อยละ ๙๙.๔ มีหลักประกันสุขภาพ รวมทั้งคนส่วนใหญ่ได้รับบริการโครงสร้างพื้นฐานและบริการของสังคมมากขึ้น มีหลักประกันความมั่นคงทางเศรษฐกิจและสังคมที่หลากหลาย สำหรับศักยภาพคนไทยโดยรวมถึงแม้ว่าจะดีขึ้นแต่ยังต่ำกว่าเป้าหมายหลายด้าน จำนวนปีการศึกษาเฉลี่ย ๘.๒ ปี ขณะที่เป้าหมายกำหนด ๑๐ ปี การยกระดับการศึกษาของแรงงานไทยที่มีการศึกษาตั้งแต่ระดับมัธยมต้นขึ้นไปมีเพียงร้อยละ ๔๕.๖ ต่ำกว่าเป้าหมายร้อยละ ๖๐.๐ ขณะที่การป้องกันและแก้ไขปัญหาเสพติดมีการดำเนินงานอย่างจริงจัง แต่ความรุนแรงของปัญหาก็ยังมีแนวโน้มเพิ่มสูงขึ้นอย่างต่อเนื่องโดยเฉพาะมีกลุ่มเยาวชนอายุต่ำกว่า ๑๐ ปี เข้ามาเกี่ยวข้องกับประเด็นการครอบครองเพื่อจำหน่าย ปัญหาที่ยังต้องให้ความสำคัญต่อเนื่อง ได้แก่ การพัฒนาคุณภาพคนและสังคม การลดความเหลื่อมล้ำของประชาชน การสร้างความปลอดภัยในชีวิตและทรัพย์สิน ความเข้มแข็งของสถาบันครอบครัว และการบริหารจัดการภาครัฐในเรื่องความโปร่งใส

การพัฒนาทรัพยากรธรรมชาติและสิ่งแวดล้อมส่งผลให้ระบบนิเวศมีความอุดมสมบูรณ์มากขึ้น โดยการรณรงค์ให้มีการปลูกป่าประเภทต่าง ๆ อาทิ ป่าชายเลน ป่าชุมชน ปลูกป่าสาธิต สวนป่าของภาคเอกชน และการคุ้มครองป่าอนุรักษ์ ทำให้พื้นที่ป่าไม้เพิ่มขึ้นอย่างต่อเนื่องจากร้อยละ ๓๒.๗ ของพื้นที่ประเทศ ในปี ๒๕๔๙ เป็นร้อยละ ๓๓.๖ ของพื้นที่ประเทศ ในปี ๒๕๕๓ เช่นเดียวกับการพัฒนาพื้นที่ชลประทานทั้งขนาดใหญ่ กลาง เล็ก โครงการแก้มลิง ได้ส่งผลให้พื้นที่ชลประทานเพิ่มเป็น ๒๙.๓ ล้านไร่ในปี ๒๕๕๓ อย่างไรก็ตาม การพัฒนาฟื้นฟูคุณภาพดินยังดำเนินการได้ต่ำกว่าเป้าหมาย การรักษาคุณภาพสิ่งแวดล้อมและการลดมลพิษยังมีปัญหาการปล่อยก๊าซคาร์บอนไดออกไซด์เพิ่มสูงขึ้น

คุณภาพน้ำและอากาศต่ำกว่ามาตรฐาน แหล่งน้ำมีสถานะเสื่อมโทรม คุณภาพแม่น้ำสายหลักลดลงต่อเนื่อง แหล่งน้ำที่มีคุณภาพเกณฑ์พอใช้ขึ้นไปมีจำนวนลดลงเหลือร้อยละ ๖๑.๐ ในปี ๒๕๕๓ ลดจากร้อยละ ๗๔.๐ ในปี ๒๕๔๙ นอกจากนี้การควบคุมการใช้และการแพร่กระจายของสารเคมีอันตราย ขาดประสิทธิภาพ การจัดการของเสียอันตรายยังทำได้ต่ำกว่าเป้าหมาย ส่งผลต่อคุณภาพสิ่งแวดล้อมที่มีมลภาวะมากขึ้น ในระยะต่อไปจึงจำเป็นต้องเร่งฟื้นฟูและรักษาทรัพยากรธรรมชาติให้คงความสมบูรณ์ ควบคุมมลพิษและสร้างคุณภาพสิ่งแวดล้อมที่ดี เพื่อเป็นรากฐานที่มั่นคงของประเทศ และเพื่อการดำรงชีวิตของคนไทยอย่างยั่งยืน

๒. สถานการณ์การเปลี่ยนแปลงที่มีผลต่อการพัฒนาประเทศ

การพัฒนาประเทศในระยะแผนพัฒนา ฯ ฉบับที่ ๑๑ (พ.ศ. ๒๕๕๕ - ๒๕๕๙) ซึ่งอยู่ในช่วงเวลาที่จะต้องเผชิญกับการเปลี่ยนแปลงที่สำคัญ ทั้งระดับโลกและในประเทศที่ส่งผลกระทบต่อการพัฒนาประเทศทั้งโอกาสที่สามารถนำมาใช้ประโยชน์ ขณะที่ต้องคำนึงถึงภัยคุกคามและจุดแข็งที่ใช้ผลักดันการพัฒนาให้ก้าวหน้า รวมทั้งแก้จุดอ่อนที่มีอยู่ไม่ให้เป็นอุปสรรคการดำเนินงาน จึงจำเป็นต้องประเมินสถานการณ์การเปลี่ยนแปลงที่จะมีผลต่อการพัฒนาประเทศในระยะต่อไปอย่างรอบคอบ พร้อมทั้งประเมินศักยภาพของประเทศเพื่อเตรียมความพร้อมให้แก่คน สังคม และระบบเศรษฐกิจของประเทศให้มีภูมิคุ้มกันต่อการเปลี่ยนแปลงได้อย่างเหมาะสม สามารถพัฒนาประเทศให้ก้าวหน้าต่อไปเพื่อประโยชน์สุขที่ยั่งยืนของสังคมไทยตามปรัชญาของเศรษฐกิจพอเพียง สำหรับการเปลี่ยนแปลงที่สำคัญในระยะแผนพัฒนา ฯ ฉบับที่ ๑๑ สรุปได้ ดังนี้

๒.๑ การเปลี่ยนแปลงสำคัญระดับโลก ประกอบด้วย การเปลี่ยนแปลงกฎ กติกาใหม่ของโลก การเกิดขั้วเศรษฐกิจหลายศูนย์กลางในโลก การเป็นสังคมผู้สูงอายุของโลก ภาวะโลกร้อน และวิกฤตความสมดุลของพลังงานและอาหาร สรุปได้ดังนี้

๒.๑.๑ กฎ กติกาใหม่ของโลกหลายด้านส่งผลให้ทุกประเทศต้องปรับตัว วิกฤตเศรษฐกิจและการเงินของโลกที่ผ่านมาได้ส่งผลให้เกิดการปรับเปลี่ยนกฎระเบียบในการบริหารจัดการเศรษฐกิจโลกเพื่อการจัดระเบียบใหม่ของโลกที่สำคัญ ได้แก่ กฎ ระเบียบด้านการค้าและการลงทุนที่เน้นสร้างความโปร่งใส และน่าเชื่อถือด้านสิ่งแวดล้อมและการแก้ไขปัญหาโลกร้อนมาติดกันทางการค้ามากขึ้น ทั้งในรูปแบบที่เป็นมาตรการภาษีและที่ไม่ใช่มาตรการภาษี ส่งผลให้การส่งออกสินค้าจากประเทศกำลังพัฒนาไปประเทศพัฒนาแล้วทำได้ยากขึ้น การเปิดเสรีในสาขาการค้า บริการ และการลงทุนในบางสาขาผ่านความร่วมมือแบบทวิภาคีหรือข้อตกลงในภูมิภาค ที่ประเทศสมาชิกต้องให้ความสำคัญในการไม่เลือกปฏิบัติระหว่างประเทศผู้ลงทุน การคุ้มครองทรัพย์สินทางปัญญา การปรับปรุงกฎ ระเบียบ ข้อบังคับและมาตรฐานทางบัญชีมีความเข้มงวดมากขึ้น ความร่วมมือระหว่างประเทศและองค์กรกำกับดูแลด้านการเงินของแต่ละประเทศในการเฝ้าระวังและเตือนภัยจะมีเพิ่มขึ้น นโยบายการเงินที่ให้ความสำคัญในการรักษาเสถียรภาพของระบบการเงินควบคู่ไปกับเสถียรภาพด้านราคาสินค้าและบริการ และการปรับกฎ ระเบียบ กติกาด้วสิ่งแวดล้อมและการเปลี่ยนแปลงสภาพภูมิอากาศ

ที่ทำให้กลุ่มประเทศกำลังพัฒนาต้องมีส่วนร่วมในการลดปริมาณการปล่อยก๊าซเรือนกระจกมากขึ้นในอนาคต และเผชิญข้อจำกัดที่กลุ่มประเทศพัฒนาแล้วกำลังดำเนินมาตรการใหม่ ๆ ในรูปแบบต่าง ๆ ทั้งมาตรการพหุภาคี และมาตรการฝ่ายเดียวในลักษณะสมัครใจและบังคับ อาทิ การย้ายฐานการผลิตคาร์บอนจากประเทศพัฒนาแล้วมาอยู่ในประเทศกำลังพัฒนา และมาตรการลดการปล่อยก๊าซเรือนกระจกที่ทำให้ประเทศกำลังพัฒนาเสียเปรียบ นอกจากนี้ กฎ ระเบียบด้านสังคมเริ่มมีบทบาทสำคัญมากขึ้นในเชิงการค้าและความร่วมมือระหว่างประเทศโดยเฉพาะด้านสิทธิมนุษยชน เป็นประเด็นที่ประเทศพัฒนาแล้วเรียกร้องให้ประเทศกำลังพัฒนาปฏิบัติตาม เช่น กระบวนการผลิตสินค้าจะต้องไม่ใช่แรงงานเด็ก ต้องไม่ละเมิดสิทธิในการเข้าถึงทรัพยากรของบุคคลหรือชุมชน การลงทุนของบรรษัทข้ามชาติในประเทศกำลังพัฒนาต้องคำนึงถึงประเด็นสิทธิมนุษยชนนอกเหนือไปจากความได้เปรียบในด้านต้นทุน เป็นต้น

กฎ กติกาใหม่ของโลกเหล่านี้ จะเป็นเครื่องมือในการต่อรองทางการค้าที่ผลักดันผู้ประกอบการไทย ต้องยกระดับการผลิตให้ได้มาตรฐานที่กำหนดเพื่อสามารถแข่งขันได้ ข้อตกลงระหว่างประเทศด้านสิ่งแวดล้อม สิทธิมนุษยชน และธรรมาภิบาลจะเป็นแรงกดดันให้ต้องปรับกระบวนการผลิตที่คำนึงถึงสิ่งแวดล้อมมากขึ้น ให้ความสำคัญกับการแสดงความรับผิดชอบต่อสังคม และการสร้างความเป็นธรรมในการแข่งขันสูงขึ้น

๒.๑.๒ การปรับตัวเข้าสู่เศรษฐกิจโลกแบบหลายศูนย์กลาง รวมทั้งภูมิภาคเอเชีย ซึ่งทวีความสำคัญเพิ่มขึ้น โดยเฉพาะกลุ่มประเทศอุตสาหกรรมใหม่ อาทิ ฮองกง เกาหลี สิงคโปร์ ใต้หวัน และกลุ่มประเทศอาเซียน ที่มีแนวโน้มเป็นศูนย์กลางการผลิตสินค้าอุตสาหกรรมโลก โดยมีปัจจัยสนับสนุนที่สำคัญ ได้แก่ ความสัมพันธ์ของห่วงโซ่การผลิตภายในภูมิภาคและต้นทุนการผลิตที่ต่ำ ประเทศในตะวันออกกลาง รัสเซีย และประเทศผู้ผลิตสินค้าที่เป็นวัตถุดิบจะได้รับผลประโยชน์จากราคาน้ำมันและราคาสินค้าโภคภัณฑ์ในตลาดโลกที่มีแนวโน้มปรับตัวสูงขึ้น ขณะเดียวกันนโยบายการเปิดประเทศของจีน รัสเซีย พลวัตการขยายตัวของบราซิลและอินเดีย และการเพิ่มขึ้นของชนชั้นกลางในภูมิภาคเอเชีย จะช่วยเพิ่มกำลังซื้อในตลาดโลก นอกจากนี้วิกฤตเศรษฐกิจที่เกิดขึ้นส่งผลกระทบต่อศักยภาพการขยายตัวของเศรษฐกิจของประเทศพัฒนาแล้วมากกว่าประเทศกำลังพัฒนาและประเทศเศรษฐกิจใหม่ ทำให้เศรษฐกิจโลกมีแนวโน้มพัฒนาไปสู่ความเป็นโลกหลายศูนย์กลางทั้งในด้านเศรษฐกิจและการเงินในระยะปานกลาง ในช่วงแผนพัฒนา ฯ ฉบับที่ ๑๑ คาดว่าเศรษฐกิจโลกจะขยายตัวเฉลี่ยร้อยละ ๔.๐ ต่อปี ขณะที่เศรษฐกิจของภูมิภาคเอเชียจะขยายตัวเฉลี่ยร้อยละ ๘.๙ ต่อปี^๑

การรวมกลุ่มทางเศรษฐกิจในภูมิภาคต่าง ๆ ของโลกจะมีมากขึ้น และการรวมกลุ่มเศรษฐกิจที่สำคัญต่อประเทศไทยในช่วงแผนพัฒนา ฯ ฉบับที่ ๑๑ ได้แก่ การรวมกลุ่มในภูมิภาคเอเชีย ภายใต้กรอบการค้าเสรีของอาเซียนกับจีน ญี่ปุ่น และอินเดีย และการเป็นประชาคมอาเซียนในปี ๒๕๕๘ ซึ่งประเทศไทยต้องมีการเตรียมความพร้อมในหลายด้าน อาทิ การพัฒนา

^๑ International Monetary Fund, World Economic Outlook Database, April 2011

ทรัพยากรมนุษย์ ทั้งทางด้านการศึกษา ทักษะด้านภาษา และทักษะฝีมือแรงงาน รวมถึงการพัฒนา
กลไกต่าง ๆ อาทิ การบริหารจัดการใช้ประโยชน์ทรัพยากรธรรมชาติและสิ่งแวดล้อมในระดับภูมิภาค
และแก้ไขปัญหาความขัดแย้งร่วมกันเพื่อนำไปสู่การอนุรักษ์และใช้ประโยชน์ทรัพยากรอย่างยั่งยืนของภูมิภาค

๒.๑.๓ การเข้าสู่สังคมผู้สูงอายุของโลกเกิดขึ้นอย่างต่อเนื่อง ประเทศพัฒนาแล้ว
ส่วนใหญ่เป็นสังคมผู้สูงอายุนานกว่า ๔๐ - ๕๐ ปี อาทิ ฝรั่งเศส สวีเดน สหรัฐอเมริกา อิตาลี
และญี่ปุ่น ส่วนประเทศกำลังพัฒนา อาทิ เกาหลี สิงคโปร์ จีน อินโดนีเซีย บรูไน ไทย และเวียดนาม
ได้ก้าวเข้าสู่การเป็นสังคมผู้สูงอายุแล้วในช่วง ๕ ปีที่ผ่านมา และในช่วงแผนพัฒนาฯ ฉบับที่ ๑๑ ประชากร
สูงอายุในโลกจะเพิ่มขึ้นอีก ๘๑.๙ ล้านคน เกิดผลกระทบหลายอย่าง อาทิ การย้ายถิ่นของแรงงาน
ข้ามชาติทั้งแรงงานที่มีฝีมือและไร้ฝีมือเพื่อทดแทนกำลังแรงงานในประเทศที่เป็นสังคมผู้สูงอายุ เกิดความ
หลากหลายทางวัฒนธรรม ขณะเดียวกัน ก็เกิดภาวะสมองไหล โครงสร้างการผลิตเปลี่ยนจากการ
ใช้แรงงานเข้มข้นมาเป็นการใช้องค์ความรู้และเทคโนโลยีมากขึ้น ทำให้การพัฒนาคนมุ่งสร้างให้มีความรู้
มีศักยภาพ ทักษะและความชำนาญ ควบคู่กับการพัฒนาเทคโนโลยีทดแทนกำลังแรงงานที่ขาดแคลน
ประเทศที่เข้าสู่สังคมผู้สูงอายุจะมีรายจ่ายด้านสุขภาพเพิ่มขึ้น ทำให้งบประมาณสำหรับการลงทุนพัฒนา
ด้านอื่น ๆ ลดลง

การที่สัดส่วนผู้สูงอายุของประชากรโลกโดยรวมมีแนวโน้มเพิ่มขึ้นในอนาคต จะเป็น
โอกาสของประเทศไทยในการให้บริการดูแลผู้สูงอายุและการให้บริการการแพทย์และสุขภาพ
แต่ในขณะเดียวกันประเทศไทยก็ต้องปรับตัวเตรียมความพร้อมด้านโครงสร้างพื้นฐานและระบบสวัสดิการ
สังคมเพื่อรองรับการปรับตัวเข้าสู่โครงสร้างสังคมผู้สูงอายุ โดยเฉพาะอย่างยิ่งภายใต้แรงกดดัน
ด้านงบประมาณที่มีมากขึ้นในภาวะที่เศรษฐกิจโลกมีความผันผวน รวมทั้งยังต้องเตรียมรับมือกับปัญหา
ขนาดของกำลังแรงงานที่จะขยายตัวช้าลงและลดลงในอนาคต ซึ่งอาจจะเป็นอุปสรรคต่อการขยายตัว
ทางเศรษฐกิจในระยะยาว

๒.๑.๔ การเปลี่ยนแปลงภูมิอากาศโลกส่งผลให้สภาพภูมิอากาศแปรปรวน
ก่อให้เกิดการเปลี่ยนแปลงของระบบนิเวศ ภัยพิบัติทางธรรมชาติและผลกระทบต่อระบบการผลิตของโลก
ที่รุนแรงมากขึ้น อุณหภูมิโลกสูงขึ้นโดยเฉลี่ย ๐.๒ องศาเซลเซียสต่อทศวรรษ ในช่วง ๓๐ ปี ที่ผ่านมา
ทำให้เกิดการเปลี่ยนแปลงของฤดูกาล และภัยธรรมชาติบ่อยครั้งและทวีความรุนแรง ทั้งอุทกภัย
แผ่นดินไหว ดินถล่ม วาตภัย ภัยแล้ง และไฟป่า ระบบนิเวศในหลายพื้นที่ของโลกจะอ่อนแอ
เปราะบาง เกิดการสูญเสียพื้นที่ป่าไม้และความหลากหลายทางชีวภาพ และสูญเสียพันธุ์พืชและสัตว์
พื้นผิวโลกมีการเปลี่ยนแปลงทางกายภาพ โดยเฉพาะการสูญเสียพื้นที่ชายฝั่งเนื่องมาจากระดับน้ำทะเล
ที่สูงขึ้น นำไปสู่การย้ายถิ่นของประชากรที่อยู่อาศัยบริเวณชายฝั่งทะเล รวมทั้งสร้างความเสียหาย
ต่อโครงสร้างพื้นฐาน เขตท่องเที่ยว เขตอุตสาหกรรมที่มีการลงทุนสูงบริเวณพื้นที่ชายฝั่ง ภาวะโลกร้อน
ยังส่งผลให้เกิดการขาดแคลนน้ำ และโรคระบาดเพิ่มขึ้น ก่อให้เกิดปัญหาสุขภาพของประชากร
และส่งผลกระทบต่อผลิตภาพของกำลังแรงงาน และการสูญเสียทางเศรษฐกิจ นอกจากนี้ระดับคาร์บอนไดออกไซด์

และอุณหภูมิที่สูงขึ้น ความแปรปรวนของปริมาณน้ำฝน ภัยธรรมชาติที่รุนแรง และการระบาดของโรค และแมลงศัตรูพืช จะส่งผลกระทบต่อระบบการเพาะปลูกและปริมาณผลผลิตทางการเกษตรในหลายพื้นที่ของโลกลดลง ส่งผลกระทบต่อสังคมตามมา อาทิ ปัญหาความยากจน การอพยพย้ายถิ่น และการแย่งชิงทรัพยากรเพิ่มขึ้น

ในระยะยาว ปัญหาการเปลี่ยนแปลงในสภาพภูมิอากาศของโลกมีแนวโน้มรุนแรงมากขึ้น จะส่งผลซ้ำเติมให้ปัญหาการขาดแคลนอาหาร และความเสียหายของพืชผลทางการเกษตรมีแนวโน้มเพิ่มขึ้น ซึ่งจะส่งผลกระทบต่อเศรษฐกิจให้กับประเทศที่มีภาคเกษตรเป็นแหล่งรายได้สำคัญรวมทั้งประเทศไทย นอกจากนี้ ภัยพิบัติทางธรรมชาติที่รุนแรงและเกิดขึ้นบ่อยครั้งจะเป็นตัวฉุดให้การพัฒนาประเทศไม่บรรลุผลเท่าที่ควร

๒.๑.๕ ความมั่นคงทางอาหารและพลังงานโลกมีแนวโน้มจะเป็นปัญหาสำคัญ อัตราการใช้พลังงานของโลกในภาพรวมจะเพิ่มขึ้นอย่างก้าวกระโดด ขณะที่พลังงานฟอสซิลมีจำกัด จึงเกิดการพัฒนาและส่งเสริมการใช้พลังงานทดแทนจากพืชเพิ่มขึ้น เช่น มันสำปะหลัง อ้อย ปาล์มน้ำมัน เป็นต้น ก่อให้เกิดผลกระทบต่อผลผลิตอาหาร ความมั่นคงทางอาหารของประเทศและการส่งออก นอกจากนี้ ความต้องการบริโภคสินค้าเกษตรและอาหารที่เพิ่มขึ้นจากการเพิ่มของประชากรโลก และการเจริญเติบโตทางเศรษฐกิจที่คาดว่าจะสูงขึ้น โดยเฉพาะในทวีปเอเชียและแอฟริกา แต่ผลผลิตพืชอาหารโลกลดลงจากข้อจำกัดด้านพื้นที่และศักยภาพทางเทคโนโลยีที่มีอยู่ ประกอบกับการเปลี่ยนแปลงภูมิอากาศ การเกิดภัยพิบัติทางธรรมชาติ ปัญหาการครอบครองทรัพยากรพันธุกรรม และการผูกขาดทางการค้าเมล็ดพันธุ์พืช ส่งผลกระทบต่อวิถีชีวิตของเกษตรกรรายย่อยจำนวนมากที่พึ่งพาอาศัยทรัพยากรป่าไม้ พันธุ์พืชต่าง ๆ เป็นอาหารและยาสมุนไพร และความมั่นคงทางอาหารของประเทศในระยะยาว

สำหรับประเทศไทยซึ่งเป็นแหล่งผลิตอาหารของโลก วิฤตอาหารถือเป็นโอกาสในการพัฒนาสินค้าภาคเกษตรเพื่อการส่งออก แต่ประเทศไทยเองก็ยังพึ่งพิงการนำเข้าพลังงานจากต่างประเทศที่มีราคาสูง และหันมาให้ความสำคัญกับการส่งเสริมพลังงานทดแทน แต่อาจนำไปสู่ความไม่สมดุลระหว่างการปลูกพืชอาหารและพลังงาน และเกิดการแย่งชิงพื้นที่เพาะปลูกหรือปัญหาอื่น ๆ ตามมา

๒.๑.๖ ความก้าวหน้าทางเทคโนโลยีมีบทบาทสำคัญต่อการพัฒนาเศรษฐกิจและสังคมรวมทั้งตอบสนองการดำรงชีวิตของประชาชนมากยิ่งขึ้น โดยเฉพาะการนำเทคโนโลยีสารสนเทศ และการสื่อสารมาใช้ในการเพิ่มประสิทธิภาพการบริหารจัดการทั้งด้านการเงิน การผลิต และการควบคุมคลังสินค้า รวมถึงนาโนเทคโนโลยี เทคโนโลยีชีวภาพ และเทคโนโลยีเกี่ยวกับการทำงานของสมองและจิต เป็นโอกาสในการพัฒนาเศรษฐกิจและสังคม เช่น การส่งเสริมเศรษฐกิจสร้างสรรค์ การพัฒนาพลังงานและวัสดุต่าง ๆ จากพืช การทดแทนแรงงานด้วยเครื่องจักร การพัฒนาสุขภาพและศักยภาพในการทำงานของผู้สูงอายุ เป็นต้น ขณะเดียวกัน อาจเป็นภัยคุกคามต่อความมั่นคง

ของประเทศ เช่น การจารกรรมข้อมูลธุรกิจหรือข้อมูลส่วนบุคคล การลั่นไพลของวัฒนธรรมอย่างไร้พรมแดน การใช้สื่อเผยแพร่ข้อมูลเท็จ และเป็นเครื่องมือของการก่อการร้าย เป็นต้น ประเทศที่พัฒนาเทคโนโลยีซ้ำจะกลายเป็นผู้ซื้อและมีผลิตภาพต่ำกว่าประเทศอื่น ๆ ไม่สามารถแข่งขันกับประเทศคู่แข่งได้ รวมทั้งการเข้าถึงเทคโนโลยีที่ไม่เท่าเทียมกันของกลุ่มคนในสังคมก็เป็นช่องว่างที่จะทำให้เกิดความเหลื่อมล้ำในการพัฒนา

ทั้งนี้ ประเทศไทยยังอยู่ในสถานะของผู้ซื้อเทคโนโลยีมากกว่าผู้คิดค้นหรือสร้างขึ้นเอง ทำให้ยังมีการพึ่งพาจากต่างประเทศในระดับสูง ขณะที่เทคโนโลยีสารสนเทศได้ก่อให้เกิดการแลกเปลี่ยนด้านวัฒนธรรมอย่างหลากหลาย โดยที่ยังขาดแนวทางรองรับหรือคัดกรองการไหลเข้ามาของข้อมูลข่าวสารที่ไม่เหมาะสม อาจนำไปสู่วิกฤตศีลธรรมและปัญหาสังคมอื่น ๆ ตามมา

๒.๑.๗ การก่อการร้ายสากลเป็นภัยคุกคามประชาคมโลก การก่อการร้ายและอาชญากรรมข้ามชาติมีแนวโน้มขยายตัวทั่วโลกและรุนแรง มีรูปแบบและโครงข่ายที่ซับซ้อนมากขึ้น เกิดกระแสการป้องกันการก่อการร้ายทั่วโลก องค์กรสหประชาชาติได้เข้ามามีส่วนร่วมแก้ปัญหาภัยคุกคามจากการก่อการร้าย อาทิ การจัดทำอนุสัญญาตลอดจนพิธีสารต่าง ๆ ที่เกี่ยวข้องกับแนวทางแก้ไขปัญหาการก่อการร้ายสากลให้ประเทศสมาชิกถือปฏิบัติให้สอดคล้องกัน ขณะที่สหรัฐอเมริกามีมาตรการที่เข้มงวด ส่งผลกระทบต่อการบริหารจัดการและต้นทุนการส่งออกของผู้ประกอบการไทย ดังนั้นการสร้างความร่วมมือภายใต้กรอบต่าง ๆ ต้องเตรียมความพร้อมในการควบคุมปัจจัยที่เกื้อหนุนการก่อการร้ายระหว่างประเทศ เพื่อปกป้องผลประโยชน์ของชาติ

สถานการณ์การก่อการร้ายที่เกิดขึ้นในต่างประเทศ อาจส่งผลกระทบต่อประเทศไทย โดยกระตุ้นให้เกิดแรงจูงใจในเชิงอุดมการณ์ทางศาสนาและลัทธิความเชื่อต่าง ๆ ส่งผลให้สถานการณ์ความไม่สงบในประเทศโดยเฉพาะในพื้นที่ชายแดนภาคใต้ยังคงมีอยู่ต่อไป ในขณะที่เดียวกันแนวโน้มความก้าวหน้าทางวิทยาศาสตร์และเทคโนโลยีคาดว่าจะทำให้ขีดความสามารถในการปฏิบัติการของกลุ่มการก่อการร้ายเพิ่มขึ้น ก่อให้เกิดความเสียหายอย่างรุนแรงและเป็นวงกว้างมากกว่าเดิม

๒.๒ การเปลี่ยนแปลงภายในประเทศ ประกอบด้วย การเปลี่ยนแปลงทางเศรษฐกิจ สังคม ทรัพยากรธรรมชาติและสิ่งแวดล้อม และการบริหารจัดการการพัฒนาประเทศ สรุปได้ดังนี้

๒.๒.๑ การเปลี่ยนแปลงสถานะด้านเศรษฐกิจ

๑) ประเทศไทยสามารถรักษาอัตราการขยายตัวและเสถียรภาพทางเศรษฐกิจของประเทศไทยให้อยู่ในเกณฑ์ดี โดยเศรษฐกิจไทยขยายตัวเฉลี่ยร้อยละ ๓.๘ ระหว่างปี ๒๕๓๗ - ๒๕๕๓ ขณะเดียวกันโครงสร้างการผลิตและบริการได้ปรับเปลี่ยนจากการขับเคลื่อนด้วยภาคเกษตรสู่ภาคอุตสาหกรรม ภาคอุตสาหกรรมกลายเป็นภาคการผลิตที่มีบทบาทสูงต่อระบบเศรษฐกิจไทย โดยมีสัดส่วนต่อผลิตภัณฑ์มวลรวมในประเทศเพิ่มขึ้นอย่างรวดเร็วจากร้อยละ ๓๖.๐ ในปี ๒๕๔๒ เป็นร้อยละ ๔๐.๘ ในปี ๒๕๕๓ ซึ่งเป็นผลมาจากการย้ายฐานการผลิตเพื่อการส่งออกของประเทศญี่ปุ่น อย่างไรก็ตาม ผลิตภาพการผลิตรวมของภาคอุตสาหกรรมยังอยู่ในระดับต่ำเฉลี่ยเพียงร้อยละ ๑.๘ ในช่วงปี ๒๕๕๐ - ๒๕๕๓ เนื่องจากความสามารถในการพัฒนานวัตกรรมและการดูดซับเทคโนโลยีจากต่างประเทศยังคงค่อนข้างจำกัด

ภาคเกษตรมีความสำคัญต่อระบบเศรษฐกิจของประเทศ เนื่องจากภาคเกษตรเป็นแหล่งสร้างรายได้หลักของประชาชนส่วนใหญ่ในประเทศและเป็นฐานในการสร้างมูลค่าเพิ่มของภาคอุตสาหกรรม จากความเข้มแข็งของฐานทรัพยากรธรรมชาติและความสะดวกสบายของสภาพภูมิอากาศ รวมทั้งการสะสมความรู้และภูมิปัญญาทางการเกษตรอย่างต่อเนื่อง และภาคบริการมีบทบาทสำคัญในการสร้างมูลค่าเพิ่มให้แก่เศรษฐกิจ ช่วยลดการขาดดุลการค้า พัฒนาคุณภาพชีวิตประชาชน และรองรับการเคลื่อนย้ายแรงงานจากภาคการผลิตอื่นของประเทศ

๒) การเชื่อมโยงเศรษฐกิจของประเทศกับเศรษฐกิจต่างประเทศทำให้เกิดกิจกรรมทางเศรษฐกิจระหว่างประเทศโดยเฉพาะกิจกรรมทางการค้าและการลงทุนระหว่างประเทศ ซึ่งมีบทบาทสำคัญต่อการพัฒนาเศรษฐกิจมาโดยตลอด ทั้งนี้ การส่งออกของไทยมีการขยายตัวอย่างต่อเนื่องในช่วง ๑๐ ปีที่ผ่านมา (พ.ศ. ๒๕๔๓ - ๒๕๕๓) และสามารถรักษาสัดส่วนการส่งออกในตลาดโลกที่ร้อยละ ๑.๒ ต่อเนื่องมาตลอดนับแต่ปี ๒๕๔๙ ถึง ๒๕๕๓ ซึ่งส่งผลให้สัดส่วนการพึ่งพาต่างประเทศเพิ่มสูงขึ้นจากร้อยละ ๘๔.๙ ต่อผลิตภัณฑ์มวลรวมในประเทศ ในแผนพัฒนา ฯ ฉบับที่ ๗ (พ.ศ. ๒๕๓๕ - ๒๕๓๙) เป็นร้อยละ ๑๓๗.๕ ในช่วง ๔ ปีแรกของแผนพัฒนา ฯ ฉบับที่ ๑๐ (พ.ศ. ๒๕๕๐ - ๒๕๕๓) สำหรับการลงทุนโดยตรงจากต่างประเทศยังคงมีบทบาทสำคัญต่อการขยายตัวของระบบเศรษฐกิจไทย แต่จากภาวะเศรษฐกิจโลกที่ตกต่ำและขีดความสามารถในการแข่งขันลดลง ทำให้บทบาทของการลงทุนในการขับเคลื่อนเศรษฐกิจมีแนวโน้มลดลงจากร้อยละ ๔๑.๒ ต่อผลิตภัณฑ์มวลรวมในประเทศ ในช่วงแผนพัฒนา ฯ ฉบับที่ ๗ เป็นร้อยละ ๒๕.๗ ในปีช่วง ๔ ปีแรกของแผนพัฒนา ฯ ฉบับที่ ๑๐

๓) ระบบเศรษฐกิจของไทยยังมีความอ่อนแอด้านปัจจัยสนับสนุนไม่เอื้อต่อการจัดระบบการแข่งขันที่เป็นธรรมและเหมาะสมกับสถานการณ์การเปลี่ยนแปลงทางเศรษฐกิจ โดยเฉพาะด้านวิทยาศาสตร์และเทคโนโลยี คุณภาพการบริการของโครงสร้างพื้นฐาน กฎหมาย กฎระเบียบทางเศรษฐกิจ ส่งผลให้โครงสร้างเศรษฐกิจของไทยไม่สามารถรองรับการเจริญเติบโตได้อย่างยั่งยืน และยังคงต้องพึ่งพิงและเผชิญกับการเปลี่ยนแปลงจากปัจจัยภายนอกประเทศมากขึ้นตามลำดับ นอกจากนี้ การกระจายผลตอบแทนต่อปัจจัยแรงงานของประเทศไทยมีแนวโน้มลดลงอย่างต่อเนื่องจากร้อยละ ๓๐.๒ ในช่วงแผนพัฒนา ฯ ฉบับที่ ๘ เป็นร้อยละ ๒๙.๔ และ ๒๘.๙ ในช่วงแผนพัฒนา ฯ ฉบับที่ ๙ และ ๓ ปีแรกของแผนพัฒนา ฯ ฉบับที่ ๑๐ ตามลำดับ ในขณะที่ผลตอบแทนของปัจจัยการผลิตอื่น ๆ ที่ไม่ใช่แรงงาน เช่น ผลตอบแทนของทุน ผู้ประกอบการ และที่ดิน เป็นต้น มีแนวโน้มเพิ่มขึ้นอย่างต่อเนื่อง

การพัฒนาประเทศในอนาคต จำเป็นต้องให้ความสำคัญกับการปรับโครงสร้างเศรษฐกิจสู่การพัฒนาที่ยั่งยืนและมีคุณภาพโดยใช้องค์ความรู้ เทคโนโลยี นวัตกรรม และความคิดสร้างสรรค์ เป็นพื้นฐานสำคัญในการขับเคลื่อน ภายใต้ปัจจัยสนับสนุนที่เอื้ออำนวยและระบบการแข่งขันที่เป็นธรรม พร้อมทั้งใช้โอกาสจากปัจจัยภายนอกให้เกิดประโยชน์กับประเทศได้อย่างเหมาะสมและขยายฐานการพัฒนาให้ทั่วถึงมากขึ้น

๒.๒.๒ การเปลี่ยนแปลงสถานะด้านสังคม

๑) ประเทศไทยก้าวสู่สังคมผู้สูงอายุจากการมีโครงสร้างประชากรที่วัยสูงอายุเพิ่มขึ้น วัยเด็กและวัยแรงงานลดลง ขณะที่การย้ายถิ่นของประชากรส่งผลให้ความเป็นเมืองสูงขึ้น โครงสร้างประชากรวัยเด็กและวัยแรงงานมีสัดส่วนลดลงอย่างต่อเนื่อง อันเนื่องมาจากภาวะเจริญพันธุ์ของสตรีไทย ลดต่ำลงอยู่ที่ ๑.๖ ในปี ๒๕๕๑ ส่งผลให้สัดส่วนประชากรวัยเด็ก : วัยแรงงาน : ผู้สูงอายุ ลดลงจากร้อยละ ๒๐.๕ : ๖๗.๖ : ๑๑.๙ ในปี ๒๕๕๓ เป็นร้อยละ ๑๘.๓ : ๖๖.๙ : ๑๔.๘ ในปี ๒๕๕๙ ทำให้ประเทศไทยเผชิญภาวะขาดแคลนกำลังคนในอนาคตที่อาจส่งผลกระทบต่อผลิตภาพการผลิตของประเทศ นอกจากนี้ ประชากรจากชนบทอพยพเข้ามาทำงานในเมืองอย่างต่อเนื่อง ทำให้สัดส่วนประชากรในเขตเมืองเพิ่มขึ้นจากร้อยละ ๓๑.๑ ในปี ๒๕๔๓ เป็นร้อยละ ๔๕.๗ ในปี ๒๕๕๓ หรือเพิ่มขึ้นถึงร้อยละ ๔๖.๙ ความเป็นเมืองที่ขยายไปอย่างรวดเร็วส่งผลให้วิถีชีวิตมีลักษณะต่างคนต่างอยู่ การอยู่อาศัยแบบเครือญาติ เปลี่ยนไปสู่การเป็นปัจเจกมากขึ้น โครงสร้างครอบครัวเปลี่ยนไปสู่ครัวเรือนที่อยู่คนเดียว ครัวเรือนที่อยู่ด้วยกันแบบไม่ใช่ญาติ และครัวเรือนที่มีอายุรุ่นเดียวกัน สองรุ่น และรุ่นกระโดด (ตายาย - หลาน) หรือครัวเรือนที่เป็นเพศเดียวกัน สัมพันธภาพระหว่างสมาชิกในครอบครัวมีความเปราะบางจนนำไปสู่ปัญหาทางสังคมเพิ่มขึ้น เช่น อัตราการหย่าร้างเพิ่มขึ้นจาก ๔.๕ คู่ต่อพันครัวเรือน ในปี ๒๕๔๕ เป็น ๕.๕ คู่ต่อพันครัวเรือน ในปี ๒๕๕๓ ปัญหาความรุนแรงในครอบครัวและความรุนแรงทางเพศ ต่อเด็กและสตรีเพิ่มขึ้น

๒) คนไทยได้รับการพัฒนาศักยภาพทุกช่วงวัย แต่ยังมีปัญหาด้านคุณภาพการศึกษาและสติปัญญาของเด็ก มีพฤติกรรมเสี่ยงต่อสุขภาพ และผลิตภาพแรงงานต่ำ การพัฒนาที่ผ่านมาทำให้เด็กและเยาวชนมีโอกาสทางการศึกษาเพิ่มขึ้น ระดับการศึกษาเฉลี่ยของคนไทยมีแนวโน้มสูงขึ้น ในปี ๒๕๕๓ จำนวนปีการศึกษาเฉลี่ยของประชากรวัย ๑๕ ปีขึ้นไปเพิ่มเป็น ๘.๒ ปี แต่ยังมีปัญหาคคุณภาพการศึกษา โดยคะแนนเฉลี่ยผลสัมฤทธิ์ทางการเรียนลดลงจากร้อยละ ๓๙.๐ ในปี ๒๕๕๐ เป็นร้อยละ ๓๔.๙ ในปี ๒๕๕๓ ซึ่งต่ำกว่าเป้าหมายที่กำหนดไว้ร้อยละ ๕๕ อีกทั้ง ยังมีปัญหาพฤติกรรมเสี่ยงทางสุขภาพที่ทำให้เกิดปัญหาการตั้งครรภ์ในวัยรุ่นเพิ่มสูงขึ้น อัตราการตั้งครรภ์ของวัยรุ่นหญิงอายุ ๑๕ - ๑๙ ปี เพิ่มจาก ๕๔.๙ ต่อประชากรหญิงอายุ ๑๕ - ๑๙ ปีพันคนในปี ๒๕๔๘ เป็น ๕๖.๒ ในปี ๒๕๕๓ ส่วนกลุ่มวัยเด็กมีพัฒนาการด้านความสามารถทางเขาวัวปัญญา และความสามารถทางอารมณ์ค่อนข้างต่ำ โดยเด็กอายุ ๐ - ๕ ปีที่มีพัฒนาการสมวัยมีสัดส่วนลดลงจากร้อยละ ๗๒ เหลือเพียงร้อยละ ๖๗ ขณะที่กลุ่มวัยทำงานยังมีผลิตภาพต่ำ มีอัตราเพิ่มเฉลี่ยของผลิตภาพแรงงาน ช่วงปี ๒๕๕๐ - ๒๕๕๑ เพียงร้อยละ ๑.๘ ขณะเดียวกัน จากการดำเนินนโยบายความร่วมมือทางเศรษฐกิจระดับทวิภาคีและระดับพหุภาคี ส่งผลให้มีแรงงานต่างชาติเข้ามาในประเทศไทย ๑.๓ ล้านคน ในปี ๒๕๕๓ คิดเป็นแรงงานถูกกฎหมายร้อยละ ๒๘.๔ และแรงงานผิดกฎหมายถึงร้อยละ ๗๑.๖ นอกจากนี้ คนไทยส่วนใหญ่ยังมีปัญหาเจ็บป่วยด้วยโรคที่ป้องกันได้ ๕ อันดับแรกสูงขึ้นในทุกโรค ทั้งโรคเบาหวาน ความดันโลหิตสูง หลอดเลือดในสมอง โรคหัวใจ และมะเร็ง โดยเฉพาะกลุ่มวัยสูงอายุเจ็บป่วยด้วยโรคเรื้อรังเพิ่มขึ้น โดยพบว่าร้อยละ ๓๑.๗ ป่วยเป็นโรคความดันโลหิตสูง รองลงมาคือ เบาหวาน ร้อยละ ๑๓.๓ และหัวใจ ร้อยละ ๗.๐ ที่จะส่งผลต่อภาระค่าใช้จ่ายในการรักษาพยาบาลของภาครัฐในอนาคต

๓) ประชาชนได้รับการคุ้มครองทางสังคมเพิ่มขึ้นและมีการจัดสวัสดิการทางสังคมในหลายรูปแบบ แต่กลุ่มผู้ด้อยโอกาสยังไม่สามารถเข้าถึงบริการทางสังคมได้อย่างทั่วถึง คนไทยสามารถเข้าถึงหลักประกันสุขภาพได้ถึง ๖๓.๑ ล้านคน คิดเป็นร้อยละ ๙๙.๔ ของประชากรผู้มีสิทธิทั่วประเทศ จากการดำเนินนโยบายหลักประกันสุขภาพถ้วนหน้า และมีการดำเนินการเรื่องการคุ้มครองทางสังคมในรูปแบบที่หลากหลาย ได้แก่ การจัดตั้งกองทุนสวัสดิการชุมชน การให้ความคุ้มครองส่งเสริมสิทธิประโยชน์คนไทยและแรงงานไทย การริเริ่มจัดทำกองทุนการออมแห่งชาติเพื่อเป็นการออมระยะยาวสำหรับผู้สูงอายุ เป็นต้น แต่ยังมีบางกลุ่มที่ไม่สามารถเข้าถึงหลักประกันทางสังคม กล่าวคือ กำลังแรงงานของประเทศมีหลักประกันทางสังคมเพียงร้อยละ ๓๖.๖ ขณะที่แรงงานอีกร้อยละ ๖๒.๑ ยังไม่มีหลักประกันทางสังคม อย่างไรก็ตาม ได้มีการขยายความคุ้มครองให้แรงงานนอกระบบภายใต้การประกันสังคมตามมาตรา ๔๐ แห่งพระราชบัญญัติประกันสังคม พ.ศ. ๒๕๕๓ โดยเริ่มให้ผู้สนใจสมัครเป็นผู้ประกันตนเมื่อเดือนพฤษภาคม ๒๕๕๔ ขณะเดียวกัน ผู้สูงอายุร้อยละ ๗๐.๐ หรือ ๕ ล้านคน มีหลักประกันความมั่นคงในชีวิตเพียงเบียดขี้พ และกลุ่มผู้มีรายได้ต่ำสุดร้อยละ ๑๐.๐ ของประชากร มีระดับการศึกษาไม่เกินมัธยมศึกษาตอนต้นถึงร้อยละ ๙๔.๐ นอกจากนี้ คุณภาพบริการด้านการศึกษาและสาธารณสุขยังคงมีความแตกต่างกัน สะท้อนให้เห็นจากผลการประเมินสถานศึกษา ผลสัมฤทธิ์ทางการศึกษารายพื้นที่ และการกระจายทรัพยากรสาธารณสุขในแต่ละภูมิภาค

๔) ความเหลื่อมล้ำทางรายได้ของประชากรและโอกาสการเข้าถึงทรัพยากรเป็นปัญหาการพัฒนาประเทศ การกระจายรายได้ระหว่างกลุ่มประชากรชี้ให้เห็นว่า ผลประโยชน์ส่วนใหญ่อยู่ในกลุ่มที่มีโอกาสและรายได้สูง ทำให้สัดส่วนรายได้ระหว่างกลุ่มคนรวยร้อยละ ๑๐ ของประชากร กับกลุ่มคนจนร้อยละ ๑๐ ของประชากร มีความแตกต่างกันถึง ๒๒.๘ เท่า ในปี ๒๕๕๒ แม้ว่ารัฐบาลได้พยายามแก้ปัญหาความเหลื่อมล้ำของการกระจายรายได้ผ่านนโยบายต่าง ๆ อาทิ กองทุนหมู่บ้านและชุมชนเมือง และนโยบายการให้สินเชื่อเพื่อกระตุ้นให้เกิดการใช้จ่าย ทำให้คนยากจนในประเทศไทยลดลงอย่างต่อเนื่องจากร้อยละ ๔๒.๒ หรือ ๒๒.๑ ล้านคน ในปี ๒๕๓๑ เหลือร้อยละ ๘.๑ หรือ ๕.๓ ล้านคน ในปี ๒๕๕๒ ความเหลื่อมล้ำทางรายได้และโอกาสการเข้าถึงบริการของรัฐ เป็นสาเหตุที่นำไปสู่ความขัดแย้งในสังคม และเป็นอุปสรรคต่อการพัฒนาประเทศ อาทิ ปัญหาการทุจริตคอร์รัปชั่น คนยากจนขาดโอกาสทางการศึกษา การรับรู้ข่าวสาร และอำนาจต่อรอง การประท้วง การใช้ความรุนแรง ปัญหาอาชญากรรม และยาเสพติด เป็นปัจจัยลดทอนความเข้มแข็งทางเศรษฐกิจ ความมั่นคงทางสังคม และทำให้ประชาธิปไตยอ่อนแอ ขณะเดียวกัน การกระจายผลตอบแทนระหว่างปัจจัยการผลิต และการกระจายรายได้ระหว่างภูมิภาคแตกต่างกัน ผลตอบแทนของแรงงานมีแนวโน้มลดลงต่อเนื่องจากร้อยละ ๓๐.๒ ในช่วงแผนพัฒนาฯ ฉบับที่ ๘ เป็นร้อยละ ๒๘.๙ ในช่วง ๓ ปีแรก ของแผนพัฒนาฯ ฉบับที่ ๑๐ ขณะที่ผลตอบแทนของทุน ผู้ประกอบการ และที่ดินมีแนวโน้มเพิ่มขึ้น

๕) สังคมไทยเผชิญวิกฤตความเสื่อมถอยด้านคุณธรรมและจริยธรรม และมีการเปลี่ยนแปลงทางวัฒนธรรมที่หลากหลาย การเปลี่ยนแปลงอย่างรวดเร็วผ่านกระแสโลกาภิวัตน์ และโลกไซเบอร์ ทำให้คนไทยมุ่งแสวงหาความสุขและสร้างอัตลักษณ์ส่วนตัวผ่านเครือข่ายสังคมออนไลน์ เกิดเป็นวัฒนธรรมย่อยร่วมสมัยที่หลากหลายในรูปแบบการรวมกลุ่มของบุคคลที่สนใจเรื่องเดียวกัน โดยที่

วัฒนธรรมที่บ่งบอกความเป็นไทยไม่สามารถแสดงบทบาทที่ชัดเจน ขณะเดียวกันสังคมไทยก็เผชิญกับความเสื่อมถอยด้านคุณธรรมจริยธรรม ซึ่งสะท้อนได้จากคนในสังคมมีความถนัดในการใช้ความรุนแรงในการแก้ไขปัญหามากขึ้น ทั้งปัญหาครอบครัว การแย่งชิงทรัพยากรระหว่างชุมชน และความคิดเห็นแตกต่างทางการเมือง ขณะที่กระบวนการยุติธรรมแก้ไขปัญหาได้ไม่เต็มที่ ผู้ที่ใช้ความรุนแรงมักขาดความยับยั้งชั่งใจ มีพฤติกรรมเลียนแบบหรืออาจเกิดจากการเลียนดู ขาดการใช้เหตุใช้ผล ขาดความเอื้อเฟื้อเอื้ออาทร ส่งผลให้ควมมีคุณธรรมและจริยธรรมของคนในสังคมลดน้อยลง

๖) สังคมไทยเผชิญปัญหาการแพร่ระบาดของยาเสพติดและการเพิ่มขึ้นของการพนันโดยเฉพาะในกลุ่มเด็กและเยาวชน ในช่วง ๔ ปี ของแผนพัฒนา ฯ ฉบับที่ ๑๐ เด็กและเยาวชนถูกดำเนินคดีโดยสถานพินิจและคุ้มครองเด็กและเยาวชน มีสัดส่วน ๕.๐ - ๕.๔ คดีต่อเด็กพันคน สูงกว่าในช่วงแผนพัฒนา ฯ ฉบับที่ ๘ - ๙ ที่มีสัดส่วน ๓.๓ - ๕.๑ คดียาเสพติดเพิ่มขึ้นอย่างต่อเนื่องจาก ๘,๘๐๓ คดี ในปี ๒๕๔๙ เพิ่มขึ้นเป็น ๑๔,๖๙๕ คดี ในปี ๒๕๕๓ ทั้งนี้ ปัญหาการแพร่ระบาดของยาเสพติดในโรงเรียนและสถานศึกษาเพิ่มขึ้นอย่างน่าเป็นห่วง จากการสำรวจความคิดเห็นของประชาชนพบว่า ปัญหาการแพร่ระบาดของยาเสพติดในสถานศึกษาเพิ่มขึ้นจากร้อยละ ๑๙.๒ ปี ๒๕๕๒ เป็นร้อยละ ๕๑.๓ ปี ๒๕๕๓ ขณะเดียวกันกลุ่มเด็กและเยาวชนมีแนวโน้มเล่นการพนันมากขึ้น

๗) สังคมไทยตื่นตัวทางการเมืองและให้ความสำคัญกับความรับผิดชอบต่อสังคมและระบบธรรมาภิบาลมากขึ้น ประชาชนไทยมีความตื่นตัวในทางการเมืองสูงขึ้น การใช้สิทธิลงคะแนนเลือกผู้แทนราษฎรเพิ่มขึ้น การตรวจสอบทางการเมืองเกิดขึ้นต่อเนื่อง ขณะที่ภาคธุรกิจเอกชนเข้ามามีบทบาทในการพัฒนาประเทศมากขึ้น มีการจัดตั้งเครือข่ายด้านความรับผิดชอบต่อสังคมของบริษัทจดทะเบียนในตลาดหลักทรัพย์แห่งประเทศไทย มีการดำเนินธุรกิจในรูปแบบกิจการเพื่อสังคม ซึ่งเป็นแนวทางการลงทุนใหม่ของการประกอบธุรกิจเพื่อการเจริญเติบโตของภาคสังคมเป็นหลัก ไม่มุ่งกำไรสูงสุด อย่างไรก็ตามในด้านการบริหารจัดการยังมีปัญหาความโปร่งใส และไม่สุจริตดัชนีภาพลักษณ์การคอร์รัปชันในช่วงปี ๒๕๕๐ - ๒๕๕๓ มีคะแนนในช่วง ๓.๒ - ๓.๕ เทียบกับในช่วงของแผนพัฒนา ฯ ฉบับที่ ๙ ที่คะแนนอยู่ในช่วง ๓.๒ - ๓.๘ จากคะแนนเต็ม ๑๐ คะแนน

๒.๒.๓ การเปลี่ยนแปลงสภาวะด้านทรัพยากรธรรมชาติและสิ่งแวดล้อม

๑) ทุนทรัพยากรธรรมชาติเสื่อมโทรม จากการเพิ่มขึ้นของประชากร การพัฒนาเศรษฐกิจที่มุ่งการเจริญเติบโตและการแข่งขันทางการค้า และการลงทุน ซึ่งทำให้มีการใช้ประโยชน์ทรัพยากรธรรมชาติเกินศักยภาพและกระทบต่อความสมดุลของระบบนิเวศ พื้นที่ป่าไม้ของประเทศไทยมีแนวโน้มลดลงอย่างต่อเนื่อง จากร้อยละ ๕๓.๓ ในปี ๒๕๐๔ เหลือร้อยละ ๓๓.๖ ในปี ๒๕๕๓ อยู่ในระดับต่ำกว่าเกณฑ์ที่จะรักษาสมดุลของระบบนิเวศ พื้นที่ป่าต้นน้ำอยู่ในขั้นวิกฤตถึง ๑๔ ล้านไร่ ส่งผลให้เกิดอุทกภัยและปัญหาภัยแล้ง รวมทั้งการขาดแคลนน้ำมีความรุนแรงเพิ่มขึ้น ปัจจุบันมีปริมาณน้ำต้นทุนเพียง ๒ ใน ๓ ของความต้องการใช้น้ำเท่านั้น การสูญเสียความหลากหลาย

ทางชีวภาพมีแนวโน้มสูงขึ้นจากกิจกรรมต่าง ๆ ของมนุษย์ การกัดเซาะชายฝั่งในพื้นที่หลายแห่งอยู่ในภาวะวิกฤต ปี ๒๕๕๐ แนวชายฝั่งทะเลทั่วประเทศถูกกัดเซาะ ๑๕๕ แห่ง รวมเป็นความยาวประมาณ ๖๐๐ กิโลเมตร เกิดการสูญเสียที่ดินไปถึง ๑๑๓,๐๔๒ ไร่ คิดเป็นมูลค่าความเสียหายเฉพาะที่ดินประมาณ ๑ แสนล้านบาท ส่วนพื้นที่แนวชายฝั่งทะเลอ่าวไทยตอนในทั้งหมดซึ่งได้รับการจัดเป็นพื้นที่ชุ่มน้ำที่มีความสำคัญระดับชาติ มีอัตราการกัดเซาะรุนแรงมากกว่า ๕ เมตรต่อปี ขณะที่ทรัพยากรดินที่เป็นปัจจัยการผลิตที่สำคัญ มีความเสื่อมโทรมและมีปัญหาความขัดแย้งในการใช้ประโยชน์ที่ดิน พื้นที่ดินเสื่อมโทรมในระดับรุนแรงและระดับวิกฤตเท่ากับ ๓๖.๐ ล้านไร่ คิดเป็นร้อยละ ๑๑.๒ ของพื้นที่ประเทศ การใช้ที่ดินที่ไม่เหมาะสมกับศักยภาพพื้นที่ และปัญหาการกระจายการถือครองมีการเข้าครอบครองใช้ประโยชน์ที่ดินในพื้นที่อนุรักษ์ รวมทั้งการขยายตัวของเมือง พื้นที่อุตสาหกรรมและพาณิชย์กรรม รุกพื้นที่เกษตรกรรมมากขึ้น

๒) การเปลี่ยนแปลงสภาพภูมิอากาศส่งผลซ้ำเติมให้ปัญหาทรัพยากรธรรมชาติและสิ่งแวดล้อมรุนแรง กระทบต่อผลผลิตภาคเกษตรและความยากจน ภาวะโลกร้อนที่เกิดขึ้นอย่างรวดเร็วในช่วง ๕๐ ปีที่ผ่านมาทำให้เกิดการเสียสมดุลของธรรมชาติ ส่งผลกระทบเชื่อมโยงในหลายมิติ ทั้งด้านเศรษฐกิจ สังคม สิ่งแวดล้อม การเปลี่ยนแปลงในเชิงพื้นที่ที่เริ่มปรากฏชัดเจนในบริเวณภาคกลางเขตลุ่มแม่น้ำเจ้าพระยาและภาคอีสานตอนล่างที่มีอุณหภูมิสูงขึ้น ทำให้พืชและสัตว์ต้องปรับตัวเข้าสู่ระบบนิเวศที่เปลี่ยนไป เกิดการเปลี่ยนแปลงของพันธุ์พืช สัตว์ป่า และสิ่งมีชีวิตที่อาศัยอยู่ในป่า ความหลากหลายทางชีวภาพก็จะเปลี่ยนแปลงตามไปด้วย ระบบนิเวศทางทะเลก็ได้รับผลกระทบจากภาวะโลกร้อน เนื่องจากอุณหภูมิผิวน้ำที่เพิ่มขึ้นและระดับน้ำทะเลที่สูงขึ้นในบางพื้นที่ส่งผลให้พืชและสัตว์ทะเลบางชนิดสูญพันธุ์ เกิดการกัดเซาะพื้นที่ชายฝั่งอย่างต่อเนื่อง นำไปสู่ปัญหาความเสื่อมโทรมของดิน และส่งผลกระทบต่อแหล่งที่อยู่อาศัย แหล่งประกอบอาชีพ และแหล่งท่องเที่ยวที่สำคัญโดยตรงหากไม่ได้รับการป้องกัน ก่อให้เกิดความเสียหายทางเศรษฐกิจและสังคมตามมา ปริมาณน้ำฝนในระยะ ๒๐ ปีข้างหน้าในบางพื้นที่มีแนวโน้มลดลง เกิดภัยพิบัติ ภาวะน้ำท่วมฉับพลัน น้ำหลาก ภัยแล้งยาวนาน หรือดินถล่มในหลายพื้นที่ เกิดความเสียหายต่อผลผลิตทางการเกษตร คิดเป็นมูลค่ากว่าสี่พันล้านบาทต่อปี การสูญเสียผลผลิตทางการเกษตรจากภัยแล้งยาวนานหรือน้ำท่วมซ้ำซากส่งผลกระทบต่อเศรษฐกิจและวิถีชีวิตของประชาชน โดยเฉพาะเกษตรกรที่ต้องประสบปัญหาที่อยู่อาศัย ที่ดินทำกิน หรือต้นทุนการผลิตที่สูงขึ้น ขณะที่ผลผลิตตกต่ำ เกิดการสูญเสียที่ดินของเกษตรกรรายย่อย นำไปสู่การบุกรุกที่ป่าเพิ่มขึ้น และความขัดแย้งแย่งชิงการใช้ประโยชน์ที่ดิน

๓) การบริหารจัดการทรัพยากรธรรมชาติและสิ่งแวดล้อมยังไม่มีประสิทธิภาพเท่าที่ควร ขณะที่มีความขัดแย้งทางนโยบายในการบูรณาการการอนุรักษ์สิ่งแวดล้อมกับการพัฒนาเศรษฐกิจ การบริหารจัดการทรัพยากรธรรมชาติและสิ่งแวดล้อมขาดการบูรณาการร่วมระหว่างหน่วยงานรับผิดชอบที่เกี่ยวข้อง ส่งผลให้การกำหนดเครื่องมือและกลไกในการจัดการทรัพยากรธรรมชาติ

และสิ่งแวดล้อมเป็นแบบแยกส่วน ระบบการจัดการข้อมูลด้านทรัพยากรธรรมชาติและสิ่งแวดล้อมไม่ได้มาตรฐาน ไม่ครอบคลุม และขาดการเชื่อมโยงกับข้อมูลด้านเศรษฐกิจและสังคม กฎหมายมีลักษณะของการบริหารจัดการทรัพยากรรายสาขา ขาดประสิทธิภาพในการบังคับใช้ ขาดความเป็นธรรมและความโปร่งใส นอกจากนี้ มีปัญหาการทุจริตคอร์รัปชัน และความไม่เป็นธรรมในการจัดสรรทรัพยากร เช่น ที่ดิน น้ำ และป่าไม้ เป็นต้น ขณะที่เกิดความขัดแย้งของนโยบายระหว่างการลงทุนในภาคอุตสาหกรรมเพื่อความก้าวหน้าทางเศรษฐกิจ และการอนุรักษ์ทรัพยากรธรรมชาติและสิ่งแวดล้อม ส่งผลให้ภาคประชาชนขาดความเชื่อมั่นต่อการพัฒนาอุตสาหกรรมและการแก้ไขปัญหาสิ่งแวดล้อมของภาครัฐ ดังเช่นกรณีปัญหามลพิษในพื้นที่นิคมอุตสาหกรรมมาบตาพุด จังหวัดระยอง ที่ส่งผลกระทบต่อทั้งในมิติเศรษฐกิจและชีวิตความเป็นอยู่ของคนในพื้นที่

๔) ประเทศไทยยังมีความมั่นคงด้านอาหาร แม้จะต้องเผชิญกับความท้าทายจากการเปลี่ยนแปลงภูมิอากาศและความต้องการพืชพลังงาน ผลผลิตเกษตรมีเพียงพอสำหรับการบริโภคและส่งออก แม้ว่าจะมีการปรับเปลี่ยนการเพาะปลูกไปสู่พืชพลังงานเพิ่มขึ้น โดยเฉพาะปาล์มน้ำมัน และมันสำปะหลัง แต่ยังไม่ส่งผลกระทบต่อการผลิตพืชอาหารสำคัญในภาพรวมของประเทศ อาทิ ข้าวนาปีที่มีพื้นที่การผลิตไม่เปลี่ยนแปลง อย่างไรก็ดี ผลกระทบจะเกิดขึ้นมากหรือน้อยขึ้นอยู่กับความสามารถในการพัฒนายกระดับคุณภาพระบบการผลิตของภาคการเกษตรในอนาคต รวมถึงแนวนโยบายภาคเกษตรของประเทศที่ให้ความสำคัญในการเลือกส่งเสริมการผลิตพืชอาหารและพืชพลังงานอย่างสมดุล

๒.๒.๔ การเปลี่ยนแปลงสถานะด้านการบริหารจัดการการพัฒนาประเทศ

๑) รัฐธรรมนูญฉบับที่ใช้อยู่ในปัจจุบันให้ความสำคัญกับการมีส่วนร่วมของประชาชน และวางรากฐานธรรมาภิบาลของประเทศอย่างต่อเนื่อง ส่งผลให้ประชาชนมีความตื่นตัวทางการเมืองสูงขึ้น วิกฤตการณ์ทางการเมืองปี ๒๕๔๙ ส่งผลให้ค่าดัชนีประชาธิปไตยของไทยมีค่าคะแนน ๕.๗ คะแนน จากคะแนนเต็ม ๑๐ คะแนน อยู่ในลำดับที่ ๙๐ จากประเทศกลุ่มตัวอย่างทั้งหมด แต่ภายหลังจากการประกาศใช้รัฐธรรมนูญ พ.ศ. ๒๕๕๐ ที่นำไปสู่กระบวนการเลือกตั้ง ส่งผลให้ค่าดัชนีประชาธิปไตยในปี ๒๕๕๑ เพิ่มขึ้นเป็น ๖.๘ เป็นอันดับหนึ่งเมื่อเปรียบเทียบกับประเทศเพื่อนบ้าน และอยู่ลำดับที่ ๕๔ จากประเทศกลุ่มตัวอย่างทั้งหมด ซึ่งสะท้อนให้เห็นว่าประชาชนเกิดความตื่นตัวในการมีส่วนร่วมบริหารประเทศที่สูงกว่าในอดีต การรวมตัวแสดงความคิดเห็นทางการเมืองหรือการตรวจสอบการทำงานของภาครัฐเป็นการวางรากฐานการพัฒนาวัฒนธรรมประชาธิปไตยและธรรมาภิบาลให้เป็นส่วนหนึ่งของวิถีการดำเนินชีวิตในสังคมไทย และเสริมสร้างการเมืองให้โปร่งใส สุจริตมากขึ้น

๒) ความขัดแย้งทางการเมืองและความไม่สงบในจังหวัดชายแดนภาคใต้ ส่งผลต่อเศรษฐกิจ การดำรงชีวิตของประชาชน ความเชื่อมั่นของนานาชาติ และทำให้ความสงบสุขลดลง ความขัดแย้งทางการเมืองอันเนื่องมาจากการชุมนุมประท้วงและการก่อความรุนแรงในเหตุการณ์ต่าง ๆ ส่งผลกระทบต่อความมั่นคงและความสามัคคีของคนในชาติ เป็นเหตุให้รัฐบาลขาดเสถียรภาพ

ไม่สามารถบริหารประเทศได้เต็มความสามารถ ลดความเชื่อมั่นจากนักลงทุนจากต่างประเทศ รวมทั้งการใช้ความรุนแรงในการยุติปัญหาระหว่างเจ้าหน้าที่รัฐกับประชาชนทำให้เกิดการบาดเจ็บและความล้มตายของผู้คน ความรุนแรงที่เกิดขึ้นยังทำให้ประชาชนส่วนใหญ่มีความเครียด ความวิตกกังวล และหวาดระแวงเพิ่มมากขึ้น ขณะที่ความไม่สงบใน ๓ จังหวัดชายแดนภาคใต้ที่ยังรุนแรง ทำให้มีผู้เสียชีวิต ได้รับบาดเจ็บ และทรัพย์สินเสียหายเป็นจำนวนมาก เหตุการณ์ความไม่สงบยังทำให้เศรษฐกิจภาคใต้อ่อนแอ มีการว่างงาน คนจนเพิ่มขึ้น และการที่เจ้าหน้าที่รัฐถูกทำร้าย ทำให้ไม่สามารถลงพื้นที่ให้บริการประชาชนได้ตามปกติ คนในท้องถิ่นจึงมีข้อจำกัดในการเข้าถึงบริการของรัฐ อาทิ ด้านสุขภาพอนามัย สถานการณ์ความรุนแรงทั้ง ๒ กรณี เป็นปัจจัยลบที่ส่งผลให้ไทยถูกจัดเป็นประเทศที่มีระดับดัชนีวัดความสงบสุขอยู่ในระดับต่ำที่สุดประเทศหนึ่งในโลก และต่ำที่สุดเป็นอันดับที่สองในกลุ่มประเทศอาเซียน รองจากประเทศพม่าเพียงประเทศเดียว

๓) ประสิทธิภาพภาครัฐมีการเปลี่ยนแปลงในภาพรวมที่ดีขึ้นจากช่วงต้นแผนพัฒนา ฯ ฉบับที่ ๑๐ แต่ขีดความสามารถในการป้องกันการทุจริตต้องปรับปรุงระดับขีดความสามารถในการแข่งขันของไทยด้านประสิทธิภาพของภาครัฐในระยะแผนพัฒนา ฯ ฉบับที่ ๑๐ มีการเปลี่ยนแปลงที่ดีขึ้นถึง ๑๐ ลำดับจากลำดับที่ ๒๗ ในปี ๒๕๕๐ เป็นลำดับที่ ๑๘ ในปี ๒๕๕๓ มีสาเหตุมาจากการปรับโครงสร้างระบบราชการให้การบริหารงานมีอิสระและคล่องตัว มีการกระจายอำนาจจากส่วนกลางสู่ส่วนภูมิภาคและส่วนท้องถิ่นได้ผลเป็นรูปธรรม โดยจังหวัดสามารถจัดทำแผนและตั้งค่างบประมาณของจังหวัดได้เอง รวมถึงการกระจายอำนาจสู่ท้องถิ่นมีความคืบหน้ามากขึ้น อย่างไรก็ตามจากการที่ขีดความสามารถการพัฒนาระบบราชการไทยด้านความการทุจริตและประพฤติมิชอบเปรียบเทียบกับ ๕๘ ประเทศ ลดลงจาก ๓.๐ คะแนนเป็น ๑.๘ คะแนน ในช่วงเวลาเดียวกัน สะท้อนให้เห็นว่า ระบบราชการไทยยังต้องเร่งปรับปรุงในเรื่องคุณธรรม จริยธรรม การปฏิบัติงานภายใต้วินัยที่ดีและการตรวจสอบการดำเนินงาน

๔) การกระจายอำนาจประสบความสำเร็จในเรื่องการเพิ่มรายได้ให้องค์กรปกครองส่วนท้องถิ่น (อปท.) แต่มีความล่าช้าในการถ่ายโอนภารกิจและมีความไม่ชัดเจนในการแบ่งบทบาทหน้าที่กับราชการส่วนกลาง การปรับปรุงแผนกำหนดขั้นตอนและแผนปฏิบัติการกระจายอำนาจให้ อปท. อย่างเป็นระบบ ช่วยให้ อปท. มีรายได้เพิ่มขึ้น แต่ยังคงมีความล่าช้าในด้านการถ่ายโอนภารกิจอยู่หลายประการ เนื่องจากมีความล่าช้าของการแก้ไขกฎหมายและระเบียบต่าง ๆ ที่จำเป็น รวมทั้งบุคลากรที่จะถ่ายโอนไม่มีความพร้อมหรือมีปัญหาในการปรับตัว ขณะเดียวกัน การจัดบริการสาธารณะในพื้นที่ของ อปท. มีความซ้ำซ้อนกับส่วนกลาง ทำให้ขาดความชัดเจนในการแบ่งบทบาทหน้าที่ทั้งในเชิงกำกับดูแล การควบคุมและการตรวจสอบ ส่งผลต่อประสิทธิภาพของการให้บริการและต้นทุนการบริหารจัดการ รวมทั้งขาดการบูรณาการแผนงานระดับต่าง ๆ อุปสรรคดังกล่าวส่งผลให้ อปท. ไม่สามารถดำเนินภารกิจตามกฎหมายในการจัดบริการสาธารณะเพื่อรองรับความต้องการของประชาชนในพื้นที่ได้อย่างเต็มประสิทธิภาพ ส่งผลต่อการพัฒนาความเป็นอยู่ของประชาชนในภาพรวม

๕) การคอร์รัปชันเป็นปัญหาสำคัญของไทย ปัญหาการทุจริตคอร์รัปชันยังคงบ่อนทำลายประเทศ แม้ว่าภาครัฐจะมีนโยบายการปราบปรามและรณรงค์เพื่อป้องกันคอร์รัปชันอย่างต่อเนื่อง แต่ภาพลักษณ์การคอร์รัปชันโดยรวมของประเทศไทยยังไม่ดีขึ้น ในปี ๒๕๕๐ - ๒๕๕๓ อยู่ระหว่าง ๓.๒ - ๓.๕ คะแนน จาก ๑๐ คะแนนเต็ม ต่ำกว่าประเทศเพื่อนบ้าน เช่น สิงคโปร์ และมาเลเซีย แต่สูงกว่า เวียดนาม ฟิลิปปินส์ และอินโดนีเซีย ส่งผลให้หลายภาคส่วนชุมนุม รวมกลุ่มต่อต้าน เรียกร้องและกดดันให้เกิดการเปลี่ยนแปลงรัฐบาลหลายครั้ง ขณะเดียวกัน เมื่อมีการสำรวจทัศนคติของประชาชนไทยต่อปัญหาการทุจริต พบว่า ประชาชนบางกลุ่มยอมรับได้กับการทุจริตคอร์รัปชันหากทำให้ประเทศชาติรุ่งเรือง ประชาชนกินดีอยู่ดี จึงเป็นประเด็นที่น่าเป็นห่วงและเป็นอุปสรรคสำคัญต่อการพัฒนาประเทศตามวิถีประชาธิปไตยและหลักธรรมาภิบาลอย่างยั่งยืน

๓. การประเมินความเสี่ยง

การเปลี่ยนแปลงภายในและภายนอกประเทศที่จะเกิดขึ้นอย่างรวดเร็ว ส่งผลให้ประเทศไทยต้องเผชิญกับความเสี่ยงในหลายมิติที่ส่งผลกระทบต่อการพัฒนาเศรษฐกิจและสังคมของไทย ในช่วงแผนพัฒนา ฯ ฉบับที่ ๑๑ ซึ่งความเสี่ยงที่สำคัญ ประกอบด้วย

๓.๑ การบริหารภาครัฐอ่อนแอ ไม่สามารถขับเคลื่อนการบริหารจัดการประเทศได้อย่างมีประสิทธิภาพ อำนาจรัฐถูกใช้เพื่อผลประโยชน์ของคนบางกลุ่ม ความสัมพันธ์ระหว่างภาครัฐกับภาคประชาชนและระหว่างประชาชนกับประชาชนในบางพื้นที่มีช่องว่างมากขึ้น ประชาชนมีส่วนร่วมในการให้ข้อคิดเห็นแต่การมีส่วนร่วมตัดสินใจในระดับนโยบายมีน้อย เจ้าหน้าที่รัฐย่อหย่อนในการปฏิบัติตามหน้าที่ การบังคับใช้กฎหมายไม่จริงจัง จากการที่ดัชนีภาพลักษณ์การคอร์รัปชันชี้ให้เห็นว่ายังคงมีการทุจริตประพฤติมิชอบและไม่โปร่งใส นำไปสู่ความเหลื่อมล้ำและไม่เป็นธรรมในมิติเศรษฐกิจ สังคม การเมือง ส่งผลกระทบต่อความเชื่อถือของต่างชาติที่มีต่อประเทศไทย

๓.๒ โครงสร้างทางเศรษฐกิจไม่สามารถรองรับการเจริญเติบโตอย่างยั่งยืน เศรษฐกิจไทยยังคงพึ่งพาเศรษฐกิจภายนอกประเทศ ทั้งการส่งออกสินค้า การลงทุน และการนำเข้าพลังงานจากต่างประเทศอย่างมาก จึงมีความอ่อนไหวต่อความผันผวนของเศรษฐกิจโลกและปัจจัยแวดล้อมโลกที่เปลี่ยนแปลงไป การขยายตัวทางเศรษฐกิจขึ้นอยู่กับปัจจัยการผลิตดั้งเดิมโดยเฉพาะทุน และแรงงานราคาถูกที่มีผลติดภาพการผลิตต่ำ เป็นอุปสรรคต่อการเพิ่มความสามารถในการแข่งขันในตลาดโลก ขณะที่เศรษฐกิจในประเทศยังมีความเหลื่อมล้ำ ประชาชนระดับฐานรากซึ่งส่วนใหญ่อยู่ในภาคเกษตรมีรายได้น้อยเมื่อเทียบกับนอกภาคเกษตรประสบความยากจนและมีปัญหาหนี้สินเป็นปัจจัยบั่นทอนความเข้มแข็งของเศรษฐกิจไทย

๓.๓ โครงสร้างประชากรที่มีวัยสูงอายุเพิ่มขึ้น ขณะที่ประชากรวัยเด็กและวัยแรงงานลดลง ประชากรผู้สูงอายุมีสัดส่วนร้อยละ ๑๑.๙ ในปัจจุบัน และจะเพิ่มเป็นร้อยละ ๑๔.๘ เมื่อสิ้นสุดแผนพัฒนา ฯ ฉบับที่ ๑๑ ประเทศไทยจึงจะเป็นสังคมผู้สูงอายุอย่างสมบูรณ์ในปี ๒๕๖๘ ขณะที่ประชากรวัยเด็กมีสัดส่วนลดลงอย่างต่อเนื่องจากร้อยละ ๒๐.๕ ในปัจจุบันเหลือร้อยละ ๑๘.๓ ในปี ๒๕๕๙

เป็นผลมาจากภาวะเจริญพันธุ์ของสตรีไทยที่ลดลงต่ำกว่าระดับทดแทน การเปลี่ยนแปลงโครงสร้างประชากรดังกล่าวทำให้สัดส่วนประชากรวัยแรงงานลดลงในช่วงแผนพัฒนา ฯ ฉบับที่ ๑๑ จากสัดส่วนประชากรเด็ก : แรงงาน : ผู้สูงอายุ ๒๐.๕ : ๖๗.๖ : ๑๑.๙ ในปี ๒๕๕๓ เป็น ๑๘.๓ : ๖๖.๙ : ๑๔.๘ ในปี ๒๕๕๙ แม้สัดส่วนประชากรวัยแรงงานจะไม่เปลี่ยนแปลงมากนักในระยะแผนพัฒนา ฯ ฉบับที่ ๑๑ แต่ในอนาคตความต้องการแรงงานในระบบเศรษฐกิจอาจเพิ่มขึ้น การขาดแคลนแรงงานจะเป็นปัญหาสำคัญไม่เฉพาะแต่ประเทศไทย ภายใต้อาณัติที่ประเทศไทยต่าง ๆ เข้าสู่สังคมผู้สูงอายุและการเคลื่อนย้ายแรงงานเป็นไปอย่างเสรี การแข่งขันเพื่อแย่งชิงแรงงานจะมีมากขึ้น โดยเฉพาะแรงงานคุณภาพ จะเป็นอุปสรรคต่อการขยายตัวทางเศรษฐกิจของไทยที่ยังมีข้อจำกัดด้านการบริหารจัดการแรงงานต่างชาตินอกจากนี้ ภาครัฐและครัวเรือนจะมีภาระค่าใช้จ่ายเพิ่มขึ้นในการดูแลและพัฒนาคุณภาพชีวิตของผู้สูงอายุในด้านต่าง ๆ ส่งผลต่อการงบประมาณของภาครัฐ และค่าใช้จ่ายของครัวเรือนในการดูแลสุขภาพอนามัย และการจัดสวัสดิการทางสังคม เป็นอุปสรรคต่อการพัฒนาประเทศ หากไม่มีการเตรียมความพร้อมที่เหมาะสมและสอดคล้องกับสถานการณ์

๓.๔ ค่านิยมที่ดั่งงามของไทยเสื่อมถอย การเจริญเติบโตทางเศรษฐกิจและกระแสโลกาภิวัตน์มีผลกระทบต่อวัฒนธรรมประเพณีดั้งเดิมที่ดั่งงาม ส่งผลให้สังคมไทยมีความเป็นวัตถุนิยม พฤติกรรมของคนในสังคมเปลี่ยนแปลง คนไทยให้ความสำคัญกับศีลธรรมและวัฒนธรรมที่ดั่งงามลดลง ทั้งการดำรงชีวิตประจำวัน การใช้ชีวิตและความสัมพันธ์กับผู้อื่น มุ่งหารายได้เพื่อสนองความต้องการ การช่วยเหลือเกื้อกูลกันลดลง ความมีน้ำใจไมตรีน้อยลง ต่างแก่งแย่งเอาเปรียบกัน ทำให้คนไทยขาดความสามัคคี การเคารพสิทธิผู้อื่น และการยึดถือประโยชน์ส่วนรวม ส่งผลต่อวิถีชีวิตคนไทยทั้งระดับครอบครัว ชุมชน และประเทศ

๓.๕ ฐานทรัพยากรธรรมชาติและสภาพแวดล้อมของประเทศมีแนวโน้มเสื่อมโทรมรุนแรงจากการเปลี่ยนแปลงทั้งในด้านกายภาพ การใช้ประโยชน์ การเปลี่ยนแปลงสภาพภูมิอากาศส่งผลให้สถานการณ์และแนวโน้มความเสื่อมโทรมของทรัพยากรธรรมชาติและสิ่งแวดล้อมทวีความรุนแรง โดยเฉพาะการขาดแคลนน้ำ รูปแบบและพฤติกรรมการบริโภคที่ฟุ่มเฟือยทั้งในภาคประชาชนและภาคการผลิต ทำให้มีการใช้ทรัพยากรอย่างสิ้นเปลือง ไม่คุ้มค่า และปริมาณของเสียเพิ่มขึ้น เกิดความเสี่ยงต่อการสูญเสียความหลากหลายทางชีวภาพในระบบนิเวศทางทะเล ชายฝั่ง พื้นที่ชุ่มน้ำ และป่าไม้ รวมถึงการกัดเซาะชายฝั่งอย่างต่อเนื่อง สร้างความเสียหายต่อพื้นที่อยู่อาศัย พื้นที่การเกษตร หรือแหล่งท่องเที่ยว และการประกอบอาชีพ เกิดการอพยพย้ายถิ่นทำให้วัฒนธรรมพื้นถิ่นสูญหาย ขณะที่ภัยพิบัติจะเกิดขึ้นบ่อยครั้ง มีพื้นที่เสี่ยงต่ออุทกภัย วาตภัย และภัยแล้งเพิ่มขึ้น กระทบต่อฐานการผลิตภาคเกษตร ความมั่นคงด้านอาหาร พลังงาน สุขภาวะและคุณภาพชีวิตของประชาชน

๓.๖ ประเทศไทยยังคงมีความเสี่ยงด้านความมั่นคง ทั้งที่มาจากปัญหาการก่อความไม่สงบในประเทศ ปัญหาการก่อการร้าย วิกฤตเศรษฐกิจและการแข่งขันด้านต่าง ๆ ในเวทีระหว่างประเทศ รวมทั้งภัยพิบัติที่เกิดจากมนุษย์และธรรมชาติมีความรุนแรงและผลกระทบสูง มีแนวโน้มจะมีความรุนแรง

และผลกระทบเพิ่มขึ้นในระยะต่อไป เป็นประเด็นท้าทายต่อการบริหารจัดการความเสี่ยงทั้งการบริหารวิกฤตการณ์ การเตรียมความพร้อมเพื่อตอบสนองอย่างฉับไว และการบริหารจัดการในภาวะฉุกเฉิน รวมทั้งการเสริมสร้างศักยภาพของประเทศให้มีความเข้มแข็งทางเศรษฐกิจและสามารถแข่งขันได้ในเวทีโลกอย่างต่อเนื่อง

๔. การสร้างภูมิคุ้มกันของประเทศ

สังคมไทยดำรงอยู่ได้ภายใต้กระแสการเปลี่ยนแปลงทั้งด้านเศรษฐกิจและสังคม ในตลอดระยะเวลาที่ผ่านมาภายใต้ความเข้มแข็งของสถาบันทางสังคม ความเข้มแข็งของวัฒนธรรมและการดำเนินยุทธศาสตร์การพัฒนาที่เหมาะสม โดยเฉพาะในช่วงของแผนพัฒนา ฯ ฉบับที่ ๑๑ ที่กระแสการเปลี่ยนแปลงจะรุนแรงมากขึ้นและจะกระทบต่อการพัฒนาประเทศและวิถีการดำรงชีวิตของประชาชนในวงกว้าง จึงควรพิจารณานำจุดแข็งของสังคมไทยที่มีมาแต่ในอดีต ตลอดจนจุดเด่นของการดำเนินยุทธศาสตร์ในอดีตมาสร้างเป็นภูมิคุ้มกันให้ประเทศสามารถพัฒนาได้อย่างก้าวหน้าและมั่นคงต่อไปในอนาคต ดังนี้

๔.๑ ประเทศไทยมีการปกครองในระบอบประชาธิปไตยอันมีพระมหากษัตริย์ทรงเป็นประมุข สถาบันพระมหากษัตริย์เป็นสถาบันหลักที่ยึดโยงคนในชาติให้เกาะเกี่ยวกันอย่างแน่นแฟ้น เป็นแบบอย่างในการดำเนินชีวิตของคนในสังคม โดยเฉพาะรัชกาลปัจจุบันที่ทรงเป็นแบบอย่างของการดำรงชีวิตบนทางสายกลางและความพอเพียง รวมถึงทรงให้ความสำคัญกับการพัฒนาชีวิตความเป็นอยู่ของพสกนิกรในทุกด้าน นอกจากนี้ การที่พระมหากษัตริย์ไทยตั้งแต่อดีตถึงปัจจุบันทรงให้ความสำคัญกับการดำเนินวิถีโคบายกับนานาประเทศอย่างชาญฉลาด ส่งผลให้ประเทศไทยมีความเป็นเอกราชยืนยงอยู่บนเวทีโลกอย่างมีศักดิ์ศรี มีสัมพันธ์ที่ดีกับประเทศต่าง ๆ รวมถึงมีศักยภาพและความพร้อมในการคงไว้ซึ่งอธิปไตยของชาติ ให้ความสำคัญต่อการเป็นพันธมิตรและภาคีการพัฒนา กับประเทศต่าง ๆ โดยยึดความเป็นกลางในการสร้างความร่วมมือระหว่างประเทศ

๔.๒ การพัฒนาประเทศให้อยู่บนฐานความรู้และเทคโนโลยีที่ทันสมัย การวิจัยพัฒนาวิทยาศาสตร์และเทคโนโลยีเป็นแรงขับเคลื่อนที่สำคัญสำหรับการพัฒนาประเทศ ในการปรับเปลี่ยนการผลิตจากการใช้ทรัพยากรธรรมชาติ เงินทุน และแรงงานที่มีผลิตภาพต่ำ ไปสู่การใช้ความรู้และความชำนาญด้านวิทยาศาสตร์และเทคโนโลยี สังคมเศรษฐกิจฐานความรู้เป็นพลังขับเคลื่อนและภูมิคุ้มกันประเทศไทยในกระแสโลกาภิวัตน์

๔.๓ สังคมไทยมีค่านิยมและวัฒนธรรมที่ดีงาม ความเป็นไทยได้ถูกสะท้อนอยู่ในวัฒนธรรมที่เป็นเอกลักษณ์เฉพาะ การเปลี่ยนแปลงทางวัฒนธรรมเกี่ยวโยงกับสภาพสังคมของประเทศ วัฒนธรรมไทยที่ดีงามสามารถยึดโยงคนไทยให้เป็นเอกภาพ ลดอิทธิพลของความทันสมัยและความขัดแย้งในสังคมไทย ประชาชนนำหลักปรัชญาของเศรษฐกิจพอเพียงมาประยุกต์ใช้กับชีวิตประจำวัน ครอบครัวยุคใหม่เพาะความเป็นไทยที่มีจิตสำนึกและอัตลักษณ์ให้บุตรหลานได้ตระหนักถึงรากเหง้าของตนเอง

๔.๔ ภาคการเกษตรเป็นฐานรายได้หลักและความมั่นคงด้านอาหารของประเทศ ภาคการเกษตรมีความสำคัญในสังคมไทย ก่อให้เกิดประโยชน์หลายด้าน ทั้งแหล่งสร้างงาน แหล่งผลิตอาหาร และเชื่อมโยงวิถีชีวิตของสังคมไทย มีส่วนสำคัญในการลดความยากจน สร้างงาน และลดผลกระทบจากภาวะโลกร้อน การรักษาภาคการเกษตรเป็นแหล่งอาหารหลักของประเทศ สร้างกระแสธรรมชาตินิยม และเสริมสร้างเศรษฐกิจฐานรากให้เข้มแข็ง

๔.๕ ชุมชนเป็นกลไกที่มีความสามารถในการบริหารจัดการ มีส่วนร่วมในการพัฒนา คุณภาพชีวิตและเชื่อมโยงกันเป็นสังคมสวัสดิการ ชุมชนเป็นหน่วยสำคัญที่สุดของประเทศ วิถีชุมชน พึ่งพิงและอาศัยธรรมชาติเป็นหลัก ชุมชนเข้มแข็ง คนในชุมชนพึ่งตนเองได้ตั้งแต่ระดับปัจเจก ครอบครัว และชุมชน จะเป็นพลังหลักในการพัฒนารากฐานของประเทศให้มั่นคง ชุมชนพึ่งตนเองสามารถบรรเทา ปัญหาเศรษฐกิจ สังคม ทรัพยากรธรรมชาติและสิ่งแวดล้อมในระดับท้องถิ่นได้อย่างมีประสิทธิภาพ กลไกชุมชนสามารถพัฒนาท้องถิ่นให้เจริญรุ่งเรือง

๕. ประเด็นการพัฒนาที่สำคัญในระยะต่อไป

การประเมินสถานการณ์การเปลี่ยนแปลงที่จะส่งผลกระทบต่อการพัฒนาประเทศในช่วงของแผนพัฒนา ฯ ฉบับที่ ๑๑ พร้อมทั้งการวิเคราะห์จุดอ่อนและข้อจำกัดที่เป็นจุดเสี่ยงของประเทศ รวมทั้งภูมิคุ้มกันที่จะต้องเร่งเสริมสร้างให้เข้มแข็งมากขึ้นในสังคมไทย ได้นำมาสู่การกำหนดประเด็นการพัฒนาสำคัญเพื่อเป็นกรอบการจัดทำยุทธศาสตร์การพัฒนาในช่วงของแผนพัฒนา ฯ ฉบับที่ ๑๑ ดังนี้

๕.๑ การพัฒนาคนเพื่อเสริมสร้างทุนทางปัญญาอย่างยั่งยืน มุ่งพัฒนาคนไทยให้มีศักยภาพในการคิดวิเคราะห์ สังเคราะห์ มีความคิดสร้างสรรค์ ใฝ่เรียนรู้ มีคุณธรรมจริยธรรม ค่านิยมที่ดีงาม รู้จักสิทธิหน้าที่ของตนเองและผู้อื่น ควบคู่กับการเสริมสร้างและพัฒนาโครงสร้างพื้นฐานทางปัญญาและแหล่งเรียนรู้ในระดับชุมชน

๕.๒ การสร้างความมั่นคงทางเศรษฐกิจและสังคมให้ทุกคนในสังคมไทย มุ่งปรับโครงสร้างเศรษฐกิจที่มีคุณภาพและยั่งยืน มีฐานการพัฒนาที่ทั่วถึง ให้ความสำคัญกับการปรับโครงสร้างการค้าและการลงทุนให้สอดคล้องกับการขยายตัวทางเศรษฐกิจของเอเชีย ตะวันออกกลาง แอฟริกา และเศรษฐกิจในประเทศ ปรับโครงสร้างอุตสาหกรรมที่เน้นการใช้เทคโนโลยี นวัตกรรม และความคิดสร้างสรรค์ และการผลิตที่เป็นมิตรกับสิ่งแวดล้อม สร้างมูลค่าเพิ่มกับสาขาบริการที่มีศักยภาพบนฐานของความคิดสร้างสรรค์และนวัตกรรม พัฒนาธุรกิจสร้างสรรค์และเมืองสร้างสรรค์ สร้างความเข้มแข็งภาคเกษตรและความมั่นคงด้านอาหาร พร้อมทั้งขยายเศรษฐกิจฐานรากให้มีความหลากหลาย และแข็งแกร่งมากขึ้น มีระบบค่าจ้างแรงงานและสวัสดิการแรงงานที่เป็นธรรม มีการคุ้มครองแรงงานที่เหมาะสมกับการดำรงชีวิตอย่างมีคุณภาพ ควบคู่ไปกับการพัฒนาทักษะและความรู้ทั้งด้านการผลิตและการบริหารจัดการ การเข้าถึงทรัพยากร โครงสร้างพื้นฐาน และพัฒนาระบบการเงินฐานราก และระบบการออมที่หลากหลาย เพื่อเพิ่มโอกาสการประกอบอาชีพที่มั่นคง รวมทั้งพัฒนาระบบการคุ้มครองทางสังคมให้มีคุณภาพและครอบคลุมอย่างทั่วถึง

๕.๓ การเสริมสร้างความเข้มแข็งของชุมชน และส่งเสริมบทบาทภาคประชาสังคม และธุรกิจเอกชนให้เป็นพลังร่วมในการพัฒนาสังคมไทย มุ่งยกระดับศักยภาพและขีดความสามารถของชุมชนในการพัฒนาคุณภาพชีวิตคนในชุมชน และการจัดการความรู้ ควบคู่ไปกับการส่งเสริมบทบาทภาคเอกชนในการดำเนินธุรกิจที่ให้ผลประโยชน์ตอบแทนคืนสู่สังคมและเป็นมิตรกับสิ่งแวดล้อม รวมทั้งกระตุ้นชุมชนและภาคประชาสังคมร่วมตรวจสอบการดำเนินงานของภาครัฐ และส่งเสริมให้ชุมชนสามารถเชื่อมโยงทิศทางการพัฒนากับบริบทการเปลี่ยนแปลงในอนุภูมิภาค เอเชีย และโลก

๕.๔ การพัฒนาปัจจัยสนับสนุนที่เอื้อต่อการปรับโครงสร้างเศรษฐกิจเพื่อเพิ่มขีดความสามารถในการแข่งขันและระบบการแข่งขันที่เป็นธรรม เน้นการพัฒนาวิทยาศาสตร์ เทคโนโลยี นวัตกรรม และความคิดสร้างสรรค์ ควบคู่กับการพัฒนากำลังคนที่มีสมรรถนะสูง บริหารจัดการโลจิสติกส์ พัฒนาการขนส่งต่อเนื่องหลายรูปแบบ พัฒนาระบบราง พัฒนาบริการอินเทอร์เน็ตความเร็วสูง และสร้างความมั่นคงด้านพลังงาน รวมทั้งปฏิรูปกฎหมาย กฎ ระเบียบทางเศรษฐกิจที่เกี่ยวข้องให้เหมาะสมและทันต่อสถานการณ์

๕.๕ การส่งเสริมความร่วมมืออย่างเป็นหุ้นส่วนการพัฒนาทั้งในระดับอนุภูมิภาค และภูมิภาค เน้นสร้างความเชื่อมโยงด้านการขนส่งและระบบโลจิสติกส์ที่มีประสิทธิภาพรองรับการขยายตัวด้านการค้าการลงทุนผ่านการอำนวยความสะดวกในการขนส่งสินค้าผ่านแดนและข้ามแดน การพัฒนาเขตเศรษฐกิจชายแดนและการเปิดพื้นที่เศรษฐกิจใหม่ที่เชื่อมโยงภูมิภาคเอเชียใต้

๕.๖ การเตรียมความพร้อมของไทยเข้าสู่ประชาคมอาเซียน ให้ความสำคัญในการสร้างความตระหนักในความสำคัญของประชาคมอาเซียน และผลกระทบที่จะเกิดขึ้น พัฒนาขีดความสามารถของผู้ประกอบการให้สามารถแข่งขันได้และใช้ประโยชน์จากประชาคมเศรษฐกิจอาเซียน พัฒนาทักษะแรงงานให้มีความสามารถเป็นที่ยอมรับของตลาดแรงงานอาเซียน รวมทั้งการปรับกฎ ระเบียบ และการจัดการเชิงสถาบันให้สอดคล้องกับกติกาของอาเซียน

๕.๗ การบริหารจัดการน้ำและที่ดินเพื่อสนับสนุนความมั่นคงด้านอาหารและการปรับโครงสร้างทางเศรษฐกิจ มุ่งพัฒนา ปรับปรุง และฟื้นฟูแหล่งน้ำเพื่อเพิ่มปริมาณน้ำต้นทุน พัฒนาระบบโครงข่ายกระจายน้ำ และความมั่นคงด้านน้ำอย่างทั่วถึงและเป็นธรรม ปรับปรุงประสิทธิภาพการใช้น้ำ พื้นฟูและพัฒนาดินที่เสื่อมสภาพให้เหมาะสมกับการทำเกษตรกรรม แก้ไขปัญหาการบุกรุกที่ดินในเขตอนุรักษ์ ปรับปรุงการบริหารจัดการที่ดินทั้งระบบ กระจายการถือครองที่ดินให้เป็นธรรม และป้องกันการสูญเสียกรรมสิทธิ์ที่ดินของเกษตรกรรายย่อย

๕.๘ การยกระดับขีดความสามารถในการปรับตัวรองรับการเปลี่ยนแปลงสภาพภูมิอากาศ และภัยพิบัติทางธรรมชาติ ให้ความสำคัญกับการวางแผนรองรับและจัดการปัญหาที่เกิดจากการเปลี่ยนแปลงสภาพภูมิอากาศ สนับสนุนการวิจัยและพัฒนา รวมทั้งนวัตกรรมที่เกี่ยวข้องกับการลดก๊าซเรือนกระจกและการปรับตัว และการสร้างความเข้มแข็งให้กับชุมชนท้องถิ่นเพื่อรองรับภัยพิบัติ และการเปลี่ยนแปลงสภาพภูมิอากาศ ตลอดจนสร้างภูมิคุ้มกันด้านการค้าจากเงื่อนไขด้านสิ่งแวดล้อม และวิกฤตภาวะโลกร้อน

๕.๙ การบริหารจัดการประเทศเพื่อสร้างความเป็นธรรมในสังคม พัฒนาระบบราชการ และข้าราชการโดยยึดหลักธรรมาภิบาล เพิ่มประสิทธิภาพการกระจายอำนาจให้แก่องค์กรปกครองส่วนท้องถิ่น พัฒนาระบบและกลไกการป้องกันและปราบปรามการทุจริตและประพฤติมิชอบอย่างมีส่วนร่วม ส่งเสริมให้ประชาชนทุกระดับมีโอกาสเข้าถึงกระบวนการยุติธรรมอย่างเท่าเทียม และสร้างความเป็นธรรมในการเข้าถึงทรัพยากร ควบคู่ไปกับปลูกฝังจิตสำนึก ค่านิยมประชาธิปไตยและธรรมาภิบาลแก่ประชาชนทุกกลุ่ม

โดยสรุป จากการทบทวนประเมินผลการพัฒนาประเทศที่ผ่านมา และการวิเคราะห์สถานการณ์การเปลี่ยนแปลงที่จะมีผลต่อทิศทางการพัฒนาประเทศในอนาคต ล้วนบ่งชี้ว่าประเทศไทยยังต้องเผชิญกระแสการเปลี่ยนแปลงทั้งภายในและภายนอกที่ผันผวน ซับซ้อนและคาดการณ์ผลกระทบที่จะเกิดขึ้นได้ยาก แม้ว่าในระยะที่ผ่านมาการพัฒนาประเทศจะให้ความสำคัญกับการสร้างภูมิคุ้มกันให้เข้มแข็ง แต่ก็ยังไม่เพียงพอรองรับสถานการณ์การเปลี่ยนแปลงในอนาคตได้อย่างมีประสิทธิภาพ การพัฒนาประเทศให้มีคุณภาพและยั่งยืนในระยะต่อไป จำเป็นต้องเสริมสร้างให้ระบบภูมิคุ้มกันต่าง ๆ มีความเข้มแข็งขึ้นตามแนวทางการพัฒนาภายใต้หลักปรัชญาของเศรษฐกิจพอเพียงที่สำคัญ ได้แก่ การพัฒนาคนให้มีคุณภาพ ระบบเศรษฐกิจมีเสถียรภาพและมีความสามารถในการแข่งขัน พร้อมก้าวสู่เศรษฐกิจและสังคมสีเขียวบนฐานความรู้และความคิดสร้างสรรค์ สังคมมีคุณธรรม มีการเชื่อมโยงการพัฒนากับนานาชาติ และการรักษาสมดุลของทรัพยากรธรรมชาติและสิ่งแวดล้อมอันจะเป็นฐานที่มั่นคงในการพัฒนาประเทศและพร้อมที่จะรองรับสถานการณ์การเปลี่ยนแปลงในอนาคต

บทที่ ๒

วิสัยทัศน์และยุทธศาสตร์การพัฒนา

การประเมินสถานการณ์การเปลี่ยนแปลงทั้งภายนอกและภายในประเทศที่จะมีผลกระทบต่อ การพัฒนาของประเทศไทยในอนาคต สะท้อนให้เห็นว่าประเทศไทยยังต้องเผชิญกับกระแส การเปลี่ยนแปลงที่รวดเร็ว ซับซ้อนและคาดการณ์ผลกระทบได้ยาก ประกอบกับการทบทวนผลการ พัฒนาประเทศที่ผ่านมาบ่งชี้ว่าเศรษฐกิจ สังคม และการเมืองของประเทศมีความเจริญก้าวหน้าในหลายด้าน แต่ขณะเดียวกันยังคงมีปัญหาเชิงโครงสร้างของระบบเศรษฐกิจ สังคม สิ่งแวดล้อม และการบริหาร จัดการประเทศที่มีความบิดเบือนไม่เอื้อต่อการพัฒนาที่ยั่งยืนในระยะยาว ทั้งยังเป็นความเสี่ยงที่อาจทำให้ ปัญหาต่าง ๆ รุนแรงมากขึ้น และเป็นอุปสรรคสำคัญต่อการพัฒนาประเทศ แม้ว่าในภาพรวมสังคมไทย มีภูมิคุ้มกันเพิ่มขึ้นในระดับหนึ่งจากการร่วมกันขับเคลื่อนหลักปรัชญาของเศรษฐกิจพอเพียงตั้งแต่ระดับ ปัจเจก ครอบครัว ชุมชน และสังคม แต่ก็ยังไม่เพียงพอรองรับสถานการณ์การเปลี่ยนแปลงในอนาคต ได้อย่างมีประสิทธิภาพ จึงจำเป็นต้องนำภูมิคุ้มกันที่มีอยู่พร้อมทั้งสร้างภูมิคุ้มกันในประเทศให้เข้มแข็ง ยิ่งขึ้นภายใต้หลักปรัชญาของเศรษฐกิจพอเพียง เพื่อเตรียมพร้อมให้ประเทศสามารถปรับตัวรองรับ ผลกระทบจากการเปลี่ยนแปลงในอนาคตได้อย่างมั่นคงและยั่งยืน

๑. แนวคิดและทิศทางการพัฒนาประเทศ

๑.๑ แนวคิดหลัก

การพัฒนาประเทศในระยะแผนพัฒนา ฯ ฉบับที่ ๑๑ มีแนวคิดที่มีความต่อเนื่อง จากแนวคิดของแผนพัฒนา ฯ ฉบับที่ ๘ - ๑๐ โดยยังคงยึดหลัก “ปรัชญาของเศรษฐกิจพอเพียง” ที่มุ่งให้ “คนเป็นศูนย์กลางของการพัฒนา” และ “สร้างสมดุลการพัฒนา” ในทุกมิติ แต่การ ประยุกต์ใช้แนวคิดดังกล่าว และสร้างความมั่นใจว่าการพัฒนาจะเป็นไปในแนวทางที่ยั่งยืนและมีความสุข ให้กับคนไทย จำเป็นต้องพิจารณาการเปลี่ยนแปลงทั้งภายนอกและภายในประเทศอย่างรอบด้านและ วางจุดยืนการพัฒนาในระยะยาว ภายใต้วิสัยทัศน์ประเทศไทยปี พ.ศ. ๒๕๗๐ ซึ่งพิจารณาถึงบริบท การเปลี่ยนแปลงในอนาคต และทุกภาคส่วนในสังคมไทยได้เห็นพ้องร่วมกันกำหนดวิสัยทัศน์ ปี พ.ศ. ๒๕๗๐ ไว้ดังนี้ “คนไทยภาคภูมิใจในความเป็นไทย มีมิตรไมตรีบนวิถีชีวิตแห่งความพอเพียง ยึดมั่นในวัฒนธรรมประชาธิปไตย และหลักธรรมาภิบาล การบริการสาธารณะขั้นพื้นฐานที่ทั่วถึง มีคุณภาพ สังคมมีความปลอดภัยและมั่นคง อยู่ในสภาวะแวดล้อมที่ดี เกื้อกูลและเอื้ออาทรซึ่งกันและกัน ระบบการผลิตเป็นมิตรกับสิ่งแวดล้อม มีความมั่นคงด้านอาหารและพลังงาน อยู่บนฐานทางเศรษฐกิจ ที่พึ่งตนเองและแข่งขันได้ในเวทีโลก สามารถอยู่ในประชาคมภูมิภาคและโลกได้อย่างมีศักดิ์ศรี”

แผนพัฒนา ฯ ฉบับที่ ๑๑ จึงเป็นแผนยุทธศาสตร์ที่ชี้นำทิศทางการพัฒนาประเทศระยะปานกลางและมีแนวทางดำเนินการเพื่อบรรลุถึงวิสัยทัศน์ระยะยาวดังกล่าว โดยมีปรัชญาของเศรษฐกิจพอเพียงเป็นปรัชญานำทางในการบริหารและพัฒนาประเทศ แนวคิดพื้นฐานของแผนพัฒนา ฯ ฉบับที่ ๑๑ มีดังนี้

๑.๑.๑ ยึดหลักการปฏิบัติตาม “ปรัชญาของเศรษฐกิจพอเพียง” ซึ่งชี้ถึงแนวทางการดำรงอยู่และปฏิบัติตนของประชาชนทุกระดับ ตั้งแต่ระดับปัจเจก ครอบครัว ชุมชน สังคม จนถึงประเทศ และขับเคลื่อนให้บังเกิดผลในทางปฏิบัติที่ชัดเจนยิ่งขึ้น เพื่อให้การพัฒนาและบริหารประเทศเป็นไปในทางสายกลาง โดยเฉพาะการพัฒนาเศรษฐกิจให้เกิดความสมดุลและพร้อมรองรับการเปลี่ยนแปลงอย่างรวดเร็วและกว้างขวาง ทั้งด้านวัตถุ สังคม สิ่งแวดล้อม และวัฒนธรรมจากโลกภายนอก โดยยึดหลักความพอเพียง ที่มีการวิเคราะห์อย่าง “มีเหตุผล” และใช้หลัก “ความพอประมาณ” ให้เกิดความสมดุลระหว่างมิติทางวัตถุกับจิตใจของคนในชาติ ความสมดุลระหว่างความสามารถในการพึ่งตนเองกับความสามารถในการแข่งขันในเวทีโลก ความสมดุลระหว่างสังคมชนบทกับสังคมเมือง มีการเตรียม “ระบบภูมิคุ้มกัน” ด้วยการบริหารจัดการความเสี่ยงให้เพียงพอพร้อมรับผลกระทบจากการเปลี่ยนแปลงทั้งจากภายนอกและภายในประเทศ ทั้งนี้ การขับเคลื่อนกระบวนการพัฒนาทุกขั้นตอนต้องใช้ “ความรอบรู้” ในการพัฒนาในด้านต่าง ๆ ด้วยความรอบคอบ เป็นไปตามลำดับขั้นตอน และสอดคล้องกับวิถีชีวิตของสังคมไทย รวมทั้งการเสริมสร้างศีลธรรมและสำนึกใน “คุณธรรม” จริยธรรมในการปฏิบัติหน้าที่และดำเนินชีวิตด้วย “ความเพียร” ซึ่งจะเป็นภูมิคุ้มกันในตัวที่ดีให้พร้อมเผชิญการเปลี่ยนแปลงที่เกิดขึ้นทั้งในระดับปัจเจก ครอบครัว ชุมชน สังคม และประเทศชาติ

๑.๑.๒ ยึดแนวคิดการพัฒนาแบบบูรณาการเป็นองค์รวมที่มี “คนเป็นศูนย์กลางการพัฒนา” ซึ่งเป็นแนวคิดการพัฒนาสู่ความพอเพียงที่ปรับจากการมุ่งเน้นการเติบโตทางเศรษฐกิจมาเป็นการพัฒนาที่ยึด “คน” เป็นตัวตั้ง ให้ความสำคัญกับผลประโยชน์และความอยู่เย็นเป็นสุขของประชาชนเป็นหลัก และใช้การพัฒนาเศรษฐกิจเป็นเครื่องมือช่วยพัฒนาให้คนมีความสุขและคุณภาพชีวิตที่ดี ซึ่งมีหลักการสำคัญ คือ

๑) ปรับวิธีคิดและวิธีการพัฒนาจากแยกส่วนตามภารกิจและหน้าที่มาเป็นแบบบูรณาการเชื่อมโยงทุกมิติ เป็นองค์รวมที่มีคนเป็นศูนย์กลาง และมีวิถีชีวิตอยู่ร่วมกันอย่างสอดคล้องตามสภาพแวดล้อม ไม่รบกวนเบียดเบียนสิ่งแวดล้อมให้เกิดการเสียสมดุล

๒) ปรับกระบวนการพัฒนาให้เชื่อมโยงและเกิดบูรณาการระหว่าง “บนลงล่าง” และ “ล่างขึ้นบน” ให้สามารถตอบสนองการขับเคลื่อนยุทธศาสตร์ระดับชาติ ระดับพื้นที่ ระดับท้องถิ่นและชุมชนได้อย่างเหมาะสม โดยคำนึงถึง “การมีส่วนร่วมของประชาชน” ในกระบวนการพัฒนา

๓) ยึดหลัก “ภูมิสังคม” ตามความแตกต่างหลากหลายทางธรรมชาติและวัฒนธรรมตามสภาพแวดล้อมของพื้นที่และวิถีชีวิตของชุมชนและสังคมนั้น ๆ โดยเฉพาะความแตกต่างระหว่างภูมิภาค และระหว่างชนบทกับเมือง

๔) พัฒนาอย่างเป็นไปตามลำดับขั้นตอน เริ่มต้นจากการพึ่งตนเองให้ได้ก่อน แล้วจึงพัฒนาไปสู่การรวมกลุ่มพึ่งพากันและกัน และสร้างเครือข่ายการพัฒนาเชื่อมโยงสู่ภายนอกเพื่อเป็นพื้นฐานสำหรับการพัฒนาอย่างสมดุลและยั่งยืนในระยะต่อไป

๑.๑.๓ พัฒนาประเทศสู่ความสมดุลและเชื่อมโยงทุกมิติของการพัฒนาอย่างบูรณาการ และเป็นองค์รวม ทั้งมิติตัวคน สังคม เศรษฐกิจ สิ่งแวดล้อม และการเมือง

๑.๑.๔ ยึดวิสัยทัศน์ปี พ.ศ. ๒๕๗๐ เป็นเป้าหมาย ซึ่งจะส่งผลให้บรรลุการพัฒนาที่อยู่บนรากฐานของสังคมไทย อยู่บนกรอบแนวคิดของการพัฒนาบนหลักปรัชญาของเศรษฐกิจพอเพียง ประเทศมีสถาบันพระมหากษัตริย์เป็นเสาหลักของความเป็นปึกแผ่นของคนในชาติ ครอบครัวมีความสุขเป็นพื้นฐานที่สร้างคนเป็นคนดี ชุมชนมีความเข้มแข็งและมีบทบาทในการพัฒนาระบบเศรษฐกิจมีเสถียรภาพและมีความสามารถในการแข่งขัน มีการบริการสาธารณะที่มีคุณภาพ มีกฎระเบียบและกฎหมายที่บังคับใช้อย่างเป็นธรรม และประเทศไทยมีความเชื่อมโยงกับประเทศในภูมิภาคและอยู่ร่วมกันอย่างสมานฉันท์บนพื้นฐานของการพึ่งพาและผลประโยชน์ร่วมกัน

๑.๒ ทิศทางการพัฒนาประเทศ

การพัฒนาประเทศในระยะแผนพัฒนา ฯ ฉบับที่ ๑๑ ได้ตระหนักถึงสถานการณ์และความเสี่ยงซึ่งเกิดขึ้นจากการเปลี่ยนแปลงในระดับโลกและภายในประเทศ โดยเฉพาะภาวะผันผวนด้านเศรษฐกิจ พลังงาน และภูมิอากาศ ที่เป็นไปอย่างรวดเร็วและส่งผลกระทบอย่างชัดเจนต่อประเทศไทย ทั้งเชิงบวกและลบ ดังนั้น ทิศทางการบริหารจัดการประเทศภายใต้หลักปรัชญาของเศรษฐกิจพอเพียง เพื่อรองรับการเปลี่ยนแปลงดังกล่าว จึงเป็นการใช้จุดแข็งและศักยภาพที่มีอยู่ให้เป็นประโยชน์ต่อการพัฒนาประเทศเพื่อสร้างความเข้มแข็งและรักษาเสถียรภาพทางเศรษฐกิจของประเทศ โดยให้ความสำคัญกับการพัฒนาเศรษฐกิจภายในประเทศที่เน้นการเสริมสร้างความเข้มแข็งของฐานการผลิตภาคเกษตร และการประกอบกิจการของวิสาหกิจขนาดกลางและขนาดย่อม ขณะเดียวกัน จำเป็นต้องปรับตัวในการเชื่อมโยงกับระบบเศรษฐกิจโลกและภูมิภาค ซึ่งประเทศไทยมีพันธกรณีภายใต้กรอบความร่วมมือต่าง ๆ เพื่อสามารถใช้โอกาสที่เกิดขึ้นและเพิ่มภูมิคุ้มกันของทุนที่มีอยู่ในสังคมไทยได้อย่างเหมาะสม พร้อมก้าวสู่ประชาคมเศรษฐกิจอาเซียนในปี ๒๕๕๘ ขณะเดียวกัน จำเป็นต้องสร้างความพร้อมสำหรับเชื่อมโยงด้านกายภาพทั้งโครงสร้างพื้นฐานและระบบโลจิสติกส์ ควบคู่กับการยกระดับคุณภาพคน การเสริมสร้างองค์ความรู้ การพัฒนาวิทยาศาสตร์ เทคโนโลยี นวัตกรรมและความคิดสร้างสรรค์ ให้เป็นพลังขับเคลื่อนการพัฒนาเศรษฐกิจและสังคมไทย

การกำหนดทิศทางการพัฒนาประเทศในระยะแผนพัฒนา ฯ ฉบับที่ ๑๑ จึงเป็นการสร้างภูมิคุ้มกันในมิติต่าง ๆ เพื่อให้การพัฒนาประเทศสู่ความสมดุลและยั่งยืน โดยนำทุนของประเทศที่มีศักยภาพมาใช้ประโยชน์อย่างบูรณาการและเกื้อกูลกัน พร้อมทั้งเสริมสร้างให้แข็งแกร่งเพื่อเป็นรากฐานการพัฒนาประเทศที่สำคัญได้แก่ การเสริมสร้างทุนสังคม (ทุนมนุษย์ ทุนสังคม ทุนทางวัฒนธรรม) ให้ความสำคัญกับการพัฒนาคนและสังคมไทยสู่สังคมคุณภาพ มุ่งสร้างภูมิคุ้มกันตั้งแต่ระดับปัจเจก

ครอบครัว และชุมชน สามารถจัดการความเสี่ยง และปรับตัวเข้ากับการเปลี่ยนแปลง มีโอกาสเข้าถึงทรัพยากรและได้รับประโยชน์จากการพัฒนาเศรษฐกิจและสังคมอย่างเป็นธรรม สำหรับการเสริมสร้างทุนเศรษฐกิจ (ทุนกายภาพ ทุนทางการเงิน) มุ่งพัฒนาเศรษฐกิจภายในประเทศให้เข้มแข็ง โดยใช้ภูมิปัญญา วิทยาศาสตร์และเทคโนโลยี และความคิดสร้างสรรค์ ให้ความสำคัญกับการปรับโครงสร้างการค้าและการลงทุนให้สอดคล้องกับความต้องการของตลาดภายในประเทศและต่างประเทศ การผลิตที่เป็นมิตรต่อสิ่งแวดล้อม และมีการเชื่อมโยงกับประเทศในภูมิภาคต่าง ๆ บนพื้นฐานการพึ่งพาซึ่งกันและกัน ในส่วนการเสริมสร้างทุนทรัพยากรธรรมชาติและสิ่งแวดล้อม ให้ความสำคัญกับการสร้างความมั่นคงด้านอาหาร การบริหารจัดการทรัพยากรธรรมชาติและสิ่งแวดล้อมที่เป็นฐานการผลิตภาคเกษตร มุ่งสู่การเป็นเศรษฐกิจและสังคมคาร์บอนต่ำและเป็นมิตรกับสิ่งแวดล้อม การเตรียมความพร้อมรองรับการเปลี่ยนแปลงภูมิอากาศและภัยพิบัติทางธรรมชาติ รวมทั้งการสร้างภูมิคุ้มกันด้านการค้าจากเงื่อนไขด้านสิ่งแวดล้อม ควบคู่ไปกับการเพิ่มบทบาทไทยในเวทีประชาคมโลก

ขณะเดียวกันจำเป็นต้องมีการบริหารจัดการประเทศเพื่อสร้างความเป็นธรรมในสังคม ให้ความสำคัญกับการพัฒนาระบบราชการและข้าราชการโดยยึดหลักธรรมาภิบาล เพิ่มประสิทธิภาพการกระจายอำนาจให้แก่องค์กรปกครองส่วนท้องถิ่น พัฒนาระบบและกลไกการป้องกันและปราบปรามการทุจริตและประพฤติมิชอบอย่างมีส่วนร่วม ส่งเสริมให้ประชาชนทุกระดับมีโอกาสเข้าถึงกระบวนการยุติธรรมอย่างเท่าเทียมและสร้างความเป็นธรรมในการเข้าถึงทรัพยากร ควบคู่ไปกับปลูกฝังจิตสำนึก ค่านิยมประชาธิปไตยและธรรมาภิบาลแก่ประชาชนทุกกลุ่ม

๒. วิสัยทัศน์และพันธกิจ

การจัดทำแผนพัฒนาประเทศในระยะต่อไปต้องสอดคล้องกับวิสัยทัศน์ปี พ.ศ. ๒๕๗๐ โดยกำหนดวิสัยทัศน์ พันธกิจ วัตถุประสงค์ ยุทธศาสตร์ และแนวทางการพัฒนาที่มีลำดับความสำคัญสูงในช่วงระยะ ๕ ปีของแผน ฯ ดังนั้นกรอบทิศทางของแผนพัฒนา ฯ ฉบับที่ ๑๑ จึงประกอบด้วยวิสัยทัศน์และพันธกิจ ดังนี้

๒.๑ วิสัยทัศน์

“สังคมอยู่ร่วมกันอย่างมีความสุข ด้วยความเสมอภาค เป็นธรรม และมีภูมิคุ้มกันต่อการเปลี่ยนแปลง”

๒.๒ พันธกิจ

๒.๒.๑ สร้างสังคมเป็นธรรมและเป็นสังคมที่มีคุณภาพ ทุกคนมีความมั่นคงในชีวิต ได้รับการคุ้มครองทางสังคมที่มีคุณภาพอย่างทั่วถึงและเท่าเทียม มีโอกาสเข้าถึงทรัพยากรและกระบวนการยุติธรรมอย่างเสมอภาค ทุกภาคส่วนได้รับการเสริมพลังให้สามารถมีส่วนร่วมในกระบวนการพัฒนา ภายใต้ระบบบริหารจัดการภาครัฐที่โปร่งใส เป็นธรรม

๒.๒.๒ พัฒนาคุณภาพคนไทยให้มีคุณธรรม เรียนรู้ตลอดชีวิต มีทักษะและการดำรงชีวิตอย่างเหมาะสมในแต่ละช่วงวัย สถาบันทางสังคมและชุมชนท้องถิ่นมีความเข้มแข็ง สามารถปรับตัวรู้เท่าทันกับการเปลี่ยนแปลง

๒.๒.๓ พัฒนารฐานการผลิตและบริการให้เข้มแข็งและมีคุณภาพบนฐานความรู้ ความคิดสร้างสรรค์ และภูมิปัญญา สร้างความมั่นคงด้านอาหารและพลังงาน ปรับโครงสร้างการผลิต และการบริโภคให้เป็นมิตรกับสิ่งแวดล้อม พร้อมสร้างความเชื่อมโยงกับประเทศในภูมิภาคเพื่อความมั่นคงทางเศรษฐกิจและสังคม

๒.๒.๔ สร้างความมั่นคงของฐานทรัพยากรธรรมชาติและสิ่งแวดล้อม สนับสนุนการมีส่วนร่วมของชุมชน รวมทั้งสร้างภูมิคุ้มกันเพื่อรองรับผลกระทบจากการเปลี่ยนแปลงสภาพภูมิอากาศและภัยพิบัติทางธรรมชาติ

๓. วัตถุประสงค์และเป้าหมาย

๓.๑ วัตถุประสงค์

๓.๑.๑ เพื่อเสริมสร้างสังคมที่เป็นธรรมและเป็นสังคมสันติสุข

๓.๑.๒ เพื่อพัฒนาคนไทยทุกกลุ่มวัยอย่างเป็นองค์รวมทั้งทางกาย ใจ สติปัญญา อารมณ์ คุณธรรม จริยธรรม และสถาบันทางสังคมมีบทบาทหลักในการพัฒนาคนให้มีคุณภาพ

๓.๑.๓ เพื่อพัฒนาเศรษฐกิจให้เติบโตอย่างมีเสถียรภาพ คุณภาพ และยั่งยืน มีความเชื่อมโยงกับเครือข่ายด้านการผลิตสินค้าและบริการบนฐานปัญญา นวัตกรรม และความคิดสร้างสรรค์ในภูมิภาคอาเซียน มีความมั่นคงทางอาหารและพลังงาน การผลิตและการบริโภคเป็นมิตรต่อสิ่งแวดล้อม นำไปสู่การเป็นสังคมคาร์บอนต่ำ

๓.๑.๔ เพื่อบริหารจัดการทรัพยากรธรรมชาติและสิ่งแวดล้อมให้เพียงพอต่อการรักษาสมดุลของระบบนิเวศ และเป็นฐานที่มั่นคงของการพัฒนาประเทศ

๓.๒ เป้าหมายหลัก

๓.๒.๑ ความอยู่เย็นเป็นสุขและความสงบสุขของสังคมไทยเพิ่มขึ้น ความเหลื่อมล้ำในสังคมลดลง สัดส่วนผู้อยู่ใต้เส้นความยากจนลดลง และดัชนีภาพลักษณ์การคอร์รัปชันไม่ต่ำกว่า ๕.๐ คะแนน

๓.๒.๒ คนไทยมีการเรียนรู้อย่างต่อเนื่อง มีสุขภาวะดีขึ้น มีคุณธรรม จริยธรรม และสถาบันทางสังคมมีความเข้มแข็งมากขึ้น

๓.๒.๓ เศรษฐกิจเติบโตในอัตราที่เหมาะสมตามศักยภาพของประเทศ โดยให้ความสำคัญกับการเพิ่มผลิตภาพรวมไม่ต่ำกว่าร้อยละ ๓.๐ ต่อปี เพิ่มขีดความสามารถในการแข่งขันทางเศรษฐกิจของประเทศ เพิ่มมูลค่าผลิตภัณฑ์ของวิสาหกิจขนาดกลางและขนาดย่อมต่อผลิตภัณฑ์มวลรวมในประเทศให้มีสัดส่วนไม่ต่ำกว่าร้อยละ ๔๐.๐

๓.๒.๔ คุณภาพสิ่งแวดล้อมอยู่ในเกณฑ์มาตรฐาน เพิ่มประสิทธิภาพการลดการปล่อยก๊าซเรือนกระจก รวมทั้งเพิ่มพื้นที่ป่าไม้เพื่อรักษาสมดุลของระบบนิเวศ

๓.๓ ตัวชี้วัด

๓.๓.๑ ดัชนีความอยู่เย็นเป็นสุข ดัชนีความสงบสุข สัดส่วนรายได้ระหว่างกลุ่มประชากรที่มีรายได้สูงสุดร้อยละ ๑๐.๐ กับกลุ่มที่มีรายได้น้อยร้อยละ ๑๐.๐ สัดส่วนผู้อยู่ใต้เส้นความยากจน สัดส่วนแรงงานนอกระบบที่สามารถเข้าถึงการคุ้มครองทางสังคม และดัชนีภาพลักษณ์การคอร์รัปชัน

๓.๓.๒ จำนวนปีการศึกษาเฉลี่ยของคนไทย ผู้เรียนทุกระดับการศึกษามีคุณธรรมจริยธรรม สัดส่วนประชากรที่เข้าถึงโครงข่ายคมนาคมและอินเทอร์เน็ตความเร็วสูง จำนวนบุคลากรด้านการวิจัยและพัฒนา อัตราการป่วยด้วยโรคไม่ติดต่อ และดัชนีความอบอุ่นของครอบครัว

๓.๓.๓ อัตราการเจริญเติบโตทางเศรษฐกิจ อัตราเงินเฟ้อ ผลผลิตภาพการผลิตรวมอันดับความสามารถในการแข่งขันทางเศรษฐกิจของประเทศ สัดส่วนมูลค่าผลิตภัณฑ์ของวิสาหกิจขนาดกลางและขนาดย่อมต่อผลิตภัณฑ์มวลรวมในประเทศ

๓.๓.๔ คุณภาพน้ำและอากาศ ร้อยละของพื้นที่ป่าไม้ต่อพื้นที่ประเทศ และสัดส่วนการปล่อยก๊าซเรือนกระจกต่อหัวเปรียบเทียบกับลำดับขั้นการพัฒนาที่แสดงโดยผลิตภัณฑ์มวลรวมในประเทศต่อหัว

๔. ยุทธศาสตร์การพัฒนาประเทศ

การพัฒนาประเทศให้คนในสังคมอยู่ร่วมกันอย่างสงบสุข เศรษฐกิจเจริญเติบโตอย่างมีคุณภาพและยั่งยืน ภายใต้กระแสการเปลี่ยนแปลงทั้งภายนอกและภายในประเทศที่ปรับเปลี่ยนเร็ว คาดการณ์ได้ยากและซับซ้อนมากยิ่งขึ้น การพัฒนาในระยะแผนพัฒนา ฯ ฉบับที่ ๑๑ จึงจำเป็นต้องกำหนดทิศทางและยุทธศาสตร์การพัฒนาที่เหมาะสม โดยเร่งสร้างภูมิคุ้มกันเพื่อป้องกันปัจจัยเสี่ยงและเสริมรากฐานของประเทศด้านต่าง ๆ ให้เข้มแข็ง ควบคู่กับการให้ความสำคัญกับการพัฒนาคนและสังคมไทยให้มีคุณภาพ ก้าวทันต่อการเปลี่ยนแปลง มีโอกาสการเข้าถึงทรัพยากรและได้รับประโยชน์จากการพัฒนาเศรษฐกิจและสังคมอย่างเป็นธรรม รวมทั้งสร้างโอกาสทางเศรษฐกิจด้วยฐานความรู้และความคิดสร้างสรรค์บนพื้นฐานการผลิตและการบริโภคที่เป็นมิตรต่อสิ่งแวดล้อมอันจะนำไปสู่การพัฒนาประเทศที่มั่นคงและยั่งยืน มียุทธศาสตร์การพัฒนาที่สำคัญในระยะแผนพัฒนา ฯ ฉบับที่ ๑๑ ดังนี้

๔.๑ ยุทธศาสตร์การสร้างความเป็นธรรมในสังคม มุ่งสร้างภูมิคุ้มกันตั้งแต่ระดับปัจเจก ครอบครัว และชุมชน เพื่อให้เป็นสังคมที่มีคุณภาพ สามารถปรับตัวเข้ากับการเปลี่ยนแปลงและบริหารจัดการความเสี่ยงได้อย่างมีประสิทธิภาพ โดยให้ความสำคัญกับการสร้างความมั่นคงทางเศรษฐกิจและสังคมให้ทุกคนในสังคมไทยสามารถเข้าถึงบริการทางสังคมที่มีคุณภาพ ได้รับการคุ้มครองทางสังคมที่ครอบคลุมทั่วถึงและมีคุณภาพเท่าเทียมกัน มีโอกาสเข้าถึงทรัพยากรและโครงสร้างพื้นฐานในการสร้างอาชีพและรายได้ที่มั่นคง สามารถเข้าถึงกระบวนการยุติธรรมอย่างเสมอภาค ได้รับการคุ้มครองสิทธิ

ผลประโยชน์และความมั่นคงปลอดภัยในชีวิตและทรัพย์สินอย่างเท่าเทียม และสามารถดำรงชีวิตอยู่ได้อย่างมีศักดิ์ศรี ภายใต้ระบบบริหารจัดการภาครัฐที่โปร่งใส ยึดประโยชน์ส่วนรวม และเปิดโอกาสการมีส่วนร่วมของประชาชนทุกภาคส่วนในกระบวนการพัฒนาประเทศ

๔.๒ ยุทธศาสตร์การพัฒนาคนสู่สังคมแห่งการเรียนรู้ตลอดชีวิตอย่างยั่งยืน มุ่งเตรียมคนให้พร้อมรับการเปลี่ยนแปลง โดยให้ความสำคัญกับการพัฒนาคุณภาพคนไทยทุกช่วงวัยให้มีภูมิคุ้มกันเพื่อเข้าสู่สังคมแห่งการเรียนรู้ตลอดชีวิตอย่างยั่งยืน ยึดหลักปรัชญาของเศรษฐกิจพอเพียงมาเสริมสร้างศักยภาพของคนในทุกมิติให้มีความพร้อมทั้งด้านร่างกายที่สมบูรณ์แข็งแรง มีสติปัญญาที่รอบรู้ และมีจิตใจที่สำนึกในคุณธรรม จริยธรรม มีความเพียร และรู้คุณค่าความเป็นไทย มีโอกาสและสามารถเรียนรู้ตลอดชีวิต ควบคู่กับการเสริมสร้างสภาพแวดล้อมในสังคมและสถาบันทางสังคมให้เข้มแข็งและเอื้อต่อการพัฒนาคน รวมทั้งส่งเสริมการพัฒนาชุมชนท้องถิ่นให้เข้มแข็งและสามารถสร้างภูมิคุ้มกันให้คนในชุมชน และเป็นพลังทางสังคมในการพัฒนาประเทศ

๔.๓ ยุทธศาสตร์ความเข้มแข็งภาคเกษตร ความมั่นคงของอาหารและพลังงาน ให้ความสำคัญกับการบริหารจัดการทรัพยากรธรรมชาติที่เป็นฐานการผลิตภาคเกษตรให้เข้มแข็งและสามารถใช้ประโยชน์ได้อย่างยั่งยืน เพื่อให้ภาคเกษตรเป็นฐานการผลิตอาหารและพลังงานที่มีความมั่นคง โดยการเพิ่มประสิทธิภาพและศักยภาพการผลิตภาคเกษตร สนับสนุนการวิจัยและพัฒนาพันธุ์พืชพันธุ์สัตว์และสัตว์น้ำ รวมถึงเทคโนโลยีการเกษตรที่เหมาะสมและเป็นมิตรกับสิ่งแวดล้อม ส่งเสริมการสร้างมูลค่าเพิ่มสินค้าเกษตร อาหาร และพลังงาน บนพื้นฐานของภูมิปัญญาท้องถิ่นและความรู้สร้างสรรค์ การสร้างความมั่นคงในอาชีพและรายได้ให้แก่เกษตรกรตามหลักปรัชญาของเศรษฐกิจพอเพียง ขณะเดียวกัน ให้ความสำคัญกับการสร้างความมั่นคงด้านอาหารและพลังงานชีวภาพทั้งในระดับครัวเรือน ชุมชน และประเทศ เพื่อสร้างภูมิคุ้มกันให้ภาคเกษตรสามารถพึ่งตนเองได้และเผชิญกับปัจจัยเสี่ยงต่าง ๆ ได้อย่างมั่นคง

๔.๔ ยุทธศาสตร์การปรับโครงสร้างเศรษฐกิจสู่การเติบโตอย่างมีคุณภาพและยั่งยืน ให้ความสำคัญกับการปรับโครงสร้างเศรษฐกิจ โดยใช้วิทยาศาสตร์ เทคโนโลยี นวัตกรรม ความคิดสร้างสรรค์ ตลอดจนภูมิปัญญาท้องถิ่นเป็นพื้นฐานสำคัญในการขับเคลื่อนสู่การพัฒนาที่มีคุณภาพและยั่งยืน ภายใต้ปัจจัยสนับสนุนที่เอื้ออำนวยและระบบการแข่งขันที่เป็นธรรม เพื่อสร้างภูมิคุ้มกันให้กับประเทศ มุ่งปรับโครงสร้างการค้าและการลงทุนให้สอดคล้องกับความต้องการของตลาดทั้งภายในและต่างประเทศ สร้างมูลค่าเพิ่มให้กับสาขาบริการที่มีศักยภาพบนพื้นฐานของนวัตกรรมและความคิดสร้างสรรค์ พัฒนาธุรกิจสร้างสรรค์และเมืองสร้างสรรค์ เพิ่มผลิตภาพของภาคเกษตร และสร้างมูลค่าเพิ่มด้วยเทคโนโลยีและกระบวนการผลิตที่เป็นมิตรกับสิ่งแวดล้อม พัฒนาภาคอุตสาหกรรมสู่อุตสาหกรรมฐานความรู้เชิงสร้างสรรค์และเป็นมิตรต่อสิ่งแวดล้อม พัฒนาโครงสร้างพื้นฐานและระบบโลจิสติกส์ สร้างความมั่นคงด้านพลังงาน ควบคู่ไปกับการปฏิรูปกฎหมาย และกฎ ระเบียบต่าง ๆ ทางเศรษฐกิจ และบริหารจัดการเศรษฐกิจส่วนรวมอย่างมีประสิทธิภาพ เพื่อให้เป็นฐานเศรษฐกิจของประเทศที่เข้มแข็งและขยายตัวอย่างมีคุณภาพ

๔.๕ ยุทธศาสตร์การสร้างความเชื่อมโยงกับประเทศในภูมิภาคเพื่อความมั่นคงทางเศรษฐกิจและสังคม มุ่งเชื่อมโยงมิติของการพัฒนาเศรษฐกิจภายในประเทศกับมิติของความร่วมมือกับประเทศในภูมิภาคต่าง ๆ บนพื้นฐานของการพึ่งพาซึ่งกันและกัน และมีภูมิคุ้มกันต่อกระแสการเปลี่ยนแปลงจากภายนอก โดยให้ความสำคัญกับการพัฒนาฐานการผลิตและการลงทุนของประเทศให้เชื่อมโยงกับประเทศเพื่อนบ้านและภูมิภาคเอเชียตะวันออกเฉียงใต้ รวมทั้งเชื่อมโยงกับการผลิตในประเทศ พัฒนาความร่วมมือแบบหุ้นส่วนการพัฒนาที่ยั่งยืนบนพื้นฐานของผลประโยชน์ร่วมกันทั้งในระดับอนุภูมิภาคและภูมิภาค และสร้างปฏิสัมพันธ์ในความร่วมมือระหว่างประเทศอย่างสร้างสรรค์เตรียมความพร้อมประเทศไทยในการเข้าสู่ประชาคมอาเซียน ให้ความสำคัญกับการพัฒนากำลังคนในทุกภาคส่วนให้มีทักษะที่ทันต่อการเปลี่ยนแปลง ควบคู่ไปกับการพัฒนาความเชื่อมโยงด้านขนส่งและระบบโลจิสติกส์ภายใต้กรอบร่วมมืออนุภูมิภาค ปรับปรุงกฎ ระเบียบการขนส่งคนและสินค้าเพื่อลดต้นทุนการดำเนินธุรกิจ และเสริมสร้างความเข้มแข็งของภาคีการพัฒนาภายในประเทศตั้งแต่ระดับชุมชนท้องถิ่นให้ก้าวทันการเปลี่ยนแปลง

๔.๖ ยุทธศาสตร์การจัดการทรัพยากรธรรมชาติและสิ่งแวดล้อมอย่างยั่งยืน มุ่งบริหารจัดการทรัพยากรธรรมชาติและสิ่งแวดล้อมให้เพียงพอต่อการรักษาสมดุลของระบบนิเวศบนพื้นฐานของการมีส่วนร่วมของชุมชนในการดูแล รักษาและใช้ประโยชน์ ควบคู่ไปกับการเตรียมความพร้อมรองรับการเปลี่ยนแปลงสภาพภูมิอากาศและภัยพิบัติทางธรรมชาติเพื่อให้สังคมมีภูมิคุ้มกัน สามารถสนับสนุนการพัฒนาเศรษฐกิจและยกระดับคุณภาพชีวิตให้คนในสังคมไทย โดยให้ความสำคัญกับการอนุรักษ์ ป่าไม้ และสร้างความมั่นคงของฐานทรัพยากรธรรมชาติและสิ่งแวดล้อม ปรับกระบวนทัศน์การพัฒนาและขับเคลื่อนประเทศไปสู่การเป็นเศรษฐกิจและสังคมคาร์บอนต่ำและเป็นมิตรกับสิ่งแวดล้อมยกระดับขีดความสามารถในการรับมือและปรับตัวต่อการเปลี่ยนแปลงสภาพภูมิอากาศและภัยพิบัติทางธรรมชาติ ควบคุมและลดมลพิษ และพัฒนาระบบการบริหารจัดการทรัพยากรธรรมชาติและสิ่งแวดล้อมให้มีประสิทธิภาพ โปร่งใสและเป็นธรรมอย่างบูรณาการ สร้างภูมิคุ้มกันด้านการค้าจากเงื่อนไขด้านสิ่งแวดล้อมและวิกฤตภาวะโลกร้อน และเพิ่มบทบาทประเทศไทยในเวทีประชาคมโลกที่เกี่ยวข้องกับกรอบความตกลงและพันธกรณีด้านสิ่งแวดล้อมระหว่างประเทศ

บทที่ ๓

ยุทธศาสตร์การสร้างความเป็นธรรมในสังคม

๑. สถานการณ์การเปลี่ยนแปลง

การพัฒนาประเทศในช่วงห้าทศวรรษที่ผ่านมาสามารถยกระดับคุณภาพชีวิตของประชาชนให้ดีขึ้น ประชาชนมีงานทำและมีความมั่นคงในอาชีพมากขึ้น รายได้เฉลี่ยของประชาชนเพิ่มสูงขึ้น ปัญหาความยากจนลดลงและประชาชนเข้าถึงบริการทางสังคมและสาธารณสุขเป็นปัจจัยจำเป็นพื้นฐานในการดำรงชีวิตได้กว้างขวางมากขึ้น อย่างไรก็ตาม ความไม่เท่าเทียมกันในโอกาสของประชาชนกลุ่มต่าง ๆ โอกาสของคนในเมืองกับชนบทในการเข้าถึงบริการสาธารณะหลักที่มีคุณภาพยังมีช่องว่างมากและการเข้าถึงสิทธิในกระบวนการยุติธรรมยังไม่เท่าเทียมกันซึ่งเป็นปัญหาที่สะท้อนถึงความเหลื่อมล้ำที่เป็นปัญหาเชิงโครงสร้างในสังคมไทย ดังนี้

๑.๑ โครงสร้างเศรษฐกิจมีฐานอุตสาหกรรมและการส่งออกเป็นสัดส่วนสูงแต่รองรับแรงงานในสัดส่วนที่ต่ำกว่าภาคเกษตรมาก ในขณะที่มูลค่าผลผลิตและผลิตภาพภาคเกษตรต่ำกว่าภาคอุตสาหกรรม ส่งผลให้เกิดความเหลื่อมล้ำของรายได้ในระหว่างสาขาการผลิต ในปี ๒๕๕๒ ภาคอุตสาหกรรมเป็นสัดส่วนร้อยละ ๓๔.๐ ของผลิตภัณฑ์มวลรวมในประเทศ แต่มีการจ้างงานในประเทศคิดเป็นสัดส่วนเพียงร้อยละ ๑๕.๐ ขณะที่ภาคเกษตรมีสัดส่วนมูลค่าผลผลิตลดลงเหลือเพียงร้อยละ ๙.๐ ในปี ๒๕๕๒ และผลิตภาพการผลิตต่ำ แต่ยังเป็นแหล่งจ้างงานหลักของประเทศถึงร้อยละ ๓๘.๐ ของการจ้างงานรวม ทำให้ผลตอบแทนแรงงานในภาคอุตสาหกรรมและภาคเกษตรมีความแตกต่างกันมาก โดยรายได้ที่เป็นค่าจ้างแรงงานในภาคเกษตรต่อรายได้รวมของประเทศอยู่ในระดับต่ำเพียงประมาณร้อยละ ๔.๐ คริวเรือนในภาคเกษตรจึงมีรายได้ต่ำกว่าในภาคเศรษฐกิจอื่นซึ่งคริวเรือนเกษตรส่วนใหญ่หัวหน้าคริวเรือนมีการศึกษาน้อยและอยู่นอกระบบประกันสังคมมีรายได้ต่ำและไม่แน่นอน โดยเฉพาะที่เป็นครอบครัวใหญ่ที่มีทั้งเด็กและผู้สูงอายุ ส่งผลให้ปัญหาความยากจนในภาคเกษตรมีความรุนแรงกว่าในภาคเศรษฐกิจอื่น ในปี ๒๕๕๒ สัดส่วนคนจนในภาคเกษตรมีร้อยละ ๑๓.๘ เทียบกับร้อยละ ๒.๖ ในภาคนอกเกษตร

๑.๒ รายได้มีความแตกต่างกันมากระหว่างกลุ่มคน สะท้อนถึงความไม่เท่าเทียมของโอกาสในการเข้าถึงกิจกรรมและผลประโยชน์ทางเศรษฐกิจและสังคม การเข้าถึงทรัพยากร และสิทธิพื้นฐานรวมทั้งความไม่เป็นธรรมด้านอำนาจต่อรอง ในปี ๒๕๕๒ กลุ่มประชากรที่มีรายได้สูงสุดร้อยละ ๑๐.๐ ของประชากรรวมมีรายได้คิดเป็นสัดส่วนสูงถึงร้อยละ ๓๘.๔ ของรายได้รวมทั้งประเทศ ในขณะที่กลุ่มจนที่สุดร้อยละ ๑๐.๐ ของประชากรมีสัดส่วนรายได้เพียงร้อยละ ๑.๗ ของรายได้ทั้งหมด ความต่างกันของรายได้ระหว่างสองกลุ่มนี้สูงถึง ๒๒.๘ เท่า ขณะที่กลุ่มรายได้อื่นที่อยู่ระหว่างกลุ่มรวยที่สุดและจนที่สุดก็มีสัดส่วนรายได้ต่ำกว่ากลุ่มรวยที่สุดหลายเท่า แม้ว่าการแก้ปัญหาความยากจนของประเทศไทยจะทำให้กลุ่มประชากรที่อยู่ใต้เส้นความยากจนลดลงอย่างต่อเนื่อง จากร้อยละ ๙.๖ ในปี ๒๕๔๙

เหลือร้อยละ ๘.๑ ในปี ๒๕๕๒ หรือประมาณ ๕ ล้านคนแต่ยังมีประชากรกลุ่มที่อยู่เหนือเส้นความยากจนเพียงเล็กน้อยอีกกว่า ๕ ล้านคน ซึ่งเป็นกลุ่มที่มีความเสี่ยงที่จะตกอยู่ในภาวะความยากจนได้ง่าย หากเผชิญกับวิกฤตการณ์ด้านเศรษฐกิจและภัยธรรมชาติ นอกจากนี้เมื่อพิจารณาเป็นรายภาค พบว่า ในปี ๒๕๕๒ ภาคตะวันออกเฉียงเหนือและภาคเหนือมีรายได้เฉลี่ยต่อประชากรวัยทำงานต่ำกว่าภาคอื่น ประชากรในเขตเมืองมีรายได้สูงกว่าชนบทและประชากรในกรุงเทพมหานครมีรายได้สูงกว่าจังหวัดอื่น ๆ ในขณะเดียวกัน การถือครองสินทรัพย์ทางการเงินที่อยู่ในรูปของเงินฝากก็มีความกระจุกตัวเช่นกัน พิจารณาได้จากบัญชีเงินฝากประจำและออมทรัพย์ระยะ ๓ เดือนขึ้นไปในธนาคารทั้งหมด พบว่า เพียงร้อยละ ๐.๑ ของจำนวนบัญชีเป็นบัญชีที่มีปริมาณเงินฝาก ๑๐ ล้านบาทขึ้นไป แต่มีวงเงินรวมกันคิดเป็นร้อยละ ๔๐.๐ ขณะที่บัญชีเงินฝากขนาดเล็กมีสัดส่วนสูงถึงร้อยละ ๙๙.๙ ของจำนวนบัญชีเงินฝากทั้งหมดและมีวงเงินรวมคิดเป็นร้อยละ ๖๐.๐ สะท้อนถึงการกระจุกตัวของสินทรัพย์ทางการเงิน รวมถึงการถือครองที่ดินมีการกระจุกตัวในกลุ่มคนจำนวนน้อย บุคคลธรรมดาที่ถือครองที่ดินขนาดเกิน ๓๐๐ ไร่ มีเพียงสี่พันกว่าราย และในจำนวนนี้มีเพียงประมาณ ๑๐๐ รายเศษที่ถือครองที่ดินเกินกว่า ๑,๐๐๐ ไร่ ขณะที่เกษตรกรยากจนจำนวนสูงถึง ๖.๖ แสนรายไรที่ดินทำกิน สถานการณ์ดังกล่าว สะท้อนถึงการขาดโอกาสเชิงเศรษฐกิจและสังคมและการเข้าถึงทรัพยากรของประชาชนในบางกลุ่ม บางพื้นที่ รวมทั้งความไม่เป็นธรรมด้านสิทธิและการขาดอำนาจต่อรองของประชาชนบางกลุ่ม ซึ่งส่งผลกระทบต่อการสร้างรายได้และการสะสมสินทรัพย์ประเภทต่าง ๆ

๑.๓ คนไทยได้รับการคุ้มครองผ่านสวัสดิการทางสังคมที่มีความครอบคลุมมากขึ้น แต่คุณภาพของบริการยังมีความแตกต่างกันมากโดยเฉพาะอย่างยิ่งระหว่างเมืองและชนบท และกลุ่มผู้ด้อยโอกาสยังไม่สามารถเข้าถึงบริการทางสังคมได้อย่างทั่วถึง คนไทยได้รับการคุ้มครองด้านการดูแลสุขภาพ ป้องกัน รักษาและฟื้นฟูผู้ป่วยเพิ่มขึ้นอย่างต่อเนื่อง คือ จากร้อยละ ๙๓.๔ ในปี พ.ศ. ๒๕๔๗ เป็นร้อยละ ๙๙.๕ ของประชากรไทยทั้งหมดในปี พ.ศ. ๒๕๕๓ แต่คุณภาพบริการด้านสาธารณสุขยังแตกต่างกันมากในระหว่างพื้นที่ มีความเหลื่อมล้ำในการกระจายทรัพยากรทางสาธารณสุขรายพื้นที่ การคุ้มครองทางสังคมสำหรับกลุ่มด้อยโอกาสมีความครอบคลุมมากขึ้นโดยในปีงบประมาณ ๒๕๕๓ มีผู้สูงอายุร้อยละ ๗๐.๐ หรือประมาณ ๕.๖ ล้านคน มีหลักประกันความมั่นคงในชีวิตด้วยเบี้ยยังชีพ คนพิการได้รับเบี้ยยังชีพคนพิการและสวัสดิการเบี้ยความพิการ ๘.๔ แสนคน แต่อย่างไรก็ตาม โอกาสในการทำงานและคุณภาพชีวิตยังแตกต่างกันมาก นอกจากนี้แรงงานนอกระบบส่วนใหญ่ยังไม่มีหลักประกันทางสังคม กำลังแรงงานของประเทศเข้าถึงหลักประกันทางสังคมเพียงร้อยละ ๓๖.๖ ขณะที่มีแรงงานที่อยู่นอกระบบหลักประกันทางสังคมมีถึงร้อยละ ๖๒.๑ แม้ว่าได้มีการขยายความคุ้มครองให้แรงงานนอกระบบภายใต้การประกันสังคมมาตรา ๔๐ แห่งพระราชบัญญัติประกันสังคม พ.ศ. ๒๕๕๓ แล้วก็ตาม ในขณะเดียวกัน กลุ่มผู้มีรายได้ต่ำสุดร้อยละ ๑๐.๐ ของประชากรมีระดับการศึกษาไม่เกินมัธยมศึกษาตอนต้นถึงร้อยละ ๙๔.๐ ขณะที่กลุ่มรายได้สูงสุดร้อยละ ๑๐.๐ ของประชากรมีผู้จบปริญญาตรีขึ้นไปร้อยละ ๓๘.๐ นอกจากนี้คุณภาพบริการด้านการศึกษาแตกต่างกันระหว่างพื้นที่ สะท้อนให้เห็นทั้งจากผลการประเมินสถานศึกษาและผลสัมฤทธิ์ทางการศึกษารายพื้นที่

๑.๔ ความเท่าเทียมระหว่างหญิงและชายมีการเปลี่ยนแปลงในทิศทางที่ดีขึ้น แต่โอกาสที่ผู้หญิงจะก้าวไปสู่ระดับบริหารหรือระดับตัดสินใจยังมีน้อย เด็กทั้งหญิงและชายได้รับโอกาสในการศึกษาภาคบังคับขั้นพื้นฐานอย่างเท่าเทียมกัน และสำหรับในการศึกษาระดับสูงขึ้นไปอัตราส่วนระหว่างหญิงและชายใกล้เคียงกัน อย่างไรก็ตาม โอกาสของผู้หญิงในการก้าวสู่ระดับบริหารหรือระดับการตัดสินใจนั้นยังมีสัดส่วนที่ต่ำกว่าผู้ชายมาก ในระบบราชการพลเรือนสามัญมีข้าราชการพลเรือนสามัญผู้หญิงจำนวนมากกว่าผู้ชาย คือ ร้อยละ ๖๑.๗ แต่โอกาสที่ผู้หญิงจะก้าวเข้าสู่ตำแหน่งทางการบริหารมีน้อยกว่าผู้ชายมาก ในปี ๒๕๕๐ สัดส่วนผู้หญิงในตำแหน่งผู้บริหารระดับสูงในราชการส่วนกลางมีเพียงประมาณร้อยละ ๒๒.๒ ซึ่งเพิ่มขึ้นเพียงช้า ๆ จากร้อยละ ๑๗.๘ ใน ๕ ปีก่อนหน้า ผู้หญิงในตำแหน่งบริหารภาครัฐกิจของบริษัทที่จดทะเบียนในตลาดหลักทรัพย์แห่งประเทศไทยมีเพียงร้อยละ ๒๒.๐ สำหรับในภาคการเมืองระดับชาติผู้หญิงที่ดำรงตำแหน่งสมาชิกสภาผู้แทนราษฎรและสมาชิกวุฒิสภาในปี ๒๕๕๐ มีสัดส่วนเพียงร้อยละ ๑๑.๗ และ ๑๖.๐ ตามลำดับ ในระดับท้องถิ่นมีผู้หญิงเป็นผู้บริหารองค์กรปกครองส่วนท้องถิ่น กำนัน และผู้ใหญ่บ้านเพียงร้อยละ ๙.๔

๑.๕ ความตื่นตัวทางการเมืองของคนไทยสูงขึ้น การรับรู้ข้อมูลข่าวสารมีมากขึ้น แต่ยังมีปัญหาเรื่องการบริหารจัดการที่ดีในทุกระดับ สิทธิทางการเมืองมีพัฒนาการที่ดีขึ้นต่อเนื่องโดยที่ประชาชนได้แสดงการมีส่วนร่วมในการใช้สิทธิของตนในการกำหนดทิศทางในการบริหารประเทศผ่านการใช้สิทธิในการเลือกตั้งผู้แทนในระดับต่าง ๆ ซึ่งเป็นส่วนสำคัญในการพัฒนาประชาธิปไตยในรูปแบบของการเลือกตั้งให้เจริญก้าวหน้า และลดปัญหาความเหลื่อมล้ำในด้านการสร้างโอกาสอย่างเป็นธรรมของสังคมได้ โดยเฉพาะในส่วนของภาคประชาชนที่มีความตื่นตัวทางการเมืองสูงขึ้น มีการใช้สิทธิลงคะแนนเลือกผู้แทนราษฎรเพิ่มขึ้นต่อเนื่อง รวมทั้งการรับรู้ข้อมูลข่าวสารและการเข้าร่วมตรวจสอบทางการเมืองกันมากขึ้น อย่างไรก็ตาม ผลการพัฒนาด้านการบริหารจัดการที่ดีในช่วง ๓ ปีแรกของแผนพัฒนาฯ ฉบับที่ ๑๐ สะท้อนว่าประเทศไทยยังคงเผชิญกับปัญหาการทุจริตคอร์รัปชันในภาครัฐ โดยดัชนีภาพลักษณ์การคอร์รัปชันในช่วงปี ๒๕๕๐ - ๒๕๕๒ มีคะแนนอยู่ในช่วง ๓.๓ - ๓.๕ เทียบกับในช่วงของแผนพัฒนาฯ ฉบับที่ ๙ ที่คะแนนอยู่ในช่วง ๓.๒ - ๓.๘ ขณะที่ภาพลักษณ์ของภาคเอกชนในตลาดหลักทรัพย์ในปี ๒๕๕๐ - ๒๕๕๒ ดีขึ้นอย่างต่อเนื่อง โดยเฉพาะเรื่องบทบาทกรรมการความน่าเชื่อถือของผู้บริหาร การให้ความสำคัญกับลูกค้าและผู้มีส่วนได้เสีย และความรับผิดชอบต่อสังคม

๑.๖ สถาบันการเมืองการปกครองและสถาบันทางเศรษฐกิจที่ขาดความโปร่งใสและความเป็นธรรม ส่งผลให้ความไว้วางใจของคนในสังคมลดลง นำมาซึ่งการสร้างเครือข่ายทางสังคมแบบแบ่งแยกเป็นกลุ่ม ๆ แต่ละกลุ่มมีค่านิยมและบรรทัดฐานที่แตกต่างกัน ขาดการยอมรับซึ่งกันและกัน และส่งผลกระทบต่อความสัมพันธ์ของคนในสังคมโดยรวม ดังจะเห็นได้จากดัชนีความสงบสุขของประเทศไทยอยู่ที่อันดับถึง ๑๐๕ จาก ๑๒๑ ประเทศในปี พ.ศ. ๒๕๕๐ และอันดับที่ ๑๑๘ จาก ๑๕๓ ประเทศในปี พ.ศ. ๒๕๕๑ และ ๒๕๕๒ ซึ่งสอดคล้องกับการสำรวจความคิดเห็นเรื่องความสามัคคีของคนในชาติที่คนส่วนใหญ่มองเห็นว่าสังคมไทยปัจจุบันมีความแตกแยกและขาดความเป็นอันหนึ่งอันเดียวกัน

๑.๗ ชุมชนและองค์กรปกครองส่วนท้องถิ่นเป็นพลังสำคัญในการพัฒนาเศรษฐกิจและสังคมของประเทศ การบังคับใช้พระราชบัญญัติกำหนดแผนและขั้นตอนการกระจายอำนาจให้แก่องค์กรปกครองส่วนท้องถิ่น พ.ศ. ๒๕๔๒ ได้ส่งผลต่อการพัฒนาความเข้มแข็งของชุมชนและการดำเนินงานขององค์กรปกครองส่วนท้องถิ่นโดยเฉพาะงานส่งเสริมคุณภาพชีวิต การขยายฐานรายได้ที่ท้องถิ่นจัดเก็บเองและการบริหารงานขององค์กรที่เน้นประสิทธิภาพเป็นหลักประกันว่าประชาชนในท้องถิ่นจะได้รับการบริการสาธารณะที่มีคุณภาพและได้มาตรฐาน รวมทั้งเป็นกลไกสำคัญในการสร้างวัฒนธรรมประชาธิปไตยและธรรมาภิบาลในระดับชุมชน นอกจากนี้การให้ชุมชนเข้ามามีส่วนร่วมในกระบวนการพัฒนา เช่น การจัดทำแผนชุมชนโดยมีเวทีแลกเปลี่ยนร่วมกันคิด การร่วมกันหาแนวทางแก้ไขปัญหาด้านต่าง ๆ ที่นำไปสู่การสร้างเป้าหมายร่วมกันของการพัฒนาชุมชนท้องถิ่นซึ่งเป็นที่มาของการประกาศและบังคับใช้พระราชบัญญัติสภาองค์กรชุมชนเมื่อปี พ.ศ. ๒๕๕๑ โดยมีจุดมุ่งหมายให้ชุมชนเข้ามามีส่วนร่วมในการพัฒนาท้องถิ่นตามความหลากหลายของวิถีชีวิต วัฒนธรรมและภูมิปัญญาท้องถิ่น

สถานการณ์ดังกล่าวข้างต้นสะท้อนให้เห็นถึงความไม่สมดุลของการพัฒนา ความเหลื่อมล้ำและความไม่เป็นธรรมที่เกิดขึ้นในสังคมไทยที่เป็นปัญหาสั่งสมมานาน แม้จะมีความพยายามแก้ไขปัญหามาอย่างต่อเนื่อง แต่เมื่อพิจารณาจากสถานการณ์ในปัจจุบันและแนวโน้มการเปลี่ยนแปลงในอนาคตได้บ่งชี้ถึงความเสี่ยงหลายประการที่ต้องนำมาวิเคราะห์หาสาเหตุที่แท้จริงของปัญหาเพื่อนำไปสู่การแก้ปัญหาความเหลื่อมล้ำและความไม่เป็นธรรม รวมทั้งการสร้างภูมิคุ้มกันในสังคมไทยและกำหนดแนวทางการพัฒนาในระยะ ๕ ปีข้างหน้า เพื่อให้สังคมไทยเป็นสังคมที่มีคุณภาพ มีความเป็นธรรม และเป็นสังคมที่คนไทยอยู่ร่วมกันอย่างมีความสุขและสมานฉันท์บนหลักการของการพิทักษ์ปกป้องผลประโยชน์ส่วนรวมของสังคม

๒. การประเมินความเสี่ยง

ผลการพัฒนาที่ผ่านมาส่งผลให้เศรษฐกิจ สังคม และการเมืองของประเทศมีความก้าวหน้าในหลายด้าน แต่ในขณะเดียวกันก็ส่งผลให้โครงสร้างทางเศรษฐกิจ ทางสังคม และโครงสร้างทางอำนาจมีความบิดเบือน ไม่เอื้อต่อการพัฒนาที่ครอบคลุมทั่วถึงและยั่งยืนในระยะยาว และเป็นความเสี่ยงที่อาจทำให้ความเหลื่อมล้ำทางเศรษฐกิจและสังคมและความไม่เป็นธรรมรุนแรงมากขึ้นที่จะส่งผลให้การพัฒนาในช่วงของแผนพัฒนา ฯ ฉบับที่ ๑๑ ไม่สามารถบรรลุวัตถุประสงค์และเป้าหมายที่กำหนดไว้ ปัญหาเชิงโครงสร้างดังกล่าวและความเสี่ยงต่อการสร้างความเป็นธรรมและลดความเหลื่อมล้ำที่สำคัญ มีดังนี้

๒.๑ โครงสร้างทางเศรษฐกิจไม่เอื้อต่อการพัฒนาที่ทั่วถึงและยั่งยืนและเป็นปัจจัยเสี่ยงที่จะทำให้เกิดช่องว่างทางเศรษฐกิจมากขึ้น ภาคอุตสาหกรรมมีสัดส่วนมูลค่าการผลิตและผลิตภาพสูงกว่าภาคเกษตรกรรม และการส่งออกสินค้าอุตสาหกรรมเป็นองค์ประกอบหลักของการส่งออกของประเทศ ในขณะที่เศรษฐกิจภายในประเทศมีสัดส่วนต่ำ วิสาหกิจขนาดกลางและขนาดย่อมซึ่งเป็นแหล่งการจ้างงานและฐานรายได้สำคัญของประชาชนส่วนใหญ่ยังอ่อนแอ โครงสร้างเศรษฐกิจเอื้อประโยชน์ต่อธุรกิจ

รายใหญ่มากกว่าธุรกิจขนาดกลางและเล็ก และเอื้อต่อเจ้าของทุนมากกว่าแรงงาน ประกอบกับผลจากการพัฒนาที่ผ่านมาในอดีตทำให้การกระจายความมั่งคั่งและผลประโยชน์ทางเศรษฐกิจทั้งด้านรายได้ การถือครองสินทรัพย์ทางการเงิน และทรัพย์สินถาวรโดยเฉพาะที่ดินมีความเหลื่อมล้ำมากในปัจจุบัน ซึ่งจะส่งผลต่อโอกาสในการต่อยอดในการสร้างรายได้และอาชีพของกลุ่มต่าง ๆ ยิ่งมีความแตกต่างกันมากขึ้นในระยะต่อไปและกลายเป็นความเสี่ยงที่จะยิ่งทำให้เกิดช่องว่างในสังคมที่รุนแรงขึ้นได้ในอนาคต

๒.๑.๑ โครงสร้างทางเศรษฐกิจเอื้อประโยชน์ต่อกลุ่มเจ้าของทุนมากกว่าเจ้าของแรงงาน และธุรกิจขนาดกลางและขนาดย่อมมีการพัฒนาช้า การมุ่งเน้นการพัฒนาการส่งออกโดยเฉพาะในกลุ่มสินค้าอุตสาหกรรมเพื่อเร่งการขยายตัวทางเศรษฐกิจภายใต้กระแสโลกาภิวัตน์ที่เข้มข้นขึ้นตามลำดับนั้น ทำให้ภาคอุตสาหกรรมมีความก้าวหน้ามากกว่าภาคเกษตร สัดส่วนมูลค่าผลผลิตและผลิตภาพสูงกว่าภาคเกษตรมาก กลุ่มทุนโดยเฉพาะกลุ่มทุนอุตสาหกรรมจึงมีอำนาจต่อรองและมีอิทธิพลต่อการตัดสินใจเชิงนโยบายของรัฐบาล ผลประโยชน์จากกระแสโลกาภิวัตน์และนโยบายเศรษฐกิจที่มีน้ำหนักในภาคอุตสาหกรรมมากจึงมักเอื้อประโยชน์ต่อเจ้าของทุนมากกว่าแรงงาน แรงงานขาดอำนาจการต่อรอง ทำให้สัดส่วนรายได้ที่เป็นผลตอบแทนแรงงานต่ำกว่าผลตอบแทนทุนมาก ซึ่งในช่วงที่ผ่านมา นั้นรายได้ที่ค่าตอบแทนแรงงานและสวัสดิการเป็นสัดส่วนเฉลี่ยเพียงประมาณร้อยละ ๔๐.๐ ของรายได้ประชาชาติในขณะที่รายได้ส่วนอื่นเป็นสัดส่วนร้อยละ ๖๐.๐ แม้ว่าผู้ที่มีฐานรายได้จากเงินเดือนและค่าจ้างจะเป็นประชากรส่วนใหญ่ของประเทศ จึงกลายเป็นช่องว่างระหว่างชนชั้นรายได้และความขัดแย้งระหว่างผู้ประกอบการและเจ้าของแรงงาน รวมทั้งเป็นปัญหาคุณภาพชีวิตแรงงานที่มีรายได้ต่ำ

นอกจากนั้น การพัฒนาด้านเศรษฐกิจที่พึ่งพิงการส่งออกสินค้าและบริการรวมทั้งทุนจากต่างประเทศสูงทำให้มีความอ่อนไหวสูงต่อการเปลี่ยนแปลงของเศรษฐกิจโลก และมีความผันผวนได้ง่าย ในช่วงเศรษฐกิจขาขึ้น ผลประโยชน์จากการขยายตัวทางเศรษฐกิจและกระแสโลกาภิวัตน์ตกอยู่กับเจ้าของทุนในสัดส่วนที่สูงกว่ากลุ่มแรงงานมาก แต่ผลกระทบจากความผันผวนและภาวะวิกฤตมักจะนำไปสู่การลดต้นทุนค่าจ้างแรงงาน การปรับตัวมักจะเริ่มจากการเลิกจ้างและมีปัญหาการว่างงานตามมา แรงงานโดยเฉพาะในกลุ่มทักษะต่ำและกึ่งทักษะที่ทำงานในอุตสาหกรรมที่ใช้แรงงานเข้มข้นมักจะมีความเสี่ยงสูง แต่ในช่วงการฟื้นตัวของเศรษฐกิจโครงสร้างเศรษฐกิจมักจะค่อย ๆ ปรับตัวไปพึ่งพิงเทคโนโลยีใหม่มากขึ้นตามลำดับเพื่อปรับประสิทธิภาพ ในขณะที่แรงงานส่วนหนึ่งจะไม่สามารถปรับทักษะตามความต้องการของตลาดได้ทันและกลายเป็นปัญหาการว่างงานเชิงโครงสร้างหรือต้องออกนอกระบบหากไม่มีกลไกสนับสนุนในการเพิ่มความรู้และทักษะให้ทันกับความเปลี่ยนแปลงทางเทคโนโลยี

ในขณะเดียวกัน การผูกขาดทางการค้าเป็นอุปสรรคต่อการสร้างโอกาสทางธุรกิจสำหรับรายย่อย ธุรกิจขนาดกลางขนาดย่อมพัฒนาได้ช้ากว่าธุรกิจขนาดใหญ่ โดยที่วิสาหกิจขนาดย่อมกว่า ๒.๒ ล้านรายจาก ๒.๘ ล้านรายอยู่นอกระบบ มีผลิตภาพต่ำ เข้าถึงเทคโนโลยีและข้อมูลข่าวสารได้น้อยกว่า มีอำนาจต่อรองในเชิงนโยบายน้อยกว่าและการเข้าถึงสิทธิประโยชน์ด้านภาษีและแหล่งเงินทุนของวิสาหกิจขนาดกลางและขนาดย่อมมีข้อจำกัดหลายประการ ในขณะที่การส่งเสริมวิสาหกิจชุมชนยังก้าวหน้าช้าจึงไม่สามารถเป็นแหล่งการสร้างงานและรายได้หลักของประชาชนในชุมชน

๒.๑.๒ โครงสร้างภาษีมีความไม่เป็นธรรมจึงไม่สามารถช่วยสนับสนุนการกระจายผลประโยชน์การพัฒนาในอีกทางหนึ่งได้ และหากไม่ปฏิรูปทั้งระบบให้มีโครงสร้างที่เป็นธรรมมากขึ้น ก็จะทำให้ยิ่งซ้ำเติมปัญหาความเหลื่อมล้ำ การพึ่งพิงภาษีทางอ้อมเป็นสัดส่วนที่สูงกว่าภาษีทางตรงทำให้เกิดการผลักภาระภาษีมีโครงสร้างที่เอื้อประโยชน์ต่อฐานรายได้ที่ไม่ใช่ผลตอบแทนแรงงาน และรายได้จากทรัพย์สินและความมั่งคั่ง มากกว่ารายได้ที่เป็นค่าตอบแทนแรงงาน ประชาชนที่ทำงานรับค่าจ้างหรือเงินเดือนเป็นลักษณะประจำนั้นมีระบบภาษีควบคุมที่เข้มงวดชัดเจน ในขณะที่ผลประโยชน์จากทรัพย์สินและผลตอบแทนจากเงินทุนนั้นมักจะมีภาระภาษีในสัดส่วนที่ต่ำกว่าเนื่องจากมีเกณฑ์การกำหนดมูลค่าฐานภาษีที่บิดเบือนและมักจะมีช่องโหว่ของกฎหมายภาษีให้สามารถหลบเลี่ยงภาระภาษีได้ง่าย ในขณะที่การลดหย่อนและการให้ประโยชน์ทางภาษีก็เอื้อต่อกลุ่มรายได้ระดับบนมากกว่าระดับล่าง โดยที่ผู้มีรายได้สูงมีช่องทางลดหย่อนมาก เมื่อคิดเป็นสัดส่วนต่อรายได้ภาษีบางประเภท เช่น ภาษีมูลค่าเพิ่ม กลุ่มรายได้ระดับล่างจึงมีสัดส่วนภาระภาษีที่สูงกว่า และธุรกิจเอกชนขนาดเล็กและขนาดกลางต้องจ่ายภาษีเมื่อคิดเป็นสัดส่วนของรายได้มากกว่าธุรกิจขนาดใหญ่ ดังนั้นระบบภาษีแทนที่จะช่วยสนับสนุนให้เกิดกลไกการกระจายผลประโยชน์จากการพัฒนาอีกทางหนึ่งกลับซ้ำเติมให้เกิดความเหลื่อมล้ำในด้านรายได้

๒.๑.๓ การพัฒนาที่ยังกระจุกตัวในเขตกรุงเทพมหานครและปริมณฑลรวมทั้งเมืองใหญ่อื่น ๆ และการรวมศูนย์บริหารจัดการภาครัฐ ทำให้ความก้าวหน้าและโอกาสทางเศรษฐกิจแตกต่างกันมากในระดับพื้นที่และกลายเป็นความขัดแย้งทางสังคม การพัฒนาที่กระจุกตัวเฉพาะในเมืองใหญ่ทำให้เกิดความแตกต่างในระหว่างพื้นที่ทั้งในด้านโอกาสในการสร้างอาชีพและรายได้ คุณภาพบริการทางสังคม และโครงสร้างพื้นฐานต่าง ๆ นอกจากนั้น ความเจริญเติบโตทางเศรษฐกิจและโอกาสในการสร้างอาชีพและรายได้ที่ดี และบริการทางสังคมที่มีคุณภาพที่ดีกว่าในกรุงเทพและปริมณฑลรวมทั้งเมืองใหญ่ ก็เป็นปัจจัยดึงดูดให้เกิดการย้ายถิ่นจากชนบทสู่เมือง ในขณะที่ความยากจนในภาคเกษตรและในชนบทนั้นเป็นปัจจัยผลึกสำคัญ การย้ายถิ่นของแรงงานที่มีการศึกษาน้อยและขาดทักษะมีทางเลือกน้อยจึงเป็นการย้ายถิ่นเข้าสู่การทำงานนอกระบบหรือนอกภาคทางการ มีชั่วโมงการทำงานต่อวันที่ยาวนาน ขาดความปลอดภัยในสถานที่ทำงาน และมีความเป็นอยู่ที่แออัดไม่ปลอดภัย กลายเป็นปัญหาความยากจนเมืองที่เป็นช่องว่างทางสังคม มีความเสี่ยงที่จะเกิดปัญหาอาชญากรรมและความขัดแย้งในสังคมได้ง่าย

๒.๒ โครงสร้างทางสังคมยังมีช่องว่างที่แตกต่างกันมากระหว่างชนชั้นทั้งในด้านองค์ความรู้ การเข้าถึงข้อมูลข่าวสาร และการเข้าถึงบริการทางสังคมที่มีคุณภาพ รวมทั้งโอกาสที่ไม่เท่าเทียมระหว่างชายและหญิง ผู้ด้อยโอกาสยังไม่สามารถเข้าถึงบริการทางสังคมได้อย่างทั่วถึง แรงงานนอกระบบส่วนใหญ่ยังไม่มีหลักประกันทางสังคม คุณภาพของบริการทางสังคมแตกต่างกันมากระหว่างพื้นที่และกลุ่มผู้รับบริการ สาเหตุดังกล่าวเป็นปัจจัยผลึกให้ประชาชนย้ายถิ่นเข้าสู่เมืองซึ่งส่วนใหญ่เป็นแรงงานไร้ฝีมือและค่าแรงต่ำ กลายเป็นปัญหาผู้มีรายได้น้อยในเขตเมืองที่มีช่องว่างทางสังคมกับกลุ่มชนชั้นกลาง

และกลุ่มรายได้สูงโดยเฉพาะโอกาสในการเข้าถึงบริการสาธารณสุขที่มีคุณภาพและความมั่นคงด้านรายได้ ซึ่งความแตกต่างด้านรายได้ ฐานะทางสังคมและองค์ความรู้ยิ่งทำให้การเข้าถึงข้อมูลข่าวสารและการใช้ประโยชน์จากเทคโนโลยีสารสนเทศมีความแตกต่างกันและกลายเป็นข้อจำกัดในการพัฒนาอาชีพ และสร้างรายได้สำหรับประชากรบางกลุ่ม โครงสร้างทางสังคมที่แตกต่างกันมากทำให้การดำเนินนโยบาย ในการพัฒนาเศรษฐกิจและสังคมมีความยากลำบากขึ้น โดยที่จะต้องให้ความสำคัญกับนโยบายในระดับ จุลภาคที่กำหนดกลุ่มเป้าหมายอย่างชัดเจนมากขึ้น

นอกจากนี้ สังคมไทยยังขาดความสมดุลระหว่างโอกาสของหญิงและชาย โอกาสของผู้หญิงมีข้อจำกัดมากกว่าผู้ชายทั้งในด้านการศึกษาระดับสูงในบางสาขาและในด้านอาชีพ และโอกาสของผู้หญิงในภาคการเมืองทั้งระดับชาติและการเมืองท้องถิ่นและการเป็นผู้บริหารระดับสูง ในภาครัฐและภาคธุรกิจเอกชนยังมีน้อย ไม่สอดคล้องกับสภาพแวดล้อมทางสังคมโลกที่มีมิติประเด็น ปัญหาใหม่ ๆ ที่มีผลกระทบต่อผู้หญิงอย่างมาก ได้แก่ ประเด็นผลกระทบจากกระแสโลกาภิวัตน์ วิทยาศาสตร์และเทคโนโลยี การเคลื่อนย้ายแรงงาน สังคมผู้สูงอายุ โรคนิวเคลียร์ ปัญหายาเสพติด ภัยพิบัติทางธรรมชาติ และการแบ่งเบาภาระงานและการหารายได้โดยผู้หญิง ประเด็นการพัฒนา และปัญหาดังกล่าวส่งผลให้ผู้หญิงต้องเผชิญกับความท้าทายมากขึ้น ดังนั้นบทบาทสตรีในระดับ การตัดสินใจจึงมีความสำคัญมากขึ้น

๒.๓ การทุจริตประทุพทุฒิมิชอบยังคงเป็นอุปสรรคสำคัญในการบริหารราชการแผ่นดิน ขณะที่การเข้าถึงสิทธิและกระบวนการยุติธรรมของคนกลุ่มต่าง ๆ ในสังคมไทยยังไม่เท่าเทียมและเป็นธรรม ปัญหาการปฏิบัติหน้าที่โดยมิชอบและการทุจริตคอร์รัปชั่นของเจ้าหน้าที่รัฐ และการละเว้นหรือ เลือกปฏิบัติต่อประชาชน ทำให้การดำเนินนโยบายสาธารณะและการจัดบริการสาธารณะเพื่อการพัฒนา คุณภาพชีวิตของประชาชนยังขาดประสิทธิภาพและประสิทธิผล การใช้งบประมาณแผ่นดินสิ้นเปลือง โดยไม่เกิดประโยชน์ต่อประชาชนอย่างเต็มเม็ดเต็มหน่วยและมีความบิดเบือนในการจัดสรรงบประมาณ รายจ่าย โดยที่ในบางส่วนเป็นการใช้จ่ายที่ไม่ตรงกับกลุ่มเป้าหมายหรือปัญหาเร่งด่วนที่ควรจะได้รับลำดับ ความสำคัญ ในขณะที่เดียวกันยังมีปัญหาความไม่เท่าเทียมของกระบวนการยุติธรรมในสังคมไทยอีกมาก ประกอบกับแนวโน้มการขยายตัวของความเป็นเมืองส่งผลกระทบต่อรูปแบบการใช้ชีวิตและปฏิสัมพันธ์ ทางสังคมแบบเครือข่ายที่มีความเอื้อเฟื้อเผื่อแผ่ ช่วยเหลือเกื้อกูลกันลดลง จึงกลายเป็นรูปแบบสังคม ที่ต่างคนต่างอยู่และขาดความไว้วางใจซึ่งกันและกัน เกิดความขัดแย้งและกรณีพิพาทในสังคมได้ง่าย

๒.๔ การเข้าถึงการใช้ประโยชน์ทรัพยากรธรรมชาติทำให้ชุมชนสูญเสียความสามารถ ในการพึ่งตนเองและการพัฒนาศักยภาพ การพัฒนาเศรษฐกิจที่มุ่งเน้นการขยายตัวเชิงปริมาณมาเป็น เวลายาวนานทำให้กลุ่มทุนตักตวงผลประโยชน์จากทรัพยากรธรรมชาติมากเกินไป ขณะที่ชุมชน ไม่สามารถเข้าถึงและใช้ประโยชน์ได้ โดยเฉพาะคนยากจนที่อาศัยและพึ่งพาป่าเป็นแหล่งอาหารสำคัญ ทำให้ชุมชนพึ่งตนเองได้ลดลง ต้องอาศัยแหล่งอาหารจากภายนอกชุมชนที่มีต้นทุนสูง ขณะเดียวกัน การเปลี่ยนแปลงของสภาพภูมิอากาศเป็นตัวเร่งให้เกิดความยากลำบากในการดำรงชีวิตของคนในชุมชน

ชนบท ควบคู่กับการพัฒนาอุตสาหกรรมที่รุกล้ำพื้นที่เกษตรกรรมและแหล่งทำมาหากินทำให้เกิดเป็น
ต้นทุนของชุมชน เพราะก่อให้เกิดมลพิษส่งผลกระทบต่อสุขภาพของคนในชุมชน นอกจากนี้ อิทธิพล
ของกลุ่มทุนต่อนโยบายต่าง ๆ ส่งผลให้ชุมชนมีช่องทางน้อยลงในการทำมาหากินในท้องถิ่นและไม่สามารถดูแล
รักษา อนุรักษ์ทรัพยากรธรรมชาติและสิ่งแวดล้อมได้อย่างเต็มที่

๓. การสร้างภูมิคุ้มกัน

จากการวิเคราะห์ความเสี่ยงที่เกิดขึ้นและแนวโน้มในอนาคตชี้ให้เห็นถึงความจำเป็นที่ต้อง
สร้างสังคมที่มีภูมิคุ้มกันเข้มแข็งมากขึ้น โดยต้องสร้างความมั่นคงทางเศรษฐกิจและสังคมแก่คนทุกกลุ่ม
ให้ความสำคัญกับการสร้างความเท่าเทียมกันของโอกาสและการมีส่วนร่วม เพื่อให้เป็นสังคมที่มีคุณภาพ
และมีความเป็นธรรม ประชาชนสามารถปรับตัวเข้ากับความเปลี่ยนแปลงและสามารถบริหารจัดการ
ความเสี่ยงได้อย่างมีประสิทธิภาพ โดยสังคมไทยต้องมีภูมิคุ้มกันที่สำคัญ ดังนี้

๓.๑ ทุกคนในสังคมไทยมีความมั่นคงทางเศรษฐกิจและสังคม ได้รับโอกาสในการ
ประกอบสัมมาชีพอย่างเท่าเทียมกัน สามารถเข้าถึงบริการทางสังคมและทรัพยากรอย่างเป็นธรรม
และได้รับการคุ้มครองทางสังคมอย่างทั่วถึง เพื่อป้องกันมิให้ตกอยู่ในวงจรความยากจน และมีคุณภาพ
ชีวิตที่ดีขึ้นอย่างทั่วถึง

๓.๒ กลุ่มผู้ด้อยโอกาสได้รับโอกาสและการพัฒนาศักยภาพอย่างทั่วถึงและเท่าเทียมกัน
สามารถเข้าถึงบริการสาธารณะที่มีคุณภาพอย่างทั่วถึงและเท่าเทียม เข้าถึงทรัพยากรและโครงสร้าง
พื้นฐานต่าง ๆ การพัฒนาเศรษฐกิจมีฐานกว้าง ครอบคลุมทั่วถึงและสร้างโอกาสสำหรับกลุ่มด้อยโอกาส
มากขึ้น บนหลักการการยอมรับอย่างมีศักดิ์ศรีของความเป็นมนุษย์และลดช่องว่างในสังคม

๓.๓ ประชาชนมีการเสริมสร้างความเข้มแข็งเป็นพลังร่วมของสังคมไทย มีการพัฒนา
ตนเองได้อย่างเต็มศักยภาพและสามารถเข้ามีส่วนร่วมในการพัฒนาประเทศอย่างเต็มที่และเป็นธรรม
โดยที่สามารถปรับตัวท่ามกลางการเปลี่ยนแปลงทางเศรษฐกิจและสังคมที่เกิดขึ้นอย่างรวดเร็วได้

๓.๔ ชุมชนและสังคมมีค่านิยมร่วมและยึดหลักผลประโยชน์ของสังคม มีค่านิยมร่วม
ในการอยู่ร่วมกันได้อย่างสันติสุขระหว่างกลุ่มคน ระหว่างพื้นที่ และระหว่างวัย พึงพาอาศัยและเกื้อกูล
กันภายใต้ความหลากหลายทางวัฒนธรรม

๔. วัตถุประสงค์และเป้าหมาย

๔.๑ วัตถุประสงค์

๔.๑.๑ เพื่อสร้างโอกาสการเข้าถึงปัจจัยการประกอบอาชีพ ทั้งแหล่งทรัพยากร
แหล่งทุน โครงสร้างพื้นฐานและทักษะความรู้ที่จะเป็นฐานการประกอบอาชีพที่มั่นคง รวมทั้งสร้างโอกาส
ทางธุรกิจในทุกระดับ นำไปสู่การยกระดับคุณภาพชีวิตให้ทุกคนในสังคมไทย

๔.๑.๒ เพื่อให้ทุกคนในสังคมไทยมีความเท่าเทียมกันในการเข้าถึงบริการทางสังคม
ที่มีคุณภาพและสามารถดำรงชีวิตอยู่ได้อย่างมีศักดิ์ศรีและมีคุณภาพชีวิตที่ดี

๔.๑.๓ เพื่อให้ประชาชนทุกคนได้รับการคุ้มครองสิทธิพื้นฐาน เข้าถึงกระบวนการยุติธรรมอย่างเสมอภาค รวมทั้งสร้างความโปร่งใสในกระบวนการตัดสินใจของระบบบริหารราชการแผ่นดินบนพื้นฐานของการใช้หลักนิติธรรม หลักคุณธรรมและจริยธรรม และหลักผลประโยชน์ส่วนรวมของประเทศ

๔.๑.๔ เพื่อสนับสนุนให้ภาคีการพัฒนาทุกภาคส่วนมีส่วนร่วมแก้ไขปัญหาความเหลื่อมล้ำและลดความขัดแย้งในสังคมไทยและดำรงชีวิตอยู่ในสังคมอย่างเป็นน้ำหนึ่งใจเดียวกัน โดยยึดหลักผลประโยชน์ของสังคม

๔.๒ เป้าหมายการพัฒนา

๔.๒.๑ ลดช่องว่างรายได้ระหว่างกลุ่มคนและพื้นที่ต่าง ๆ รวมทั้งเสริมสร้างความแข็งแกร่งให้เศรษฐกิจฐานรากและสร้างโอกาสทางเศรษฐกิจให้ผู้ประกอบการรายย่อยและชุมชน

๔.๒.๒ ประชาชนได้รับการคุ้มครองทางสังคมที่มีคุณภาพและครอบคลุมอย่างทั่วถึง รวมทั้งมีความเท่าเทียมทางเพศมากขึ้น ทั้งในเรื่องรายได้ โอกาสทางอาชีพ และโอกาสในการดำรงตำแหน่งในระดับบริหารและระดับการตัดสินใจ

๔.๒.๓ ประชาชนรับรู้สิทธิและหน้าที่และเข้าถึงบริการของหน่วยงานกระบวนการยุติธรรมได้อย่างสะดวกและรวดเร็ว มีการบังคับใช้กฎหมายอย่างเสมอภาคและเป็นธรรม ภาคีการพัฒนาต่าง ๆ มีส่วนร่วมในกระบวนการยุติธรรม

๔.๒.๔ คนยากจนและด้อยโอกาสมีคุณภาพชีวิตดีขึ้น มีภูมิคุ้มกันและสามารถปรับตัวต่อการเปลี่ยนแปลงได้ดีขึ้น

๔.๒.๕ มีการบริหารจัดการที่โปร่งใสและมีประสิทธิภาพ และเพิ่มการมีส่วนร่วมของทุกภาคีในการพัฒนาประเทศ

๔.๓ ตัวชี้วัด

๔.๓.๑ สัดส่วนรายได้ระหว่างกลุ่มประชากรและพื้นที่

๔.๓.๒ สัดส่วนของมูลค่าผลผลิตวิสาหกิจขนาดกลางและขนาดย่อมในผลิตภัณฑ์มวลรวมในประเทศ

๔.๓.๓ อัตราการเข้าสู่ตลาดแรงงานของผู้สูงอายุ สตรี และผู้พิการ

๔.๓.๔ สัดส่วนประชากรที่สามารถเข้าถึงการคุ้มครองทางสังคมที่มีคุณภาพจำแนกตามเพศ อายุ อาชีพ และสัดส่วนของแรงงานนอกระบบประกันสังคมที่เข้าถึงระบบสวัสดิการสังคมของกำลังแรงงานทั้งหมด

๔.๓.๕ สัดส่วนผู้หญิงในระดับบริหารหรือในระดับการตัดสินใจทั้งในภาครัฐ ภาคธุรกิจเอกชน และภาคการเมืองในระดับชาติและระดับท้องถิ่น และช่องว่างรายได้ระหว่างแรงงานชายและหญิง

๔.๓.๖ ดัชนีภาพลักษณ์การทุจริตประพฤติมิชอบ

๔.๓.๗ ดัชนีความสงบสุข

๔.๓.๘ ดัชนีชี้วัดความเข้มแข็งของชุมชน

๕. แนวทางการพัฒนา

จากสถานการณ์การเปลี่ยนแปลงและแนวโน้มในอนาคตสะท้อนถึงความเสี่ยงที่อาจจะส่งผลให้เกิดช่องว่างและความไม่เป็นธรรมในสังคมมากขึ้นทั้งจากการเปลี่ยนแปลงในโลก ในภูมิภาค และโดยเฉพาะในประชาคมอาเซียน การลดความเหลื่อมล้ำและการสร้างความเป็นธรรมในสังคม จึงมุ่งเน้นการพัฒนาคุณภาพของสังคมทั้งในระดับปัจเจกและระดับสังคมโดยรวม และการปรับโครงสร้าง เศรษฐกิจให้มีความครอบคลุมทั่วถึงที่สร้างโอกาสการมีงานทำอย่างมีคุณภาพสำหรับกลุ่มต่าง ๆ ในสังคม พร้อมทั้งมีระบบการคุ้มครองทางสังคมเพื่อป้องกันความเสี่ยงในการดำเนินชีวิต ทั้งนี้เพื่อสนับสนุนให้ประชาชนมีส่วนร่วมในกิจกรรมทางเศรษฐกิจและสังคมและได้รับผลประโยชน์ได้อย่างทั่วถึงและเป็นธรรมมากขึ้นภายใต้สภาพแวดล้อมที่เอื้อต่อการพัฒนาศักยภาพพื้นฐาน การสร้างความมั่นคงทางเศรษฐกิจ และคุณภาพชีวิตในมิติต่าง ๆ การได้รับการยอมรับอย่างเท่าเทียมกัน และการอาศัยอยู่ร่วมกันในชุมชนที่มีความสมานฉันท์และเอื้ออาทร รวมทั้งมีการเสริมพลังให้เกิดมากขึ้นที่จะพัฒนาตนเองอย่างเต็มศักยภาพ โดยมีแนวทางการพัฒนา ดังนี้

๕.๑ การสร้างความมั่นคงทางเศรษฐกิจและสังคมให้ทุกคนในสังคมไทย และเสริมสร้างขีดความสามารถในการจัดการความเสี่ยงและสร้างโอกาสในชีวิตให้แก่ตนเอง

๕.๑.๑ ปรับโครงสร้างเศรษฐกิจให้มีฐานการพัฒนาที่ครอบคลุมทั่วถึงและยั่งยืน พร้อมทั้งเศรษฐกิจฐานรากให้มีความหลากหลายและแข็งแกร่งมากขึ้น โดยการสร้างโอกาสเพื่อให้เกิดผู้ประกอบการใหม่ สนับสนุนวิสาหกิจขนาดกลางขนาดย่อมและวิสาหกิจชุมชน และสร้างโอกาสอย่างเท่าเทียมในการเข้าถึงระบบตลาดในทุกระดับ สร้างงานในภาคอุตสาหกรรมและบริการมากขึ้น ควบคู่ไปกับการเพิ่มผลิตภาพแรงงานและความสามารถในการคิดสร้างสรรค์เพื่อเป็นฐานในการสร้างรายได้ ยกระดับและสร้างเสถียรภาพรายได้เกษตรกรพร้อมกับการพัฒนาอาชีพและแนวทางสร้างรายได้ เสริมนอกฤดูกาล สนับสนุนการเข้าถึงทรัพยากรและแหล่งทุนในการประกอบอาชีพที่กว้างขวาง และกระจายการพัฒนาโครงสร้างพื้นฐานให้ทั่วถึงมากขึ้น ควบคู่กับการพัฒนาทักษะความสามารถ ทั้งด้านการผลิตและการบริหารจัดการรวม เพื่อเพิ่มโอกาสการประกอบสัมมาชีพที่หลากหลาย

๕.๑.๒ ส่งเสริมการจัดสรรทรัพยากรและสิทธิทางทรัพย์สินให้เกิดความเป็นธรรม โดยส่งเสริมการกระจายสิทธิการถือครองและใช้ประโยชน์ที่ดินสำหรับเกษตรกรไร้ที่ดินทำกิน และเกษตรกรยากจน ปรับปรุงกฎหมาย กฎระเบียบและบังคับใช้กฎหมายให้ชุมชนเข้าถึงและใช้ประโยชน์ ทรัพยากรอย่างทั่วถึง รวมทั้งพัฒนาระบบหลักฐานทางทะเบียนและสถานะทางกฎหมายในฐานะผู้ถือครองทรัพย์สิน เพื่อเสริมสร้างความมั่นคงในการครอบครองทรัพย์สิน เช่น การจัดสรรที่ดินของรัฐ และการเป็นเจ้าของที่อยู่อาศัย เป็นต้น

๕.๑.๓ พัฒนาการใช้ประโยชน์เทคโนโลยีสารสนเทศและสนับสนุนการเข้าถึงข้อมูลข่าวสารในการพัฒนาอาชีพ โดยเปิดช่องทางการเข้าถึงและใช้ประโยชน์เทคโนโลยีสารสนเทศและเทคโนโลยีการผลิตที่หลากหลายและรวดเร็ว รวมถึงข้อมูลช่องทางการตลาดที่เหมาะสมกับทักษะและอาชีพให้กับประชาชนเพื่อเป็นการสร้างทางเลือกและเพิ่มโอกาสการสร้างรายได้

๕.๑.๔ ส่งเสริมการใช้สิทธิแรงงานขั้นพื้นฐานในสถานประกอบการ โดยเฉพาะในด้านสุขอนามัยและความปลอดภัย ชั่วโมงการทำงาน การไม่เลือกปฏิบัติ ควบคู่กับการเปิดโอกาสการทำงานสำหรับผู้สูงอายุ สตรี และคนพิการได้ตามศักยภาพมากขึ้น มีการร่วมมือระดับภูมิภาคเพื่อการพัฒนาทักษะและการส่งเสริมการมีส่วนร่วมของเยาวชน ผู้สูงอายุ สตรี และผู้พิการ การมีระบบค่าจ้างและสวัสดิการแรงงานที่เป็นธรรม การเพิ่มโอกาสทางการศึกษา การฝึกอบรมและการฝึกอบรมซ้ำของแรงงาน รวมทั้งปรับปรุงและพัฒนากฎเกณฑ์ด้านแรงงานและการบังคับใช้ให้เกิดประสิทธิผลเพื่อคุ้มครองแรงงานบนหลักสิทธิพื้นฐานและการเพิ่มผลิตภาพแรงงาน

๕.๑.๕ ส่งเสริมบทบาทของภาคธุรกิจเอกชนในการเสริมสร้างความมั่นคงทางเศรษฐกิจและสังคมแก่คนในสังคมไทย โดยการรณรงค์และการให้ผลประโยชน์ทางภาษีสำหรับภาคธุรกิจที่ดำเนินกิจกรรมเพื่อรับผิดชอบต่อทางสังคมและวิสาหกิจเพื่อสังคม เป็นการสนับสนุนการสร้างความเป็นธรรมต่อแรงงานทั้งในด้านค่าจ้างแรงงาน ความปลอดภัยและคุณภาพของชีวิตการทำงาน ของแรงงานในทุกระดับ และการสร้างโอกาสและสนับสนุนการพัฒนาขีดความสามารถสำหรับกลุ่มสตรี ผู้สูงอายุ คนพิการและผู้ด้อยโอกาสอื่น ๆ รวมทั้งสร้างความตระหนักถึงความรับผิดชอบต่อสังคมและเป็นธรรมต่อผู้บริโภค ชุมชนและสังคมส่วนรวม

๕.๑.๖ ปรับโครงสร้างภาษีทั้งระบบให้สนับสนุนการกระจายรายได้และเป็นเครื่องมือในการเพิ่มประสิทธิภาพการใช้ประโยชน์จากทรัพยากรและสร้างความเป็นธรรมในการจัดสรรทรัพยากรและการถือครองทรัพย์สิน โดยเน้นการจัดเก็บภาษีทางตรงมากขึ้นโดยเฉพาะภาษีที่จัดเก็บจากมูลค่าทรัพย์สินและฐานรายได้ที่ไม่ใช่ผลตอบแทนจากการทำงาน ปรับปรุงการกำหนดชั้นรายได้และอัตราภาษีให้สอดคล้องกับโครงสร้างฐานรายได้ที่เปลี่ยนแปลงไป ปรับปรุงกฎเกณฑ์การให้สิทธิประโยชน์และการลดหย่อนทางภาษีให้เกิดประโยชน์อย่างแท้จริงต่อประชาชนในระดับฐานกลางและธุรกิจขนาดกลางและขนาดย่อม เร่งรัดการบังคับใช้กฎหมายภาษีสิ่งแวดล้อมเพื่อสะท้อนต้นทุนที่แท้จริง วางระบบฐานข้อมูลและพัฒนากลไกในการนำภาคนอกทางการทั้งแรงงานและผู้ประกอบการเข้าสู่ระบบภาษี ควบคู่ไปกับการปรับระบบการจัดสรรงบประมาณให้สอดคล้องกับความต้องการของพื้นที่และกลุ่มเป้าหมายนโยบาย

๕.๑.๗ พัฒนากลไกการให้ความช่วยเหลือประชาชนและผู้ประกอบการที่ได้รับผลกระทบจากการดำเนินนโยบายตามข้อตกลงการค้าและการลงทุนเสรีระหว่างประเทศ ควบคู่ไปกับการสร้างภูมิคุ้มกัน โดยการเพิ่มความรู้และทักษะสำหรับแรงงานไทย สร้างโอกาสทางอาชีพและธุรกิจใหม่ ๆ โดยความร่วมมือกับภาคธุรกิจเอกชนที่ได้รับผลประโยชน์ และให้การสนับสนุนด้านแหล่งเงินทุนที่จำเป็นในช่วงของการปรับตัวสู่อาชีพหรือการประกอบการใหม่ ๆ รวมทั้งการยกระดับด้านเทคโนโลยีเพื่อเพิ่มขีดความสามารถในการแข่งขันในบริบทใหม่สำหรับธุรกิจขนาดกลางและขนาดย่อม

๕.๑.๘ ยกระดับคุณภาพของระบบการคุ้มครองทางสังคมให้ครอบคลุมทุกคนอย่างทั่วถึง สอดคล้องกับความต้องการและความจำเป็น ด้วยการกำหนดนโยบาย มาตรการทางกฎหมาย และทางสังคมในการจัดหลักประกันทางสังคมแก่แรงงานทั้งในระบบและนอกระบบอย่างเท่าเทียม และเป็นธรรม มีสวัสดิการแรงงานที่เหมาะสมกับการดำรงชีวิตอย่างมีคุณภาพ ควบคู่กับการพัฒนาระบบข้อมูลการให้ความคุ้มครองทางสังคมให้มีมาตรฐาน สามารถเชื่อมโยงกันได้อย่างมีประสิทธิภาพ

๕.๒ การจัดบริการทางสังคมให้ทุกคนตามสิทธิขั้นพื้นฐาน และเน้นการสร้างภูมิคุ้มกันระดับปัจเจกและสร้างการมีส่วนร่วมในกระบวนการตัดสินใจในการพัฒนาประเทศ

๕.๒.๑ พัฒนาระบบบริการสาธารณสุขให้มีคุณภาพและมีช่องทางการเข้าถึงอย่างหลากหลาย โดยเฉพาะระบบบริการสาธารณสุขและการศึกษาขั้นพื้นฐาน สวัสดิการสังคม และกระบวนการยุติธรรม เพื่อสร้างโอกาสให้กลุ่มด้อยโอกาสสามารถเข้าถึงบริการสาธารณสุขที่มีคุณภาพอย่างเท่าเทียมและทั่วถึง รวมทั้งลดความแตกต่างคุณภาพบริการสาธารณสุขในระหว่างพื้นที่และกลุ่มคน โดยสนับสนุนการกระจายอำนาจสู่ท้องถิ่นตามกรอบที่รัฐธรรมนูญกำหนด ทั้งบริการการศึกษา สุขภาพ สวัสดิการสังคม กระบวนการยุติธรรม ควบคู่ไปกับการพัฒนาระบบฐานข้อมูลสุขภาพและการศึกษาของประเทศ การกระจายทรัพยากรด้านการศึกษา สาธารณสุข และมีระบบการจูงใจให้บุคลากรมีการกระจายที่เหมาะสมภายใต้มาตรการการเงินการคลังที่ยั่งยืน

๕.๒.๒ สนับสนุนการจัดหาที่อยู่อาศัยของผู้มีรายได้น้อยและการเข้าถึงระบบสาธารณสุขภาค โดยกำหนดเป็นนโยบายที่อยู่อาศัยแห่งชาติและเมืองน่าอยู่ พัฒนาโครงการที่อยู่อาศัยแก้ปัญหาชุมชนแออัดในเมืองโดยดำเนินการร่วมกับภาคธุรกิจเอกชน รวมทั้งส่งเสริมบทบาทภาคธุรกิจเอกชนให้การช่วยเหลือสังคมด้านที่อยู่อาศัย เช่น การช่วยเหลือแรงงานให้มีที่อยู่อาศัยที่ปลอดภัย จัดเขตที่พักอาศัยแรงงานข้ามชาติที่ชัดเจนไม่ขัดต่อการจัดระเบียบสังคม และมีบทบาทร่วมกับรัฐบาลในการพัฒนาโครงการที่อยู่อาศัยผู้มีรายได้น้อยที่มีการกระจายตัวอย่างทั่วถึงมากขึ้น และลดความแออัดของเมือง

๕.๒.๓ พัฒนาระบบสวัสดิการทางสังคม โดยจัดระบบความสัมพันธ์ของสวัสดิการทางสังคมทั้งเกิด แก่ เจ็บ ตาย ให้มีความเชื่อมโยงกันตั้งแต่ระดับชาติ ท้องถิ่น และชุมชนโดยมุ่งเน้นการจัดสวัสดิการที่มีคุณภาพและยั่งยืน ด้วยบทบาทและการมีส่วนร่วมของทุกภาคส่วน โดยเฉพาะบทบาทสถาบันครอบครัว ชุมชนท้องถิ่น องค์กรเอกชนที่ไม่แสวงหากำไร และภาคเอกชนที่แสดงความรับผิดชอบต่อสังคมและการลงทุนในธุรกิจเพื่อสังคม

๕.๒.๔ พัฒนาระบบการเงินฐานรากและระบบการออมที่หลากหลาย เพื่อขยายฐานการให้บริการทางการเงินฐานรากและสนับสนุนการระดมทรัพยากรในชุมชนเพื่อการพัฒนา โดยบทบาทร่วมกันของภาครัฐ ภาคชุมชนท้องถิ่น และภาคธุรกิจเอกชน ส่งเสริมการต่อยอดการออมในชุมชน และส่งเสริมการออมเพื่อเป็นหลักประกันความมั่นคงเมื่อชราภาพ

๕.๒.๕ เสริมสร้างเจตคติด้านความเสมอภาคระหว่างหญิงและชาย เพื่อให้เด็ก เยาวชน และประชาชนทั่วไปทั้งผู้หญิงและผู้ชายมีเจตคติบนพื้นฐานของความเสมอภาคระหว่างหญิง และชาย โดยการประสานความร่วมมือระหว่างครอบครัว สถานศึกษา สถาบันศาสนา และสื่อในการ ปลูกฝังค่านิยมและเจตคติที่ยอมรับและส่งเสริมความเท่าเทียมระหว่างเพศ และการไม่กระทำรุนแรง ต่อผู้หญิง รวมถึงการเพิ่มโอกาสการก้าวสู่ระดับบริหารและระดับการตัดสินใจทั้งทางการเมืองระดับชาติ และระดับท้องถิ่น ภาครัฐ และภาคธุรกิจเอกชน โดยการเสริมสร้างศักยภาพผู้หญิงให้มีความพร้อม ความรู้ ความเข้าใจ ปลูกจิตสำนึก อุดมการณ์ ค่านิยม จริยธรรม วัฒนธรรมประชาธิปไตย และธรรมาภิบาล เพื่อยกระดับการมีส่วนร่วมของสตรีในกระบวนการตัดสินใจต่าง ๆ

๕.๒.๖ พัฒนาระบบฐานข้อมูลการให้การคุ้มครองทางสังคมให้มีประสิทธิภาพ ครอบคลุมประชาชนทุกคนตามสิทธิ และเชื่อมโยงระหว่างการคุ้มครองประเภทต่าง ๆ และกลุ่มเป้าหมาย รวมทั้งเพิ่มขีดความสามารถในการวิเคราะห์และสังเคราะห์ข้อมูลเพื่อใช้เป็นเหตุ และผลประกอบการพัฒนาหรือออกแบบช่องทางและรูปแบบการให้ความช่วยเหลือกลุ่มเป้าหมาย ให้สามารถเข้าถึงบริการอย่างมีประสิทธิภาพ

๕.๓ การเสริมสร้างพลังให้ทุกภาคส่วนสามารถเพิ่มทางเลือกการดำเนินชีวิตในสังคม และสร้างการมีส่วนร่วมในเชิงเศรษฐกิจ สังคม และการเมืองได้อย่างมีคุณค่าและศักดิ์ศรี

๕.๓.๑ เสริมสร้างพลังทางสังคมให้ทุกคนสามารถแสดงออกทางความคิด อย่างสร้างสรรค์ โดยเรียนรู้ เข้าใจ และปฏิบัติหน้าที่ ความรับผิดชอบในฐานะพลเมืองที่ดีของประเทศ มีค่านิยมไม่ยอมรับการกระทำผิดและการคอร์รัปชัน ส่งเสริมการเปิดพื้นที่ในการแลกเปลี่ยนเรียนรู้ และแสดงความคิดเห็นที่แตกต่างในทางสร้างสรรค์และการเข้ามีส่วนร่วมในองค์กรเพื่อการพัฒนา ในระดับต่าง ๆ ส่งเสริมการมีส่วนร่วมในกระบวนการพัฒนาประเทศตั้งแต่ร่วมคิด ร่วมตัดสินใจ การกำหนดแนวทางและการขับเคลื่อนไปสู่การปฏิบัติ และร่วมตรวจสอบการดำเนินงานของภาครัฐ และภาคีการพัฒนาต่าง ๆ รวมทั้งการสร้างโอกาสการมีส่วนร่วมในกิจกรรมต่าง ๆ ของกลุ่มเด็ก เยาวชน สตรี ผู้พิการหรือทุพพลภาพ ผู้สูงอายุ ผู้ด้อยโอกาสทางสังคม คนยากจนและผู้อยู่ในพื้นที่ห่างไกล

๕.๓.๒ เพิ่มศักยภาพและขีดความสามารถของชุมชนในการจัดการปัญหา ของชุมชนด้วยตนเอง เน้นการกระจายอำนาจให้ชุมชนท้องถิ่น การมีส่วนร่วมในการบริหารงาน กับท้องถิ่น การพัฒนาศักยภาพของชุมชนท้องถิ่นให้เข้มแข็งโดยบทบาทของสถาบันการศึกษาในพื้นที่ และการสนับสนุนสิทธิชุมชน พร้อมทั้งให้มีการเชื่อมโยงแผนแม่บทชุมชนกับแผนระดับต่าง ๆ ในพื้นที่ และระดับชาติ รวมทั้งให้ชุมชนท้องถิ่น สามารถเชื่อมโยงทิศทางการพัฒนาให้สอดคล้องกับบริบท การเปลี่ยนแปลงในโลก อาเซียน และอนุภูมิภาค สร้างความใกล้ชิดทางสังคม วัฒนธรรม และปฏิสัมพันธ์กับประเทศในอนุภูมิภาค

๕.๓.๓ สนับสนุนการรวมกลุ่มอาชีพที่สอดคล้องกับศักยภาพของพื้นที่และเกิดการ
ใช้ประโยชน์จากทรัพยากรร่วมกัน โดยเชื่อมโยงภูมิปัญญาและวัฒนธรรมท้องถิ่น พัฒนาต่อยอด
สู่วิสาหกิจชุมชน สนับสนุนการพัฒนากลุ่มอาชีพที่ครบวงจรทั้งห่วงโซ่มูลค่า และยกระดับคุณภาพ
มาตรฐานการผลิตและการบริการให้เป็นที่ยอมรับทั้งในประเทศและต่างประเทศ ทั้งนี้โดยจะต้องส่งเสริม
บทบาทการสนับสนุนและการเชื่อมโยงจากองค์กรธุรกิจขนาดใหญ่ พร้อมทั้งการเพิ่มขีดความสามารถ
แก่เกษตรกรให้มีผลิตภาพสูงขึ้น สามารถเข้าถึงตลาดได้ดีขึ้น และมีระบบการบริหารความเสี่ยงที่เหมาะสม

๕.๓.๔ เพิ่มและปรับปรุงช่องทางให้ประชาชนเข้าถึงข้อมูลข่าวสารการปฏิบัติงาน
ภาครัฐ การดำเนินโครงการขนาดใหญ่ การจัดสรรทรัพยากร และมีส่วนร่วมในการตรวจสอบการใช้จ่าย
ภาครัฐ โดยการพัฒนาาระบบสารสนเทศ เพื่อเปิดเผยข้อมูลการจัดซื้อจัดจ้าง งบประมาณรายจ่าย
โครงการภาครัฐ รวมทั้งสนับสนุนบทบาทของภาคประชาชนในการติดตามและตรวจสอบการดำเนินงาน
ของภาครัฐและองค์กรปกครองส่วนท้องถิ่นในทุกกระดับ รวมทั้งภาครัฐให้ข้อมูลข่าวสารที่ถูกต้องและ
รวดเร็ว มีการเผยแพร่ความรู้เกี่ยวกับสิทธิการเข้าถึงข้อมูลข่าวสารของราชการอย่างจริงจังและต่อเนื่อง

๕.๓.๕ ส่งเสริมให้ภาคเอกชน ภาคประชาสังคม และองค์กรปกครองส่วนท้องถิ่น
เป็นพลังร่วมในการพัฒนาสังคมไทย โดยรณรงค์ กระตุ้น สร้างจิตสำนึกในการดำเนินธุรกิจที่รับผิดชอบต่อ
ต่อสังคมและเป็นมิตรกับสิ่งแวดล้อม สนับสนุนการสร้างความเข้มแข็งชุมชน และคืนประโยชน์กลับสู่
สังคมเพื่อช่วยแก้ปัญหาความยากจนและลดความเหลื่อมล้ำ พร้อมทั้งเสริมสร้างขีดความสามารถทาง
การพัฒนาแก่องค์กรปกครองส่วนท้องถิ่นเพื่อขับเคลื่อนการพัฒนาสู่การปฏิบัติในระดับพื้นที่อย่างโปร่งใส
และมีประสิทธิภาพ ควบคู่ไปกับการส่งเสริมบทบาทภาคเอกชนร่วมกับภาคประชาสังคมในการตรวจสอบ
และแก้ไขปัญหาทุจริตคอร์รัปชันในทุกกระดับ

๕.๓.๖ พัฒนามาตรฐานระบบการคุ้มครองผู้บริโภคเพื่อการคุ้มครองภายในประเทศ
และรองรับการเคลื่อนย้ายสินค้า บริการ และข้อมูลข่าวสารอย่างเสรีในประชาคมอาเซียน โดยการเพิ่ม
ประสิทธิภาพการบังคับใช้กฎระเบียบด้านมาตรฐานคุณภาพและความปลอดภัยของสินค้าและบริการ
การปรับปรุงกฎหมายระเบียบและข้อบังคับที่เกี่ยวข้องโดยที่ครอบคลุมถึงคุณภาพการให้บริการ
ของหน่วยงานภาครัฐ การเพิ่มช่องทางการเข้าถึงข้อมูลและองค์ความรู้เกี่ยวกับสิทธิและการคุ้มครอง
สิทธิรวมถึงช่องทางการรับข้อร้องเรียน พร้อมทั้งปรับปรุงกลไกเฝ้าระวังคุณภาพมาตรฐาน การตรวจสอบ
และติดตามความคืบหน้าของการดำเนินการจากการร้องเรียน การเพิ่มสมรรถนะด้านเทคโนโลยี
สารสนเทศ สนับสนุนการมีส่วนร่วมของประชาชนในการคุ้มครองสิทธิผู้บริโภค สร้างความตระหนัก
ของผู้บริโภคในการรักษาสิทธิและดูแลผลกระทบจากการใช้สินค้าและบริการ ควบคู่ไปกับการกระตุ้น
จิตสำนึกความรับผิดชอบต่อสังคมของภาคธุรกิจเอกชน

๕.๓.๗ ส่งเสริมบทบาทสตรีในระดับการบริหารและการตัดสินใจทั้งในระดับชาติและระดับท้องถิ่นเพื่อสนับสนุนการขับเคลื่อนการพัฒนาประเทศ โดยให้ความสำคัญกับการสร้างความเข้าใจและเจตคติใหม่แก่หน่วยงานและสังคม การพัฒนามาตรการ กลไก ด้านการส่งเสริมความเสมอภาคหญิงชาย การพัฒนากฎหมายและระเบียบต่าง ๆ ที่เกี่ยวข้องเพื่อไม่ให้เกิดการเลือกปฏิบัติต่อผู้หญิงในทุกรูปแบบ การแก้ไขกฎหมายเพื่อกำหนดองค์ประกอบของคณะกรรมการระดับชาติและระดับท้องถิ่น และการสนับสนุนให้ผู้บริหารด้านการเสริมสร้างบทบาทหญิงชายในหน่วยงานเป็นกลไกสำคัญในการผลักดันเพื่อเพิ่มจำนวนสตรีนักบริหารให้มีสัดส่วนที่เหมาะสม และขยายกลไกดังกล่าวไปสู่รัฐวิสาหกิจ องค์กรมหาชน และองค์กรอิสระ รวมทั้งการส่งเสริมการแลกเปลี่ยนแนวปฏิบัติที่ดีในประชาคมอาเซียน

๕.๔ การเสริมสร้างความสัมพันธ์ของคนในสังคมให้มีคุณค่าร่วมและตระหนักถึงผลประโยชน์ของสังคม และเสริมสร้างการบริหารราชการแผ่นดินที่มีประสิทธิภาพ โปร่งใส และมีระบบการตรวจสอบและการรับผิดชอบที่รัดกุม

๕.๔.๑ สร้างค่านิยมใหม่ที่ยอมรับร่วมกันบนฐานของความไว้วางใจและเกื้อกูลกันในสังคม โดยการเสริมสร้างทุนทางสังคมและความสัมพันธ์ของคนในสังคม ปลุกฝังกระบวนการคิดในการเคารพสิทธิซึ่งกันและกัน การอยู่ร่วมกันในสังคมที่มีความเชื่อและวัฒนธรรมที่หลากหลายยอมรับข้อจำกัดความแตกต่างของอัตลักษณ์ในพื้นที่ และเคารพในศักดิ์ศรีความเป็นมนุษย์ และรื้อฟื้นค่านิยมที่ดีและสร้างค่านิยมใหม่ที่เป็นที่ยอมรับบนพื้นฐานของความไว้วางใจ เกิดความร่วมมือแบ่งปันและเอื้ออาทรกันในสังคม

๕.๔.๒ ส่งเสริมวัฒนธรรมการเมืองที่มีธรรมาภิบาลนำไปสู่การเป็นประชาธิปไตยที่ถูกต้องและเหมาะสม โดยเสริมสร้างจิตสำนึก วัฒนธรรม และวิถีประชาธิปไตยที่ดีให้แก่ประชาชนและนักการเมือง ด้วยการปลุกฝัง สร้างความรู้ความเข้าใจ และส่งเสริมการใช้สิทธิตามกฎหมายและรัฐธรรมนูญ ตลอดจนสร้างวัฒนธรรมที่ยอมรับความแตกต่างหลากหลายในสังคมและวัฒนธรรมประชาธิปไตย โดยรณรงค์ส่งเสริมให้คนไทยมีการปรับเปลี่ยนความคิด ความเชื่อ ค่านิยม และระบบคุณค่าในระดับปัจเจก ครอบครัว ชุมชน จนถึงระดับชาติให้สอดคล้องกับวัฒนธรรมประชาธิปไตย

๕.๔.๓ พัฒนาข้าราชการให้มีคุณภาพสูง มีคุณธรรม จริยธรรมทางอาชีพ และมีความรับผิดชอบ ควบคู่กับการกำหนดค่าตอบแทนที่เหมาะสมสามารถปฏิบัติงานมุ่งผลสัมฤทธิ์ได้อย่างเต็มที่ ป้องกันและปราบปรามการทุจริตประพฤติมิชอบให้เกิดผลอย่างเป็นรูปธรรม ให้ความสำคัญกับการมีส่วนร่วมของทุกภาคส่วนในการบริหารราชการแผ่นดิน

๕.๔.๔ เสริมสร้างระบบบริหารราชการให้เข้มแข็งมีประสิทธิภาพ มีระบบถ่วงดุลอำนาจการตรวจสอบที่เข้มงวดและรอบด้าน โดยปรับระบบการปฏิบัติงานของภาครัฐโดยยึดหลักความมีประสิทธิภาพและโปร่งใสที่มุ่งประโยชน์สุขของประชาชน มุ่งเน้นการบูรณาการที่เชื่อมโยงสาขาการพัฒนาพื้นที่ และบทบาทของภาคีการพัฒนา รวมทั้งเชื่อมโยงภาคการเมือง ภาครัฐ ชุมชน และภาคประชาสังคมให้เป็นพลังร่วมในการสร้างประโยชน์แก่สังคม เพิ่มความโปร่งใสและประสิทธิภาพ

ในการใช้งบประมาณแผ่นดิน และยกระดับการประเมินผลการปฏิบัติงานของข้าราชการไปสู่ระบบการประเมินรอบด้านบนพื้นฐานการถ่วงดุลอำนาจและการสร้างความสมดุลเชิงอำนาจ รวมทั้งสนับสนุนการสร้างเครือข่ายการตรวจสอบของภาคีต่าง ๆ อาทิ องค์กรอิสระ ภาคประชาสังคม ภาควิชาการ และสื่อมวลชน

๕.๔.๕ ปฏิรูปและเสริมสมรรถนะขององค์กรอิสระหรือสถาบันที่ทำหน้าที่ในการตรวจสอบให้เข้ามาเป็นภาคีในการตรวจสอบการบริหารราชการแผ่นดินเพื่อแก้ปัญหาคอร์รัปชัน โดยจะต้องดำเนินการอย่างมีบูรณาการเพื่อให้สามารถเชื่อมโยงข้อมูลเชิงลึกและการตรวจสอบที่รอบคอบรัดกุม โดยมีการแก้กฎหมายและกฎระเบียบที่เกี่ยวข้อง รวมทั้งการให้สถาบันการศึกษาทุกระดับสอนเกี่ยวกับบรรณมาภิบาล และการต่อต้านการทุจริตคอร์รัปชัน ทั้งนี้เพื่อผลักดันการแก้ปัญหาการคอร์รัปชันและปัญหาความขัดแย้งในสังคมที่เป็นผลจากการประพฤตินิยมของข้าราชการและนักการเมืองให้มีผลในทางปฏิบัติที่เป็นธรรม โปร่งใส และยั่งยืน

๕.๔.๖ สร้างความเท่าเทียมในกระบวนการยุติธรรม ในการตราและบังคับใช้กฎหมายให้เป็นไปตามหลักนิติรัฐ นิติธรรม และสร้างระบบการให้ความช่วยเหลือทางกฎหมายที่เข้มแข็ง รวมทั้งขยายการให้บริการและให้ความรู้ทางกฎหมายแก่ประชาชน โดยสนับสนุนยุติธรรมกระแสหลักควบคู่กับยุติธรรมทางเลือกที่นำไปสู่การเสริมสร้างโอกาสและการเข้าถึงกระบวนการยุติธรรมของประชาชนอย่างมีบูรณาการตามลำดับขั้นตอนด้วยความโปร่งใส รวมทั้งการหนุนเสริมเครือข่ายยุติธรรมชุมชนให้ชุมชนท้องถิ่นจัดการตนเองในการลดความขัดแย้งในชุมชน และสนับสนุนให้ประชาชนรับรู้สิทธิและหน้าที่และเข้าถึงบริการของหน่วยงานกระบวนการยุติธรรมได้อย่างสะดวกและรวดเร็ว ปรับปรุงระบบหลักฐานทางทะเบียนและสถานะทางกฎหมาย และรณรงค์ให้คนรู้กฎหมายโดยเน้นที่คนจน

๕.๔.๗ ค้ำครองสิทธิและเพิ่มช่องทางในการรับข้อร้องเรียนและให้ความช่วยเหลือเยียวยาแก่ผู้เสียหายและผู้ได้รับผลกระทบจากกระบวนการยุติธรรม โดยให้ความช่วยเหลือประชาชนในด้านกฎหมาย การฟ้องร้อง การดำเนินคดี การบังคับคดี การคุ้มครองสิทธิและเสรีภาพของผู้ได้รับความเดือดร้อน ผู้ไม่ได้รับความเป็นธรรม หรือผู้ได้รับผลกระทบจากความผิดพลาดของกระบวนการยุติธรรม รวมทั้งวางกลไกในการติดตามความคืบหน้าของการดำเนินการ

๕.๔.๘ ปฏิรูปการเมืองไทยทั้งระบบให้เป็นประชาธิปไตยของมวลชน โดยสร้างความรู้ความเข้าใจและจิตสำนึกที่ถูกต้องแก่เยาวชนและประชาชนในเรื่องสิทธิและหน้าที่ทางการเมืองในระดับชุมชน ท้องถิ่น และประเทศ พัฒนากลไกตรวจสอบการใช้อำนาจรัฐในทุกระดับด้วยการส่งเสริมกระบวนการมีส่วนร่วมของประชาชนในนโยบายหรือมาตรการสาธารณะ รวมทั้งการใช้จ่ายงบประมาณ พัฒนาจริยธรรมของผู้นำทางการเมืองให้มีความเสียสละ ซื่อสัตย์สุจริต ยึดมั่นผลประโยชน์ส่วนรวม ควบคู่กับการสร้างกลไกและมาตรการที่เข้มงวดในการดำเนินการกับพรรคและนักการเมืองที่มุ่งแสวงหาประโยชน์ส่วนตนทั้งทางตรงและทางอ้อม

๕.๔.๙ สนับสนุนการใช้สื่อเพื่อสังคมทั้งในระดับประเทศและท้องถิ่น และสังคมออนไลน์เพื่อเป็นพลังหนุนเสริมในการพัฒนา โดยเป็นช่องทางเข้าถึงผู้คนทุกภาคส่วนของสังคม ในการรับรู้ข้อมูลข่าวสารทั้งจากหน่วยงานภาครัฐและแหล่งอื่นที่ถูกต้อง เป็นธรรม และสร้างสรรค์ รวมทั้งเป็นช่องทางในการเสริมสร้างค่านิยมใหม่ ๆ ที่ดีงาม โดยมีกระบวนการสร้างความเข้าใจในการกลั่นกรองความน่าเชื่อถือของข่าวสาร พร้อมกับการส่งเสริมการยึดมั่นในจรรยาบรรณของสื่อในการทำหน้าที่เพื่อประโยชน์ของสังคม ควบคู่กับการพัฒนาสื่อปลอดภัยและสื่อสร้างสรรค์เพิ่มขึ้นโดยอาศัยช่องทางการดำเนินการของวิสาหกิจเพื่อสังคมและการเปิดโอกาสให้ผู้รับสื่อมาร่วมเป็นผู้ผลิตและเผยแพร่ข้อมูลข่าวสารสู่สาธารณะที่เป็นประโยชน์ต่อทุกคน

บทที่ ๔

ยุทธศาสตร์การพัฒนาคนสู่สังคมแห่งการเรียนรู้ตลอดชีวิตอย่างยั่งยืน

๑. สถานการณ์การเปลี่ยนแปลง

การพัฒนาประเทศสู่ความสมดุลและยั่งยืนจะต้องให้ความสำคัญกับการเสริมสร้างทุนของประเทศที่มีอยู่ให้เข้มแข็งและมีพลังเพียงพอในการขับเคลื่อนกระบวนการพัฒนาประเทศ โดยเฉพาะการพัฒนาคนหรือทุนมนุษย์ให้เข้มแข็ง พร้อมรับการเปลี่ยนแปลงโลกในยุคศตวรรษที่ ๒๑ และการเสริมสร้างปัจจัยแวดล้อมที่เอื้อต่อการพัฒนาคุณภาพของคนทั้งในเชิงสถาบัน ระบบ โครงสร้างของสังคมให้เข้มแข็ง สามารถเป็นภูมิคุ้มกันการเปลี่ยนแปลงต่าง ๆ ที่จะเกิดขึ้นในอนาคต อย่างไรก็ตาม สถานการณ์การพัฒนาที่ผ่านมาส่งผลกระทบต่อคนและสังคมไทยหลายประการ ดังนี้

๑.๑ โครงสร้างประชากรมีแนวโน้มประชากรวัยสูงอายุเพิ่มขึ้น ประชากรวัยเด็กและวัยแรงงานลดลง ขณะที่การย้ายถิ่นของประชากรส่งผลให้ความเป็นเมืองสูงขึ้น ช่วงแผนพัฒนา ฯ ฉบับที่ ๑๑ ประเทศไทยได้เข้าสู่สังคมผู้สูงอายุและจะเป็นสังคมผู้สูงอายุอย่างสมบูรณ์ในปี ๒๕๖๘ โดยภาคตะวันออกเฉียงเหนือจะมีประชากรวัยสูงอายุมากที่สุดถึงเกือบ ๑ ใน ๓ ของประชากรสูงอายุทั้งประเทศ ขณะที่กรุงเทพมหานครจะมีการเพิ่มขึ้นของประชากรวัยสูงอายุอย่างรวดเร็ว สำหรับโครงสร้างประชากรวัยเด็กและวัยแรงงานมีสัดส่วนลดลงอย่างต่อเนื่อง ซึ่งเป็นผลมาจากภาวะเจริญพันธุ์ของสตรีไทยที่ลดลงต่ำอยู่ที่ ๑.๖ ในปี ๒๕๕๑ ทำให้สัดส่วนประชากร วัยเด็ก : วัยแรงงาน : ผู้สูงอายุ ลดลงจากร้อยละ ๒๐.๕ : ๖๗.๖ : ๑๑.๙ ในปี ๒๕๕๓ เป็นร้อยละ ๑๘.๓ : ๖๖.๙ : ๑๔.๘ ในปี ๒๕๕๙ ขณะเดียวกันคนไทยส่วนใหญ่ขาดความรู้ความเข้าใจด้านอนามัยการเจริญพันธุ์ที่ถูกต้องและเหมาะสม ส่งผลต่อความไม่สมดุลระหว่างปริมาณและคุณภาพของประชากรของประเทศ นอกจากนี้ การย้ายถิ่นของประชากรจากชนบทเข้าสู่เมืองอย่างต่อเนื่องทำให้มีการขยายตัวของความเป็นเมืองมากขึ้น โดยสัดส่วนประชากรในเขตเมืองเพิ่มสูงขึ้นจากร้อยละ ๓๑.๑ ในปี ๒๕๔๓ เป็นร้อยละ ๔๕.๗ ในปี ๒๕๕๓

๑.๒ คนไทยได้รับการพัฒนาศักยภาพทุกช่วงวัย แต่ยังมีปัญหาด้านสติปัญญา คุณภาพการศึกษา และมีพฤติกรรมเสี่ยงทางสุขภาพ ผลการพัฒนาตามช่วงวัย พบว่า กลุ่มวัยเด็ก ระดับเซเว่นปีญญา มีค่าเฉลี่ยลดลงจาก ๙๑ เป็น ๘๘ ในช่วงปี ๒๕๔๐ - ๒๕๕๒ (องค์การอนามัยโลกกำหนดไว้ที่ ๙๐ - ๑๑๐) เด็กอายุ ๐ - ๕ ปี ที่มีพัฒนาการสมวัยมีสัดส่วนลดลงจากร้อยละ ๗๒.๐ เหลือเพียงร้อยละ ๖๗.๐ ขณะเดียวกันยังมีภาวะโภชนาการเกินและโรคอ้วนจากพฤติกรรมบริโภคที่ไม่เหมาะสม โดยในปี ๒๕๔๙ เด็กอายุต่ำกว่า ๕ ปี มีภาวะโภชนาการเกินถึงร้อยละ ๑๐.๖ และคาดว่าอีก ๑๐ ปีข้างหน้า ๑ ใน ๕ ของเด็กปฐมวัยจะเป็นโรคอ้วน ส่วนเด็กวัยเรียน มีผลสัมฤทธิ์ทางการเรียนต่ำกว่าร้อยละ ๕๐.๐ และมาตรฐานความสามารถของผู้เรียนในเรื่องการคิดวิเคราะห์ สังเคราะห์ มีวิจารณ์ญาณ และคิดสร้างสรรค์ค่อนข้างต่ำ นอกจากนี้ จากพฤติกรรมเสี่ยงทางสุขภาพทำให้เกิดปัญหาการตั้งครรภ์ในวัยรุ่นเพิ่มสูงขึ้น อัตราการตั้งครรภ์ของวัยรุ่นหญิงอายุ ๑๕ - ๑๙ ปี เพิ่มจาก ๕๔.๙ ต่อประชากรหญิงอายุ

๑๕ - ๑๙ ปี พันคนในปี ๒๕๔๘ เป็น ๕๖.๒ ในปี ๒๕๕๓ ขณะที่กลุ่มวัยทำงาน ภาพรวมกำลังแรงงานมีการศึกษาสูงขึ้น โดยปี ๒๕๕๓ มีกำลังแรงงานจบการศึกษาสูงกว่าระดับประถมศึกษาเพิ่มขึ้นเป็นร้อยละ ๔๕.๔ และสัดส่วนนักเรียนสายอาชีพต่อสายสามัญอยู่ในอัตรา ๔๐ : ๖๐ แต่การเรียนต่อในสายอาชีพศึกษายังไม่สอดคล้องกับความต้องการกำลังคนระดับกลางของประเทศ ขณะเดียวกันอัตราเพิ่มของผลิตภาพแรงงานในช่วงปี ๒๕๕๐ - ๒๕๕๑ โดยเฉลี่ยยังคงอยู่ในระดับต่ำเพียงร้อยละ ๑.๘ นับเป็นจุดอ่อนต่อการขยายการผลิตในภาคอุตสาหกรรมและเพิ่มผลิตภาพโดยรวมของประเทศ อีกทั้งแรงงานในกลุ่มอายุ ๒๕ - ๕๙ ปี ที่เป็นวัยใช้กำลังแรงงานยังขาดการออกกำลังกาย โดยมีเพียงร้อยละ ๑๙.๗ เท่านั้นที่ออกกำลังกาย กลุ่มวัยสูงอายุ แม้จะมีอายุยืนยาวขึ้นแต่ประสบปัญหาการเจ็บป่วยด้วยโรคเรื้อรังเพิ่มขึ้น โดยพบว่าร้อยละ ๓๑.๗ ป่วยเป็นโรคความดันโลหิตสูง รองลงมาคือ เบาหวาน ร้อยละ ๑๓.๓ และหัวใจร้อยละ ๗.๐ ส่งผลต่อภาระค่าใช้จ่ายด้านการรักษาพยาบาลของภาครัฐในอนาคต

๑.๓ ความปลอดภัยในชีวิตและทรัพย์สิน การแพร่ระบาดของยาเสพติด และการเพิ่มขึ้นของการพนันเป็นปัญหาสำคัญต่อคุณภาพชีวิตของประชาชน การก่ออาชญากรรมที่มีแนวโน้มสูงขึ้นอย่างต่อเนื่องตลอดช่วงปี ๒๕๔๘ - ๒๕๕๒ สะท้อนได้จากภาพรวมคดีอาญาที่สำคัญทั้งการก่อคดีต่อชีวิต ร่างกาย และเพศ คดีประทุษร้ายต่อทรัพย์ และคดียาเสพติด โดยในปี ๒๕๔๘ มีจำนวน ๓๕๕.๙ คดีต่อประชากรแสนคน และเพิ่มขึ้นอย่างต่อเนื่องจนถึงปี ๒๕๕๒ เป็น ๕๑๖.๗ คดีต่อประชากรแสนคน จำนวนคดีอาญาดังกล่าวเป็นคดียาเสพติดมากที่สุด โดยปี ๒๕๔๘ มีจำนวน ๑๖๐.๔ คดีต่อประชากรแสนคน และได้เพิ่มขึ้นอย่างต่อเนื่องถึงกว่าเท่าตัวในปี ๒๕๕๒ เป็นจำนวน ๓๗๑.๖ คดีต่อประชากรแสนคน ปัจจุบันปัญหาการแพร่ระบาดของยาเสพติดเป็นภัยร้ายแรงที่ส่งผลกระทบต่อกลุ่มเด็กและเยาวชนอย่างกว้างขวาง ทั้งนี้จากการสำรวจความคิดเห็นของประชาชนพบว่าปัญหาการแพร่ระบาดของยาเสพติดในสถานศึกษาเพิ่มขึ้นจากร้อยละ ๑๙.๒ ในปี ๒๕๕๒ เป็นร้อยละ ๕๑.๓ ในปี ๒๕๕๓ นอกจากนี้ ผลกระทบจากปัญหาทางเศรษฐกิจ ส่งผลให้คนไทยเข้าสู่วงจรการเสี่ยงโชคมากขึ้น เช่น เล่นพนันบอล หวยใต้ดิน หวยหุ้น เป็นต้น ทั้งนี้ จากสถิติการจับกุมคดีตามพระราชบัญญัติการพนัน พ.ศ. ๒๔๗๘ พบว่าในปี ๒๕๕๓ มีการจับกุมผู้เล่นการพนันจำนวน ๑๖๓,๕๕๓ คน ขณะเดียวกันกลุ่มเด็กและเยาวชนมีแนวโน้มเล่นการพนันมากขึ้น

๑.๔ สังคมไทยเผชิญวิกฤตความเสื่อมถอยด้านคุณธรรม จริยธรรม มีการเปลี่ยนแปลงทางวัฒนธรรมที่หลากหลาย และมีแนวโน้มเป็นสังคมปัจเจกมากขึ้น การเปลี่ยนแปลงอย่างรวดเร็วผ่านกระแสโลกาภิวัตน์และโลกไซเบอร์ ทำให้คนไทยมุ่งแสวงหาความสุขและสร้างอัตลักษณ์ส่วนตัวผ่านเครือข่ายสังคมออนไลน์ เกิดเป็นวัฒนธรรมย่อยร่วมสมัยที่หลากหลายในรูปแบบการรวมกลุ่มของบุคคลที่สนใจเรื่องเดียวกัน ขณะเดียวกันมีการคำนึงถึงประโยชน์ส่วนตนและพวกพ้องมากกว่าส่วนรวม ทั้งนี้จากการจัดอันดับคะแนนดัชนีชี้วัดภาพลักษณ์คอร์รัปชันทั่วโลกบ่งชี้ถึงความไม่สมดุลของธรรมาภิบาล การปกครองและปัญหาคอร์รัปชันในประเทศ โดยในปี ๒๕๕๒ ประเทศไทยได้รับคะแนนความโปร่งใสไม่ทุจริต และคนในประเทศยอมรับไม่ได้กับการทุจริตเพียง ๓.๔ คะแนน จากคะแนนเต็ม ๑๐ คะแนน

จัดอยู่ในลำดับที่ ๘๔ จาก ๑๘๐ ประเทศ และอยู่ในลำดับที่ ๑๑ ของภูมิภาคเอเชีย ขณะที่ภาคส่วนต่าง ๆ ได้มีการส่งเสริมให้มีการรวมกลุ่มทำกิจกรรมต่าง ๆ แต่การมีส่วนร่วมในการทำกิจกรรมเพื่อประโยชน์ส่วนรวมยังอยู่ในระดับต่ำ โดยมีสัดส่วนมูลค่าเพิ่มขององค์กรไม่แสวงหากำไรและอาสาสมัครต่อผลิตภัณฑ์มวลรวมในประเทศเพียงร้อยละ ๑.๖ ในช่วงปี ๒๕๔๙ - ๒๕๕๑ เมื่อเปรียบเทียบกับประเทศที่พัฒนาแล้วมีสัดส่วนอยู่ที่ร้อยละ ๔ - ๗ และเมื่อพิจารณาจากการสำรวจข้อมูลความจำเป็นพื้นฐานด้านคนในครัวเรือนมีส่วนร่วมทำกิจกรรมสาธารณะของหมู่บ้านชุมชน พบว่า เพิ่มขึ้นจาก ๗.๗ ล้านครัวเรือนในปี ๒๕๕๑ เป็น ๘.๒ ล้านครัวเรือนในปี ๒๕๕๒ คิดเป็นร้อยละ ๙๖.๐ และ ๙๘.๔ ของครัวเรือนทั้งหมดตามลำดับ

นอกจากนี้ ความสัมพันธ์แบบเครือข่ายที่มีความเอื้อเฟื้อเผื่อแผ่ช่วยเหลือเกื้อกูลกันเริ่มหมดไป จากโครงสร้างครอบครัวที่เปลี่ยนแปลงไปสู่ครัวเรือนที่อยู่คนเดียว ครัวเรือนที่อยู่ด้วยกันแบบไม่ใช่ญาติ และครัวเรือนที่มีอายุรุ่นเดียวกัน สองรุ่น และรุ่นกระโดด (ตายาย - หลาน) หรือครัวเรือนที่เป็นเพศเดียวกัน พฤติกรรมการอยู่ร่วมกันของสมาชิกในครอบครัวเป็นแบบต่างคนต่างอยู่ สัมพันธภาพระหว่างสมาชิกในครอบครัวมีความเปราะบางจนนำไปสู่ปัญหาทางสังคมเพิ่มขึ้น เช่น อัตราการหย่าร้างเพิ่มขึ้นจาก ๔.๕ คู่ต่อพันครัวเรือนในปี ๒๕๔๕ เป็น ๕.๕ คู่ต่อพันครัวเรือนในปี ๒๕๕๓ ปัญหาความรุนแรงในครอบครัวและความรุนแรงทางเพศต่อเด็กและสตรีเพิ่มขึ้น

๑.๕ สื่อมีอิทธิพลต่อการเปลี่ยนแปลงพฤติกรรมของประชาชน แต่ยังมีบทบาทในการส่งเสริมการพัฒนาคุณภาพคนค่อนข้างน้อย สื่อทางสังคมในปัจจุบันมีอิทธิพลอย่างมากต่อการเปลี่ยนแปลงพฤติกรรมของประชาชน แต่การเผยแพร่สื่อต่าง ๆ ยังไม่มีบทบาทต่อการส่งเสริมการเรียนรู้และคุณธรรม จริยธรรม สะท้อนได้จากรายการโทรทัศน์ในหนึ่งชั่วโมงของรายการที่ออกอากาศทั้งหมดมีภาพของความรุนแรงมากที่สุด ๓.๓ ครั้ง ภาพที่ตอกย้ำการสร้างอคติเชิงลบต่อผู้อื่น จำนวน ๑.๓ ครั้ง ภาษาก้าวร้าว ๐.๓ ครั้ง ความไม่เหมาะสมทางเพศ ๐.๑ ครั้ง ขณะที่การเผยแพร่ข้อมูลข่าวสารผ่านทางเว็บไซต์ต่าง ๆ ส่วนใหญ่มีเนื้อหาเกี่ยวกับเรื่องเพศและการใช้ภาษาที่ไม่เหมาะสม และบางส่วนเป็นเว็บไซต์ที่เข้าข่ายลามกอนาจาร ใช้ภาษาที่หยาบคาย รวมถึงเนื้อหาที่รุนแรง ขณะที่เกมคอมพิวเตอร์ซึ่งเป็นสื่อออนไลน์ที่มีอิทธิพลต่อเด็กและเยาวชนอย่างมาก พบว่า ปี ๒๕๕๐ ร้อยละ ๔๒.๒ ของเด็กและเยาวชนติดเกมออนไลน์ ซึ่งเกมส่วนใหญ่ที่นิยมเล่นเน้นการต่อสู้ ใช้ความรุนแรง มีเนื้อหาทางเพศและการใช้ภาษาในเกมที่ไม่เหมาะสมต่อการเรียนรู้และเสริมสร้างคุณธรรม จริยธรรม

๑.๖ บริบทการเปลี่ยนแปลงในกระแสโลกก่อให้เกิดความร่วมมือทางเศรษฐกิจทั้งในระดับทวิภาคีและระดับพหุภาคี รวมทั้งความร่วมมือในประชาคมอาเซียน ความร่วมมือกับกลุ่มประเทศเพื่อนบ้าน มีอิทธิพลต่อการเคลื่อนย้ายแรงงานเข้าสู่ประเทศไทย ทั้งแรงงานข้ามชาติที่เข้ามาในประเทศไทยอย่างถูกกฎหมายและผิดกฎหมาย ในปี ๒๕๕๓ มีแรงงานข้ามชาติที่ถูกกฎหมายจำนวน ๓๗๘,๐๗๘ คน และผิดกฎหมายจำนวน ๙๕๕,๕๙๕ คน ทั้งนี้ ในปี ๒๕๕๔ จะมีการเคลื่อนย้ายแรงงานที่มีทักษะฝีมืออย่างเสรีตามกรอบความร่วมมือประชาคมเศรษฐกิจอาเซียน โดยมีข้อตกลงร่วมกันถึงคุณสมบัติในสาขาวิชาชีพ

เพื่อให้มีการเคลื่อนย้ายแรงงานใน ๗ สาขา ได้แก่ วิศวกรรม พยาบาล สถาปัตยกรรม วิชาชีพสำรวจ แพทย์ ทันตแพทย์ และนักบัญชี และในระยะต่อไปจะเปิดในสาขาอื่น ๆ รวมทั้งแรงงานกึ่งทักษะฝีมือด้วย ซึ่งจะมีผลทำให้ประเทศต้องมีเกณฑ์เพื่อเป็นมาตรฐานในการประเมินความสามารถของแรงงานที่จะมีการเคลื่อนย้ายแรงงานในภูมิภาคอาเซียน

๒. การประเมินความเสี่ยง

การพัฒนาคนและสังคมที่ผ่านมาต้องเผชิญกับความท้าทายจากบริบทการเปลี่ยนแปลงทางด้านเศรษฐกิจและสังคมทั้งภายในและภายนอกประเทศที่ก่อให้เกิดความเสี่ยงต่อการเปลี่ยนแปลงเชิงโครงสร้าง สถาบันทางสังคม และปัจเจกบุคคล โดยมีความเสี่ยงที่สำคัญ ดังนี้

๒.๑ โครงสร้างประชากรมีความไม่สมดุลทั้งในเชิงปริมาณและคุณภาพ ส่งผลต่อการขยายตัวทางเศรษฐกิจและขีดความสามารถในการพัฒนาประเทศ โดยประชากรวัยเด็กนอกจากมีอัตราการเกิดที่ลดลง ยังมีปัญหาพัฒนาการด้านสติปัญญา อารมณ์ และสังคม ส่งผลให้ประเทศไทยอาจประสบปัญหาภาวะขาดแคลนกำลังแรงงานที่มีคุณภาพในอนาคต ขณะที่ประชากรวัยทำงานมีแนวโน้มลดลง โดยเฉพาะภาคการเกษตรที่มีสัดส่วนกำลังแรงงานลดลงอย่างต่อเนื่อง จากร้อยละ ๔๑.๐ ในปี ๒๕๔๕ เป็นร้อยละ ๓๗.๗ ในปี ๒๕๕๒ และเริ่มมีอายุเฉลี่ยสูงขึ้นเรื่อย ๆ ในปี ๒๕๕๒ เฉลี่ยอยู่ที่ ๔๓ ปี โดยเป็นผู้มีอายุมากกว่า ๕๐ ปีขึ้นไปถึงร้อยละ ๒๐.๕ และอายุมากกว่า ๖๐ ปีขึ้นไป ร้อยละ ๑๒.๐ สถานการณ์ดังกล่าวอาจนำไปสู่ปัญหาการขาดแคลนแรงงานภาคเกษตร จนอาจต้องมีการนำเข้าแรงงานข้ามชาติจำนวนมาก ขณะเดียวกันผลิตภาพและทักษะความรู้ของกำลังแรงงานในปัจจุบันยังอยู่ในระดับต่ำ ส่งผลให้ผลิตภาพการผลิตและการเจริญเติบโตทางเศรษฐกิจของประเทศชะลอตัวลง นอกจากนี้ประชากรวัยสูงอายุมีสัดส่วนเพิ่มขึ้น แต่มีงานทำเพียงร้อยละ ๓๘.๒ ในปี ๒๕๕๒ และส่วนใหญ่ทำงานอยู่ในภาคการเกษตร

๒.๒ คุณภาพชีวิตของประชาชนยังมีความเสี่ยงจากความปลอดภัยในชีวิตและทรัพย์สิน และการแพร่ระบาดของยาเสพติด สถานการณ์ปัญหาด้านคดีอาญา โดยเฉพาะที่เกี่ยวข้องกับคดียาเสพติดที่มีแนวโน้มเพิ่มขึ้น อันเป็นผลพวงมาจากปัญหาทางเศรษฐกิจ ประชาชนส่วนหนึ่งถูกรบกวนจากกระแสวัตถุนิยมและต้องการหาเงินแบบง่าย ๆ เช่น เข้าร่วมขบวนการค้ายาเสพติด การลักลอบเล่นพนันฟุตบอล การขายบริการทางเพศ เป็นต้น ส่งผลให้มีการกระทำผิดหรือก่อคดีอาชญากรรมได้ง่ายขึ้น ทั้งคดีชีวิต ร่างกาย และเพศ คดีประทุษร้ายต่อทรัพย์สิน และคดียาเสพติด ซึ่งเป็นภัยคุกคามต่อคุณภาพชีวิตประชาชน

๒.๓ ความเสื่อมถอยทางคุณธรรม จริยธรรม และค่านิยมไทย ส่งผลให้สถาบันทางสังคมมีแนวโน้มอ่อนแอ คนในสังคมขาดความไว้วางใจและขาดการมีส่วนร่วมทางสังคม วิกฤตปัญหาด้านคุณธรรม จริยธรรม เป็นความเสี่ยงที่จะส่งผลให้ประชาชนอยู่ร่วมกันยากลำบาก มีความถ้อยในการใช้ความรุนแรงแก้ไขปัญหามากขึ้น ทั้งปัญหาในระดับครอบครัว และปัญหาความคิดเห็นแตกต่างทางการเมือง ประกอบกับกระบวนการยุติธรรมแก้ไขปัญหาได้ไม่เต็มที่ ทำให้ขาดความไว้วางใจกัน

นอกจากนี้ กระแสวัฒนธรรมเสมือนจริงที่แพร่เข้ามาผ่านโลกไซเบอร์ ทำให้มีการสร้างเครือข่ายทางสังคมมากขึ้น มีอิทธิพลต่อพฤติกรรมและวิจรรณญาณในการเลือกรับ - ปรับ - ใช้วัฒนธรรม ส่งผลให้ค่านิยมไทยมีการปรับเปลี่ยนไปตามวัฒนธรรมที่รับมา เด็กและเยาวชนที่ยังไม่มีภูมิคุ้มกันที่ดีพอ หรือขาดการใช้วิจรรณญาณกลั่นกรอง จะเสี่ยงต่อการรับวัฒนธรรมที่ไม่ดีงามมาใช้โดยง่าย นอกจากนี้ ยังมีการใช้ประโยชน์จากวัฒนธรรมเสมือนจริงในเชิงของการสร้างปัญหามากกว่าเชิงสร้างสรรค์ ทำให้ความสัมพันธ์กับคนรอบข้างลดลง สร้างพื้นที่ส่วนตัวมากขึ้น นำไปสู่ความแตกแยกในครอบครัว และการมีส่วนร่วมในสังคมลดลง

๒.๔ การเคลื่อนย้ายแรงงานอย่างเสรีส่งผลกระทบต่อการเมืองงานทำและคุณภาพชีวิต การแข่งขันทางการค้าอย่างรุนแรง การเคลื่อนย้ายเงินทุนของบริษัทข้ามชาติ และการเคลื่อนย้ายแรงงานอย่างเสรี ทำให้มีความต้องการนำเข้าแรงงานจากต่างประเทศทั้งในส่วนแรงงานที่มีทักษะฝีมือ มีความเชี่ยวชาญเฉพาะทาง และแรงงานไร้ฝีมือ ซึ่งจะส่งผลกระทบต่อภาวะการเมืองงานทำของแรงงานไทย นอกจากนี้ การเข้ามาของแรงงานข้ามชาติยังส่งผลกระทบต่อความมั่นคงของคนไทยทั้งในด้านความปลอดภัยในชีวิตและทรัพย์สิน ด้านสุขภาพโดยเฉพาะโรคติดต่ออุบัติใหม่อุบัติซ้ำ ก่อให้เกิดภาระค่าใช้จ่ายของภาครัฐเพิ่มสูงขึ้น ขณะที่แรงงานข้ามชาติผิดกฎหมายและผู้ติดตามแรงงานข้ามชาติ รวมทั้งการออกลูกหลานโดยไร้สัญชาติ ทำให้เกิดปัญหาในเรื่องการรับรองสถานะ และการให้บริการต่าง ๆ ส่งผลกระทบต่อประเด็นปัญหามนุษยธรรม และความขัดแย้งระหว่างประเทศ

๓. การสร้างภูมิคุ้มกัน

จากสถานการณ์การเปลี่ยนแปลงและปัจจัยเสี่ยงในอนาคตที่คาดว่าจะเป็อุปสรรคสำคัญในการพัฒนาคน การยึดหลักปรัชญาของเศรษฐกิจพอเพียงเป็นแนวทางในการดำเนินชีวิต บนหลักการพื้นฐานสำคัญที่คนไทยต้องมีความรู้ ใฝ่เรียนรู้ ตัดสินใจด้วยความระมัดระวัง มีสำนึกในศีลธรรม และจริยธรรม ดำเนินชีวิตด้วยความเพียร อุตุน มีสติใช้ปัญญา จะนำไปสู่ความพอประมาณ ความมีเหตุผล และการมีภูมิคุ้มกันต่อผลกระทบจากการเปลี่ยนแปลง สามารถดำเนินชีวิตอย่างสมดุลทุกด้าน จึงจำเป็นต้องสร้างภูมิคุ้มกันให้คนและสังคมไทย ในประเด็นสำคัญ ดังนี้

๓.๑ คนไทยมีการเรียนรู้ตลอดชีวิต ให้มีการเรียนรู้อย่างต่อเนื่องทั้งในเรื่องการศึกษา ทักษะการทำงาน และการดำเนินชีวิต เพื่อเป็นภูมิคุ้มกันสำคัญในการดำรงชีวิตและปรับตัวให้ทันกับการเปลี่ยนแปลงของโลกในยุคศตวรรษที่ ๒๑

๓.๒ คนไทยตระหนักถึงคุณค่าวัฒนธรรมและภูมิปัญญาไทย สร้างจิตสำนึกที่ดี มีค่านิยมที่พึงประสงค์ อยู่ร่วมกันด้วยความรัก ความสามัคคี เป็นน้ำหนึ่งใจเดียวกัน บนความแตกต่างหลากหลายทางวัฒนธรรม เพื่อเป็นฐานในการก้าวไปสู่สังคมที่มีความใสใจและแบ่งปันต่อผู้อื่น ตลอดจนนำไปสู่การสร้างและพัฒนานวัตกรรมและผลิตภัณฑ์ทางวัฒนธรรมที่เชื่อมต่อกับเศรษฐกิจสร้างสรรค์ของประเทศในอนาคต

๓.๓ สถาบันทางสังคมมีความเข้มแข็ง ทำหน้าที่และบทบาทของตนเองได้อย่างเหมาะสม กับสถานการณ์ที่มีการเปลี่ยนแปลงตลอดเวลา ทั้งสถาบันครอบครัว สถาบันศาสนา สถาบันการศึกษา และชุมชนให้เป็นสถาบันหลักในการพัฒนาความรู้ ปลูกฝังคุณธรรม จริยธรรม ค่านิยมที่ดีงาม

๔. วัตถุประสงค์และเป้าหมาย

๔.๑ วัตถุประสงค์

๔.๑.๑ เพื่อพัฒนาคุณภาพคนไทยทุกกลุ่มวัยให้มีความพร้อมทั้งกาย ใจ สติปัญญา มีระเบียบวินัย มีจิตสำนึกวัฒนธรรมที่ดีงามและรู้คุณค่าความเป็นไทย มีโอกาสและสามารถ เรียนรู้ตลอดชีวิต มีภูมิคุ้มกันต่อการเปลี่ยนแปลง และเป็นพลังทางสังคมในการพัฒนาเศรษฐกิจ และสังคมของประเทศ

๔.๑.๒ เพื่อยกระดับการพัฒนาคุณภาพการศึกษาไทยให้ได้มาตรฐานสากล และเพิ่มโอกาสทางการศึกษาและการเรียนรู้ในรูปแบบที่หลากหลาย

๔.๑.๓ เพื่อเสริมสร้างสภาพแวดล้อมทางครอบครัว ชุมชน และสังคมให้มั่นคง และเอื้อต่อการพัฒนาคนอย่างสอดคล้องกับบริบทการเปลี่ยนแปลงทางเศรษฐกิจและสังคมในอนาคต

๔.๒ เป้าหมายการพัฒนา

๔.๒.๑ คนไทยทุกคนมีคุณภาพเพิ่มขึ้นทั้งทางร่างกาย จิตใจ และสติปัญญา รวมทั้งมีอนามัยการเจริญพันธุ์ที่เหมาะสมในทุกช่วงวัย

๔.๒.๒ คุณภาพการศึกษาได้รับการยกระดับสู่มาตรฐานสากล ต่อยอดองค์ความรู้ สู่นวัตกรรม และโอกาสการเข้าถึงการศึกษาและการเรียนรู้ในรูปแบบที่หลากหลายเพิ่มมากขึ้น

๔.๒.๓ โอกาสในการเข้าถึงระบบสุขภาพที่มีคุณภาพเพิ่มขึ้น และปัจจัยเสี่ยง ต่อสุขภาพลดลงอย่างเป็นองค์รวม

๔.๒.๔ สถาบันทางสังคม โดยเฉพาะสถาบันครอบครัว สถาบันการศึกษา สถาบันศาสนา และสถาบันชุมชน มีบทบาทในการบ่มเพาะและหล่อหลอมเด็ก เยาวชนและคนไทย ให้เป็นคนดีมีคุณธรรมและจริยธรรมอย่างเข้มแข็งมากขึ้น

๔.๓ ตัวชี้วัด

๔.๓.๑ คุณภาพของประชากร

๑) อัตราเจริญพันธุ์รวมของประชากรไทยไม่ต่ำกว่า ๑.๖

๒) ระดับค่าเฉลี่ยเขาวัวปัญญาของเด็กไม่ต่ำกว่าค่ากลางมาตรฐานสากล

ที่ระดับ ๑๐๐

๔.๓.๒ คุณภาพคนไทยโดยรวม

๑) ปีการศึกษาเฉลี่ยของคนไทยเพิ่มขึ้นเป็น ๑๒ ปี

๒) ผู้เรียนทุกระดับการศึกษามีคุณธรรม จริยธรรม และมีความ

เป็นพลเมือง

๓) เพิ่มสัดส่วนประชากรที่สามารถเข้าถึงโครงข่ายคมนาคมและอินเทอร์เน็ตความเร็วสูงให้ได้ร้อยละ ๘๐.๐ ของประชากรทั่วประเทศ

๔) จำนวนบุคลากรด้านการวิจัยและพัฒนาเพิ่มขึ้นเป็น ๑๕ คนต่อประชากร ๑๐,๐๐๐ คน

๕) อัตราเพิ่มของผลิตภาพแรงงานเฉลี่ยไม่ต่ำกว่าร้อยละ ๓.๐ ต่อปี

๖) อัตราเพิ่มของการเจ็บป่วยด้วยโรคหัวใจ เบาหวาน หลอดเลือดสมอง ความดันโลหิตสูง และมะเร็งลดลง

๗) อัตราการบริโภคเครื่องดื่มแอลกอฮอล์ ยาสูบ และการมีเพศสัมพันธ์ที่ไม่ปลอดภัยลดลง

๔.๓.๓ สถาบันทางสังคมมีความเข้มแข็ง

๑) ดัชนีครอบครัวอบอุ่นอยู่ในระดับดีขึ้น และจำนวนผู้ถูกระทำด้วยความรุนแรงในครอบครัวได้รับความช่วยเหลือคุ้มครองเพิ่มขึ้น

๒) การเรียนรู้ของคนในชุมชนเพิ่มขึ้น

๓) คนในครัวเรือนมีส่วนร่วมทำกิจกรรมสาธารณะของหมู่บ้านและชุมชนเพิ่มขึ้น

๕. แนวทางการพัฒนา

จากสถานการณ์การเปลี่ยนแปลงและแนวโน้มในอนาคต สะท้อนให้เห็นความเสี่ยงที่อาจเกิดทั้งการเปลี่ยนแปลงเชิงโครงสร้าง สถาบันทางสังคม และปัจเจกบุคคล จำเป็นต้องเตรียมคนให้พร้อมรับการเปลี่ยนแปลงทั้งในระดับโลกและภูมิภาค โดยเฉพาะในประชาคมอาเซียน ดังนั้น ช่วงแผนพัฒนา ฯ ฉบับที่ ๑๑ จึงมุ่งเน้นการพัฒนาคนทุกช่วงวัยให้เข้าสู่สังคมแห่งการเรียนรู้ตลอดชีวิตอย่างยั่งยืนให้ความสำคัญกับการนำหลักคิดหลักปฏิบัติตามปรัชญาของเศรษฐกิจพอเพียงมาเสริมสร้างศักยภาพของคนในทุกมิติ ทั้งด้านร่างกายที่สมบูรณ์แข็งแรง มีสติปัญญาที่รอบรู้ และมีจิตใจที่สำนึกในศีลธรรม คุณธรรม จริยธรรม และความเพียร มีภูมิคุ้มกันต่อการเปลี่ยนแปลง รวมทั้งการเสริมสร้างสภาพแวดล้อมในสังคม และหนุนเสริมสถาบันทางสังคมให้แข็งแรงและเอื้อต่อการพัฒนาคน ดังนี้

๕.๑ การปรับโครงสร้างและการกระจายตัวประชากรให้เหมาะสม ส่งเสริมให้คนไทยมีบุตรที่มีคุณภาพและมีการกระจายตัวประชากรที่สอดคล้องกับศักยภาพและโอกาสของพื้นที่

๕.๑.๑ ส่งเสริมคู่สมรสที่มีความพร้อมให้มีบุตรเพิ่มขึ้นและรักษาระดับอัตราเจริญพันธุ์ไม่ให้ต่ำกว่าระดับที่เป็นอยู่ปัจจุบัน โดย

๑) ส่งเสริมอนามัยการเจริญพันธุ์ที่เหมาะสมในทุกช่วงวัยอย่างทั่วถึง ได้มาตรฐานและมีคุณภาพ รวมทั้งกำหนดมาตรการที่เอื้อต่อการมีบุตรเพิ่มขึ้นอย่างมีคุณภาพทั้งในด้านภาษีและสวัสดิการในการเลี้ยงดูบุตร

๒) ส่งเสริมให้มีระบบการจัดการความรู้ในเรื่องครอบครัวศึกษา อาหารศึกษา พฤติกรรมอนามัยการเจริญพันธุ์ และสุขภาพทางเพศที่เหมาะสมปลอดภัย รวมถึงการเตรียมความพร้อมพ่อแม่ก่อนตั้งครรภ์ ระหว่างตั้งครรภ์ ระยะคลอด และหลังคลอด

๕.๑.๒ สนับสนุนการกระจายตัวและส่งเสริมการตั้งถิ่นฐานของประชากร ให้เหมาะสมสอดคล้องกับศักยภาพ โอกาส และทรัพยากรธรรมชาติของพื้นที่ โดย

๑) เพิ่มโอกาสการจ้างงานและการมีงานทำในภูมิภาค เพื่อลดการย้ายถิ่นออกและจูงใจให้มีการย้ายถิ่นกลับภูมิลำเนาเดิม

๒) พัฒนาโครงสร้างพื้นฐาน บริการทางด้านเศรษฐกิจและสังคม ให้เพียงพอและมีคุณภาพมาตรฐานเท่าเทียมกันระหว่างเขตเมืองและชนบท เพื่อจูงใจให้ประชาชนอยู่ในพื้นที่

๕.๒ การพัฒนาคุณภาพคนไทยให้มีภูมิคุ้มกันต่อการเปลี่ยนแปลง มีการเรียนรู้สู่การปฏิบัติอย่างต่อเนื่อง มีการสั่งสมทุนทางปัญญา เชื่อมโยงการค้นคว้าวิจัยและพัฒนาสู่การเสริมสร้างขีดความสามารถในการประกอบสัมมาชีพ และการดำรงชีวิตที่เหมาะสมในแต่ละช่วงวัย

๕.๒.๑ พัฒนาเด็กปฐมวัยอย่างเป็นองค์รวมทั้งด้านสติปัญญา อารมณ์ คุณธรรม และจริยธรรม โดย

๑) เตรียมความพร้อมของพ่อแม่และผู้ดูแลในการเลี้ยงดูเด็กที่เหมาะสมกับพัฒนาการทางสมอง สติปัญญา ร่างกาย และจิตใจ ผลักดันให้เกิดการเรียนรู้อย่างมีความสุข ด้วยการกระตุ้นให้ได้คิดและลงมือทำด้วยตนเอง เชื่อมโยงสิ่งที่ได้เรียนรู้เข้ากับชีวิตจริง และปฏิบัติตนเป็นต้นแบบที่ดีด้านคุณธรรม และจริยธรรม

๒) ส่งเสริมและพัฒนาคุณภาพศูนย์เด็กเล็กทั้งในชุมชน สถานประกอบการ และหน่วยงานภาครัฐให้มีมาตรฐานสอดคล้องกับภูมิสังคม โดยให้ความสำคัญกับคุณภาพของผู้ดูแลเด็ก และการสนับสนุนให้ผู้สูงอายุที่มีศักยภาพมีส่วนร่วมในการเสริมสร้างพัฒนาการของเด็ก เพื่อสร้างสัมพันธภาพที่ดีระหว่างคนสามวัย

๕.๒.๒ พัฒนาเด็กวัยเรียนให้มีความรู้ทางวิชาการ และสติปัญญาทางอารมณ์ ที่เข้มแข็งสามารถศึกษาหาความรู้และต่อยอดองค์ความรู้ได้ด้วยตนเอง โดย

๑) พัฒนาหลักสูตรและปรับกระบวนการเรียนการสอนที่เอื้อต่อการพัฒนาผู้เรียนอย่างรอบด้านที่เชื่อมโยงกับภูมิสังคม โดยบูรณาการการเรียนรู้ให้หลากหลายทั้งด้านวิชาการ ทักษะชีวิต และนันทนาการที่ครอบคลุมทั้งศิลปะ ดนตรี กีฬา วัฒนธรรม ศาสนา ประชาธิปไตย ความเป็นไทย และเรื่องอาเซียนศึกษา ให้ความสำคัญกับการเรียนรู้ในห้องเรียนและการเรียนรู้นอกห้องเรียน และสร้างนิสัยใฝ่รู้ มีทักษะในการคิด วิเคราะห์ แก้ปัญหาเฉพาะหน้าและรับฟังความเห็นของผู้อื่น และการต่อยอดสู่ความคิดสร้างสรรค์ ตลอดทั้งการจัดกิจกรรมอาสาสมัครเพื่อสาธารณประโยชน์ โดยเฉพาะกิจกรรมลูกเสือ เนตรนารี และอาสาสมัครดูแลผู้สูงอายุในชุมชน เป็นต้น

๒) ค้นหาเด็กที่มีอัจฉริยภาพและผู้มีความสามารถพิเศษด้านต่าง ๆ อาทิ วิทยาศาสตร์ คณิตศาสตร์ ศิลปกรรม หัตถกรรม การกีฬา ดนตรี เป็นต้น ให้ได้รับการส่งเสริม สนับสนุน และพัฒนาศักยภาพให้มีความเป็นเลิศ สามารถแสดงศักยภาพในเชิงสร้างสรรค์ได้อย่างเต็มที่ และต่อเนื่อง

๓) ส่งเสริมการใช้และการอนุรักษ์ภาษาท้องถิ่น การใช้ภาษาไทยอย่างถูกต้อง ควบคู่กับการเรียนรู้ภาษาอังกฤษเป็นภาษาต่างประเทศหลัก รวมทั้งการเรียนรู้ภาษาสากลอื่นที่เหมาะสม และภาษาประเทศเพื่อนบ้าน ตลอดจนการเรียนรู้วัฒนธรรม และสร้างความเข้าใจในวิถีชีวิตของคน ในกลุ่มประเทศอาเซียน เพื่อรองรับการเป็นประชาคมอาเซียน

๔) เน้นครูผู้สอนให้มีวุฒิตรงตามวิชาที่สอน มีระบบ กระบวนการผลิต และพัฒนาครูที่มีคุณภาพ สามารถดึงดูดคนเก่งและดี มีจิตวิญญาณความเป็นครู โดยให้ทุกภาคส่วน มีส่วนร่วมในการสนับสนุนและยกย่องครูเพื่อศิษย์และหรือครูสอนดี เพื่อเป็นต้นแบบให้แก่ครูอื่น ๆ จัดให้มีระบบจูงใจให้ครูพัฒนาตนเองอย่างต่อเนื่อง ควบคู่กับการปรับวิธีประเมินสมรรถนะที่สะท้อน ประสิทธิภาพในการจัดการเรียนการสอนและการพัฒนาคุณภาพผู้เรียนเป็นสำคัญ รวมทั้งปรับระบบ การส่งเสริมบทบาทภาคเอกชนในการจัดการศึกษาที่เน้นคุณภาพมาตรฐานอย่างจริงจัง

๕) เสริมสร้างทักษะชีวิตและพฤติกรรมสุขภาพที่เหมาะสมและถูกต้อง ให้แก่เด็ก โดยเฉพาะการสร้างสัมพันธภาพที่ดีกับผู้อื่น สามารถจัดการ ควบคุม ดูแลอารมณ์ได้อย่าง เหมาะสม มีความรู้ ความเข้าใจในหลักโภชนาการ การออกกำลังกาย และการใช้เวลาอย่างสร้างสรรค์ และมีคุณภาพ ตลอดจนมีการพัฒนาสุขภาพโรงเรียน โดยจัดโรงเรียนให้ถูกสุขลักษณะเอื้อต่อการมีสุข ภาวะ มีการควบคุมดูแลและปรับปรุงสิ่งแวดล้อมต่าง ๆ ในโรงเรียนให้อยู่ในสภาพที่ดีปลอดภัยจากโรค การเจ็บป่วย หรืออุบัติเหตุต่างๆ

๕.๒.๓ พัฒนากำลังแรงงานให้มีความรู้และสมรรถนะที่สอดคล้องกับโครงสร้าง การผลิตและบริการบนฐานความรู้และเศรษฐกิจสร้างสรรค์ โดย

๑) พัฒนากำลังแรงงานในภาคเกษตร โดยจัดระบบการศึกษาเพื่อสร้าง เกษตรกรรุ่นใหม่ที่มีความรู้ความสามารถด้านการเกษตรที่ใช้ความรู้และเทคโนโลยีสมัยใหม่อย่างครบวงจร ทั้งการจัดการพื้นที่ทำการเกษตรตามความถนัด มีแหล่งทุนสนับสนุน และมีทักษะความรู้ด้านธุรกิจและ การตลาด ควบคู่กับการสร้างจิตสำนึกและแรงจูงใจให้เยาวชนเข้าสู่อาชีพเกษตรกรรมอย่างมีศักดิ์ศรี เพื่อให้ภาคการเกษตรเป็นฐานการผลิตที่มั่นคงของประเทศ

๒) สนับสนุนการผลิตและพัฒนานักวิจัย ผู้สร้างและพัฒนานวัตกรรม ในสาขาต่าง ๆ สร้างเครือข่ายนักวิจัยทั้งในและต่างประเทศ ตลอดจนต่อยอดสู่การสร้างสรรค่นวัตกรรม ระดับสูงที่เชื่อมโยงองค์ความรู้ใหม่กับภูมิปัญญาวัฒนธรรมไทยสู่เศรษฐกิจสร้างสรรค์ เพื่อเพิ่มมูลค่า และคุณค่าของสินค้าและบริการที่สามารถใช้ประโยชน์ในเชิงพาณิชย์หรือเชิงสังคม โดยให้ความสำคัญ ในการพัฒนาการเรียนรู้อด้านวิทยาศาสตร์และเทคโนโลยี ตั้งแต่ระดับการศึกษาขั้นพื้นฐาน การอาชีวศึกษาฐานวิทยาศาสตร์และเทคโนโลยี และระดับอุดมศึกษาอย่างต่อเนื่องและเชื่อมโยงกันเป็น ระบบ รวมทั้งการส่งเสริมทักษะการเรียนรู้อด้านศิลปวัฒนธรรมเพื่อต่อยอดไปสู่เศรษฐกิจสร้างสรรค์

๓) พัฒนากำลังแรงงานระดับกลาง โดยเน้นการจัดการเรียนการสอนตามแนวทฤษฎีการเรียนรู้เพื่อสร้างสรรค์ด้วยปัญญา การสร้างแรงจูงใจ ปลูกฝังค่านิยมในการเรียนสายอาชีพและการประกอบอาชีพอิสระ การยกระดับคุณภาพมาตรฐานอาชีวศึกษาให้ผู้เรียนมีสมรรถนะในการประกอบอาชีพที่เชื่อมโยงกับกลุ่มอุตสาหกรรมเป้าหมาย และสอดคล้องกับความต้องการของสถานศึกษา รวมทั้งสร้างเครือข่ายการผลิตและพัฒนากำลังแรงงานกับภาคส่วนต่าง ๆ โดยเฉพาะสถานประกอบการ สถาบันเฉพาะทาง ควบคู่กับการสร้างเครือข่ายการเรียนรู้กับนานาชาติ

๔) จัดทำกรอบคุณวุฒิแห่งชาติ โดยสร้างระบบความเชื่อมโยงระหว่างคุณวุฒิทางการศึกษาตามระดับการเรียนรู้กับคุณวุฒิวิชาชีพตามระดับความสามารถที่สอดคล้องกับความต้องการกำลังคนที่เทียบเคียงกับมาตรฐานสากล เพื่อให้แรงงานมีสมรรถนะและมีเส้นทางความก้าวหน้าในวิชาชีพที่ชัดเจน ตลอดจนสนับสนุนการเตรียมความพร้อมรองรับการเปิดเสรีด้านแรงงานภายใต้กรอบความร่วมมือประชาคมเศรษฐกิจอาเซียนอย่างเป็นรูปธรรม

๕) เตรียมความพร้อมคนไทยในการรับประโยชน์และลดผลกระทบที่จะเข้ามาพร้อมกับการเข้าออกของแรงงานอย่างเสรี สร้างโอกาสและเพิ่มขีดความสามารถของคนไทยในการออกไปทำงานต่างประเทศ ยกย่องทักษะด้านอาชีพและทักษะด้านภาษา

๖) เร่งปรับปรุงการบริหารจัดการแรงงานข้ามชาติให้เป็นระบบ ทั้งการจัดระเบียบแรงงานไร้ฝีมือ การดึงดูดแรงงานที่มีความรู้และทักษะสูงเข้ามาทำงานในประเทศ การพัฒนาระบบฐานข้อมูลของแรงงานข้ามชาติให้มีประสิทธิภาพและนำไปใช้ในการบริหารจัดการแรงงานได้อย่างเป็นรูปธรรม รวมทั้งการจัดบริการทางสังคมให้กับแรงงานข้ามชาติตามความเหมาะสมและเป็นธรรม

๗) จัดให้มีการวางแผนและพัฒนาทรัพยากรมนุษย์ในองค์กรภาครัฐอย่างเป็นระบบและต่อเนื่อง สร้างความชัดเจนในบทบาทและภาระงานของข้าราชการ พนักงาน และลูกจ้าง เพื่อเพิ่มประสิทธิภาพการปฏิบัติงานของภาครัฐให้มีผลิตภาพสูงขึ้น รวมทั้งปรับปรุงระบบบริหารงานบุคคลให้เอื้อต่อการส่งเสริมคุณธรรม จริยธรรม และธรรมาภิบาลของภาครัฐ

๕.๒.๔ พัฒนาผู้สูงอายุให้มีความมั่นคงทางเศรษฐกิจและสังคม มีคุณภาพ มีคุณค่า สามารถปรับตัวเท่าทันการเปลี่ยนแปลง เป็นพลังในการพัฒนาสังคม โดย

๑) ส่งเสริมการสร้างรายได้และการมีงานทำในผู้สูงอายุ โดยกำหนดลักษณะประเภทงานและอัตราค่าจ้างที่เหมาะสม ควบคู่กับการเพิ่มพูนความรู้ ทักษะทั้งด้านวิชาการและการใช้สื่อการเรียนรู้สมัยใหม่ให้แก่ผู้สูงอายุ เพื่อการประกอบอาชีพและการพัฒนาตัวเองอย่างต่อเนื่อง

๒) ส่งเสริมและสนับสนุนให้มีการนำความรู้และประสบการณ์ของผู้สูงอายุที่เป็นคลังสมองของชาติทั้งภาครัฐและเอกชน ประชาชนชาวบ้าน ผู้มีความรู้ภูมิปัญญาท้องถิ่นมาใช้ประโยชน์ในการพัฒนาชุมชน ท้องถิ่น และประเทศ

๓) ส่งเสริมให้ผู้สูงอายุสามารถพึ่งตนเอง โดยการปรับปรุงสภาพแวดล้อม และความจำเป็นทางกายภาพให้เหมาะกับวัย และการพัฒนาระบบการดูแลสุขภาพผู้สูงอายุในรูปแบบที่หลากหลายทั้งในด้านการจัดบริการสุขภาพและสวัสดิการสังคมอย่างบูรณาการ โดยการมีส่วนร่วมของทุกภาคส่วนอย่างต่อเนื่อง รวมทั้งพัฒนาชุมชนที่มีศักยภาพและความพร้อมให้เป็นต้นแบบของการดูแลสุขภาพผู้สูงอายุเพื่อขยายผลไปสู่ชุมชนอื่น

๕.๒.๕ สอดแทรกการพัฒนาคนทุกช่วงวัยด้วยกระบวนการเรียนรู้สู่วัฒนธรรม การเกื้อกูล เสริมสร้างทักษะให้คนมีการเรียนรู้ต่อเนื่องตลอดชีวิต การต่อยอดสู่นวัตกรรมความรู้ การฝึกฝนจนเกิดความคิดสร้างสรรค์ การเปิดใจกว้างพร้อมรับทุกความคิดเห็น และการปลูกฝังจิตใจ ที่มีคุณธรรม ซื่อสัตย์ มีระเบียบวินัย ควบคู่กับการพัฒนาคนด้วยการเรียนรู้ในศาสตร์วิทยาการ ให้สามารถประกอบอาชีพได้อย่างหลากหลาย สอดคล้องกับแนวโน้มการจ้างงาน และเตรียมพร้อมสู่การเป็นประชาคมเศรษฐกิจอาเซียน รวมทั้งการพัฒนาต่อยอดตามศักยภาพและความถนัด

๕.๒.๖ สร้างจิตสำนึกของประชาชนให้มีความรับผิดชอบต่อสังคม สถาบันชาติ สถาบันศาสนา และสถาบันพระมหากษัตริย์ ให้ตระหนักถึงการเคารพกฎหมาย หลักสิทธิมนุษยชน การสร้างค่านิยมให้มีพฤติกรรมการผลิตและบริโภคที่รับผิดชอบต่อสิ่งแวดล้อม การสร้างความรู้ความเข้าใจและจิตสำนึกในการอนุรักษ์พลังงาน มีการเรียนรู้ในการรับมือกับการเปลี่ยนแปลงสภาพภูมิอากาศ และภัยพิบัติ เพื่อนำไปสู่การสร้างสังคมน่าอยู่

๕.๓ การส่งเสริมการลดปัจจัยเสี่ยงด้านสุขภาพอย่างเป็นองค์รวม สร้างเสริมสุขภาวะ ควบคู่กับการพัฒนาคุณภาพระบบบริการสาธารณสุข

๕.๓.๑ การสร้างเสริมสุขภาวะคนไทยให้มีความสมบูรณ์แข็งแรงทั้งร่างกาย และจิตใจ โดยการพัฒนาความรู้และทักษะในการดูแลสุขภาพของตนเอง ครอบครัว ชุมชน การลดปัจจัยเสี่ยงจากสภาพแวดล้อมและการประกอบอาชีพที่มีผลต่อสุขภาพ การพัฒนาระบบและกลไก เฝ้าระวังความมั่นคงทางสุขภาพจากปัจจัยคุกคามสุขภาพที่แฝงมากับกระบวนการพัฒนา รวมทั้งมุ่งสร้างกระบวนการมีส่วนร่วมในการพัฒนานโยบายสาธารณะที่เอื้อต่อสุขภาพ การใช้ประโยชน์จากยาสมุนไพร เพื่อการป้องกันและการรักษาเบื้องต้น และการใช้เทคโนโลยีสมัยใหม่ในการสื่อสารต่อสังคมเพื่อการส่งเสริมสุขภาพเชิงรุก

๕.๓.๒ พัฒนาระบบบริการสาธารณสุขให้มีคุณภาพอย่างทั่วถึง โดยเฉพาะระบบ บริการขั้นพื้นฐาน ควบคู่กับการส่งเสริมการแพทย์ทางเลือก การพัฒนาด้านเวชศาสตร์ผู้สูงอายุ การพัฒนาระบบฐานข้อมูลสุขภาพของประเทศ การพัฒนาบุคลากรด้านสาธารณสุขให้เหมาะสมทั้งการผลิตและการกระจายบุคลากร ค่าตอบแทน และการอำนวยความสะดวกในชีวิตความเป็นอยู่ เพื่อเป็น สิ่งจูงใจให้บุคลากรมีการกระจายที่เหมาะสม รวมทั้งการใช้มาตรการการเงินการคลังเพื่อสุขภาพ ที่มีประสิทธิภาพและยั่งยืน

๕.๔ การส่งเสริมการเรียนรู้ตลอดชีวิต สร้างโอกาสการเรียนรู้อย่างต่อเนื่องให้คนทุกกลุ่ม ทุกวัยสามารถเข้าถึงแหล่งเรียนรู้และองค์ความรู้ที่หลากหลาย ทั้งที่เป็นวัฒนธรรม ภูมิปัญญา และองค์ความรู้ใหม่

๕.๔.๑ สร้างกระแสสังคมให้การเรียนรู้เป็นหน้าที่ของคนไทยทุกคน มีนิสัยใฝ่รู้ รักการอ่านตั้งแต่วัยเด็ก และส่งเสริมการเรียนรู้ร่วมกันของคนต่างวัย ควบคู่กับการส่งเสริมให้องค์กร กลุ่มบุคคล ชุมชน ประชาชน และสื่อทุกประเภทเป็นแหล่งเรียนรู้อย่างสร้างสรรค์ สื่อสารด้วยภาษา ที่เข้าใจง่าย

๕.๔.๒ ส่งเสริมการศึกษาทางเลือกที่สอดคล้องกับความต้องการของผู้เรียน

๑) จัดการศึกษาและการเรียนรู้ที่มีคุณภาพ ยืดหยุ่น หลากหลาย เข้าถึงได้ง่าย ที่สัมพันธ์สอดคล้องกับวัฒนธรรม วิถีชีวิต และการประกอบอาชีพในแต่ละท้องถิ่น โดยเน้นการพัฒนาผู้เรียนเป็นสำคัญ ให้ผู้เรียนสามารถเรียนรู้ได้ด้วยตนเอง เรียนรู้เป็นกลุ่มจนติดเป็น นิสัยใฝ่เรียนรู้

๒) มีระบบเทียบโอนความรู้และประสบการณ์ ปรับระบบการวัด ประเมินผลผู้เรียน และระบบการเข้ารับการศึกษาต่อให้เอื้อต่อการจัดการศึกษาทางเลือกในประชากร ทุกกลุ่มตามศักยภาพของผู้เรียน

๓) ส่งเสริมให้มีการพัฒนาบทเรียนผ่านเครือข่ายอินเทอร์เน็ต และการใช้ มาตรการทางภาษีในการสนับสนุนการผลิตสื่อเพื่อการเรียนรู้ และเป็นช่องทางสำหรับคนทุกกลุ่มวัย แสดงออกอย่างสร้างสรรค์

๕.๔.๓ สนับสนุนการสร้างสังคมแห่งการเรียนรู้และปัจจัยสนับสนุนการเรียนรู้ ตลอดชีวิต

๑) เสริมสร้างและพัฒนาโครงสร้างพื้นฐานทางปัญญาในระดับท้องถิ่น ชุมชน และประเทศ โดยพัฒนาโครงข่ายโทรคมนาคมและบริการอินเทอร์เน็ตความเร็วสูงให้ครอบคลุม พื้นที่ทั่วประเทศ พัฒนาแหล่งเรียนรู้ของชุมชนในรูปแบบที่หลากหลายสอดคล้องกับภูมิสังคม และพัฒนาระดับศูนย์ความเป็นเลิศด้านต่าง ๆ สู่ภูมิภาคและชุมชน รวมทั้งการปรับปรุงและผลักดัน กฎ ระเบียบ และกฎหมายที่เกี่ยวข้องกับการเรียนรู้ตลอดชีวิต ตลอดจนมาตรการภาษีที่เกี่ยวข้อง ให้เอื้ออำนวยและส่งเสริมให้เกิดการจัดการเรียนรู้อย่างต่อเนื่อง

๒) พัฒนาและเปิดโอกาสให้ประชาชนและชุมชนได้ใช้ประโยชน์จากแหล่ง เรียนรู้ทั่วไป อาทิ สถานศึกษา ห้องสมุด พิพิธภัณฑ์ ศูนย์การเรียนรู้ ศูนย์กีฬาและนันทนาการ รวมทั้งเปิดพื้นที่/เวทีสาธารณะให้เป็นศูนย์รวมการแลกเปลี่ยนให้กับนักคิด และนำเสนอผลงาน เชิงสร้างสรรค์ โดยกระตุ้นให้เกิดการเรียนรู้ร่วมกันเริ่มตั้งแต่วัยเด็ก เยาวชน และประชาชนให้เข้าถึง อย่างสะดวกและใช้บริการได้เต็มศักยภาพ มีการผสมผสานภูมิปัญญาท้องถิ่นและความรู้สมัยใหม่ ที่สามารถนำไปใช้ประโยชน์เชิงพาณิชย์ได้

๓) พัฒนานองค์ความรู้ของท้องถิ่นทั้งจากผู้รู้ ปราชญ์ชาวบ้าน และจัดให้มีการวิจัยเชิงประจักษ์ของชุมชน การจัดการองค์ความรู้ในชุมชนอย่างเป็นระบบ ควบคู่กับการพัฒนาทักษะด้านภาษาและเทคโนโลยีเพื่อการศึกษาให้เอื้อต่อการเข้าถึงแหล่งเรียนรู้ที่หลากหลาย ตลอดจนเนื้อหาสาระที่เหมาะสมกับการพัฒนาการเรียนรู้ด้วยตนเอง

๔) สร้างโอกาสในการเรียนรู้และการพัฒนาคนทุกคนอย่างต่อเนื่อง โดยเฉพาะเด็กเยาวชนและประชาชนที่อยู่นอกระบบ ทั้งที่เป็นเด็กในวัยเรียนที่ออกกลางคัน เด็กพิการ เด็กด้อยโอกาส เพื่อส่งต่อเข้าสู่ระบบการศึกษาหรือให้ได้เรียนรู้ตามศักยภาพและตามสภาพแวดล้อม รวมทั้งประชาชนที่ต้องการทักษะเพิ่มเติมในการประกอบสัมมาชีพ โดยความร่วมมืออย่างใกล้ชิดในระดับจังหวัดและในระดับท้องถิ่นในการเข้าถึงกลุ่มเป้าหมายที่อยู่นอกระบบและการบริหารจัดการให้เกิดการเรียนรู้อย่างมีประสิทธิภาพ

๕.๕ การเสริมสร้างความเข้มแข็งของสถาบันทางสังคม ส่งเสริมให้ทุกภาคส่วนนำค่านิยม และวัฒนธรรมที่ดีงามของไทยเป็นฐานในการพัฒนาคนและสังคม

๕.๕.๑ เสริมสร้างความเข้มแข็งของสถาบันครอบครัวในการบ่มเพาะให้คนมีศีลธรรม คุณธรรม จริยธรรมในวิถีชีวิต

๑) พัฒนาศักยภาพครอบครัว โดยส่งเสริมการมีอาชีพและรายได้ที่แน่นอน สามารถดำรงชีวิตอย่างพอเพียง สนับสนุนการจัดกระบวนการเรียนรู้ที่เหมาะสมกับศักยภาพของครอบครัว มีการถ่ายทอดและแลกเปลี่ยนประสบการณ์การเรียนรู้ร่วมกันเพื่อให้เกิดสัมพันธภาพที่ดีระหว่างสมาชิกในครอบครัวและเชื่อมโยงกับเครือข่ายครอบครัว ให้สิ่งจูงใจแก่ครอบครัวที่มีปฏิสัมพันธ์ที่ดี รวมทั้งพัฒนาความรู้ทางเทคโนโลยีสารสนเทศให้กับพ่อแม่และผู้ปกครอง โดยสร้างโอกาสในการเข้าถึงเทคโนโลยีสารสนเทศและรู้จักใช้ประโยชน์อย่างมีคุณค่าเพื่อลดช่องว่างระหว่างครอบครัว

๒) ฟื้นฟูวัฒนธรรมที่ดีและนำคุณค่าอันดีงามของครอบครัวไทย อาทิ ความเอื้ออาทร และการเป็นเครือญาติมาใช้ในวิถีชีวิต ควบคู่กับการปลูกฝังศีลธรรม คุณธรรม จริยธรรม เพื่อให้สมาชิกในครอบครัวรู้จักใช้ปัญญาในทางที่ถูกต้อง และมีจิตสำนึกในการเฝ้าระวังทางวัฒนธรรมที่จะมีผลกระทบต่อการเบี่ยงเบนทางวัฒนธรรม

๓) ผลักดันให้ชุมชนและองค์กรปกครองส่วนท้องถิ่นสนับสนุนการเปิดพื้นที่สาธารณะในการจัดกิจกรรมสร้างสัมพันธ์อันดีต่อครอบครัวและชุมชน และภาคธุรกิจจัดกิจกรรมทั้งภายในและภายนอกองค์กรเพื่อส่งเสริมให้ครอบครัวมีส่วนร่วมในกิจกรรมที่เป็นประโยชน์ต่อสังคม

๕.๕.๒ พัฒนาชุมชนท้องถิ่นให้เข้มแข็งและสามารถสร้างภูมิคุ้มกันให้คนในชุมชน

๑) สนับสนุนการค้นหาอัตลักษณ์อันโดดเด่นของชุมชน การสร้างกระบวนการเรียนรู้ และปลูกฝังความเป็นอัตลักษณ์ของชุมชน โดยอนุรักษ์และฟื้นฟูภูมิปัญญาท้องถิ่น รวมทั้งส่งเสริมกลไกเชิงสถาบันในชุมชนท้องถิ่นให้มีส่วนร่วมสร้างความเข้าใจในพหุวัฒนธรรม สามารถอยู่ร่วมกันอย่างสันติสุข มีความมั่นคงทางวัฒนธรรมและดำรงไว้ซึ่งอัตลักษณ์ของชุมชน

๒) สนับสนุนให้คนในชุมชนมีส่วนร่วมคิดและร่วมกำหนดแนวทางการพัฒนาชุมชนท้องถิ่นบนหลักการพึ่งพาตนเองที่คำนึงถึงศักยภาพ ทรัพยากร ภูมิปัญญา วิถีชีวิต วัฒนธรรม และสิ่งแวดล้อมในชุมชนเป็นหลัก โดยให้ความสำคัญกับการจัดการการเรียนรู้ในชุมชน การศึกษาถอดองค์ความรู้ของชุมชนและชุมชนต้นแบบ การจัดการตนเองได้ตามบริบทของพื้นที่ และการถ่ายทอดภูมิปัญญาที่ช่วยพัฒนาทักษะในการประกอบอาชีพ

๓) ส่งเสริมการขยายผลและพัฒนาศักยภาพของคนสามวัย เพื่อเป็นแหล่งเรียนรู้และสร้างความเข้าใจที่จะนำไปสู่การพัฒนาคุณภาพชีวิตในการอยู่ร่วมกับครอบครัว ชุมชนอย่างอบอุ่นและเข้มแข็งควบคู่กับการสร้างเครือข่ายความร่วมมือระหว่างชุมชนกับเครือข่าย ภาคประชาสังคม และภาคส่วนต่าง ๆ ในการพัฒนาระบบเฝ้าระวังปัญหาทางด้านสังคมและวัฒนธรรม โดยเฉพาะในกลุ่มเด็กและเยาวชนในชุมชน

๕.๕.๓ ส่งเสริมภาคประชาสังคมและองค์กรธุรกิจเอกชนในการทำงาน เป็นเครือข่ายเชื่อมโยงกับกลไกภาครัฐ และร่วมกันสร้างจิตสำนึกรับผิดชอบต่อสังคม รวมทั้งการส่งเสริมภาคเอกชนที่ประกอบกิจการเพื่อสังคมที่สร้างสมดุลระหว่างผลประโยชน์ขององค์กรและผลประโยชน์ของชุมชนและสังคม โดยเฉพาะส่งเสริมให้ภาคเอกชนเข้ามามีส่วนร่วมในการจัดการเรียนรู้และจัดหาที่อยู่อาศัยให้กับแรงงานในสถานประกอบการหรือบริเวณใกล้เคียง การยกย่ององค์กรธุรกิจเอกชนที่มีความรับผิดชอบต่อสังคมให้เป็นแบบอย่างที่ดีต่อสาธารณะ ตลอดจนการยกย่องคนดีในสังคม ให้เป็นต้นแบบและตัวอย่างที่ดีผ่านสื่อต่าง ๆ อย่างต่อเนื่อง

๕.๕.๔ ฟื้นฟูบทบาทของสถาบันศาสนาในการส่งเสริมศีลธรรมและเป็นที่พักพิงในวิถีชีวิต โดยสนับสนุนให้สถาบันศาสนาเผยแพร่แก่นของศาสนาที่ถูกต้องและจัดพื้นที่ในการปฏิบัติธรรมอย่างทั่วถึง รวมทั้งมีการสร้างนวัตกรรมและกิจกรรมส่งเสริมการเรียนรู้ของเด็กและเยาวชนให้มีศีลธรรม คุณธรรม จริยธรรมตามหลักคำสอนทางศาสนา

๕.๕.๕ พัฒนabatบาทของสถาบันทางสังคมให้เอื้อต่อการพัฒนาคน

๑) ส่งเสริมให้สถาบันการศึกษาที่ตั้งอยู่ในพื้นที่หรือจังหวัดต่าง ๆ มีบทบาทหน้าที่สำคัญในการพัฒนาคน ชุมชน และสังคมในพื้นที่อย่างเป็นองค์รวม

๒) ส่งเสริมความร่วมมือของสถาบันครอบครัว สถาบันการศึกษา สถาบันศาสนาในการปลูกฝังกระบวนการคิดที่อยู่บนฐานของศีลธรรม การยอมรับความแตกต่าง สำนึกความเป็นพลเมือง และวัฒนธรรมประชาธิปไตย รวมทั้งการใช้ประโยชน์ทุนทางสังคมในการหล่อหลอมและสร้างค่านิยมที่ดี การฟื้นฟูวัฒนธรรมที่ดีงาม

๓) สร้างเสริมความเข้มแข็งของเครือข่ายสังคมออนไลน์ให้เป็นพลังสำคัญที่มีบทบาทต่อการสะท้อนความต้องการของประชาชน รวมทั้งให้ข้อคิดเห็นอย่างสร้างสรรค์ โดยจัดสรรพื้นที่ออนไลน์เพื่อการเรียนรู้ตามความสนใจ วิเคราะห์แนวทางการใช้ประโยชน์ในการใช้สื่อออนไลน์ และมีการจัดระบบระเบียบการบริหารจัดการอย่างเข้มงวด

๕.๕.๖ สร้างค่านิยมให้คนไทยภาคภูมิใจในวัฒนธรรมไทย และยอมรับความแตกต่างของความหลากหลายทางวัฒนธรรม เพื่อลดปัญหาความขัดแย้งทางความคิด และสร้างความเป็นเอกภาพในสังคม ตลอดจนสร้างเครือข่ายความร่วมมือทางวัฒนธรรมร่วมกับประชาคมโลก โดยเฉพาะประชาคมอาเซียน เพื่อให้เกิดการไหลเวียนทางวัฒนธรรมในรูปแบบการแลกเปลี่ยนเรียนรู้ เพื่อส่งเสริมความเข้าใจระหว่างประชาชนในการเรียนรู้ประวัติศาสตร์ วัฒนธรรม และการรับรู้ข้อมูลข่าวสารซึ่งกันและกัน

บทที่ ๕

ยุทธศาสตร์ความเข้มแข็งภาคเกษตร ความมั่นคงของอาหารและพลังงาน

๑. สถานการณ์การเปลี่ยนแปลง

การพัฒนาประเทศในช่วงเวลาที่ผ่านมา ภาคเกษตรมีบทบาทสำคัญต่อการเติบโตทางเศรษฐกิจและสังคมของประเทศ ทั้งในมิติของการผลิตที่สามารถพึ่งพาตนเองด้านอาหารและเป็นแหล่งสร้างรายได้ให้แก่ครัวเรือนภาคเกษตร และเป็นฐานการผลิตที่สนับสนุนการสร้างมูลค่าเพิ่มเพื่อการค้าและการส่งออกสำหรับภาคการผลิตและบริการอื่น ๆ รวมถึงในมิติการพัฒนาสู่แหล่งการผลิตพลังงานทดแทนที่สำคัญของประเทศ เนื่องจากภาคเกษตรเป็นฐานการผลิตที่เข้มแข็งด้วยมีที่ตั้งทางภูมิประเทศและภูมิอากาศเหมาะสม มีภูมิปัญญาด้านการผลิต การประยุกต์ดัดแปลง และวัฒนธรรมอาหารที่เข้มแข็งและหลากหลาย รวมทั้งเป็นประเทศผู้ผลิตอาหารส่งออกที่สำคัญรายใหญ่ของโลก ซึ่งสถานการณ์การพัฒนาของภาคเกษตรตลอดช่วงที่ผ่านมา สรุปได้ ดังนี้

๑.๑ บทบาทภาคเกษตรเริ่มลดลงแต่ยังเป็นฐานการผลิตที่สำคัญของประเทศ โดยปัจจุบันมีพื้นที่ทำการเกษตร ร้อยละ ๔๐.๐ ของพื้นที่ทั้งประเทศ ครัวเรือนเกษตรกร ๖.๙ ล้านครัวเรือน ซึ่งประกอบด้วย เกษตรกรรายย่อยที่ผลิตเพื่อพึ่งพาตนเอง เกษตรกรที่ผลิตเชิงพาณิชย์ และเกษตรกรที่แปรรูปผลิตผลเกษตรเพื่อสร้างมูลค่าเพิ่ม โดยในปี ๒๕๕๓ สามารถทำการผลิตสินค้าเกษตรและอาหารทั้งพืช ปศุสัตว์ และประมง รวมมูลค่า ๓๘๑,๕๙๔ ล้านบาท หรือคิดเป็นร้อยละ ๘.๓ ของผลิตภัณฑ์มวลรวมในประเทศ ลดจากร้อยละ ๙.๐ ในปี ๒๕๔๙ ในขณะที่การผลิตส่วนใหญ่ยังมีปริมาณผลผลิตพอเพียงกับความต้องการใช้ภายในประเทศ สามารถเป็นหลักประกันในการพึ่งพาและสร้างความมั่นคงของสินค้าเกษตรและอาหารที่ใช้ภายในประเทศได้ และมีเหลือส่งออกสร้างรายได้ให้กับประเทศ เช่น ข้าว มันสำปะหลัง อ้อย และปาล์มน้ำมัน โดยเฉพาะข้าว มีผลผลิตเหลือส่งออก ร้อยละ ๔๕.๐ ของผลผลิตทั้งหมดที่ผลิตได้ มันสำปะหลัง ส่งออกร้อยละ ๓๑.๐ อ้อย (น้ำตาล) ส่งออกร้อยละ ๖๗.๐ ของผลผลิตทั้งหมด ขณะที่สินค้าปศุสัตว์และประมงส่งออกที่สำคัญ เช่น กุ้ง และไก่ มีปริมาณการส่งออกคิดเป็นร้อยละ ๘๖.๐ และ ๓๒.๐ ของปริมาณผลผลิตทั้งหมด ตามลำดับ อย่างไรก็ตาม ปัจจุบันตลาดสินค้าเกษตรมีการแข่งขันรุนแรงและมีแนวโน้มถูกแย่งส่วนแบ่งตลาดจากประเทศคู่แข่งที่สำคัญมากขึ้น

๑.๒ ความเข้มแข็งของภาคเกษตรไทยมีแนวโน้มลดลงในช่วงหลายปีที่ผ่านมา โดยจะเห็นได้จากประสิทธิภาพการผลิตโดยเฉลี่ยในบางสินค้าที่ยังคงต่ำหากเปรียบเทียบกับประเทศเพื่อนบ้าน เนื่องจากภาคเกษตรไม่สามารถเร่งพัฒนาผลิตภาพการผลิตได้ทันต่อสภาพการแข่งขันในตลาดโลกที่ทวีความรุนแรงมากขึ้นได้อย่างมีประสิทธิภาพ การส่งออกหลักของภาคเกษตรยังคงอยู่ในรูปของสินค้าขั้นปฐม และเกษตรกรส่วนใหญ่ยังประสบปัญหาหนี้สินและความยากจน โดยในปี ๒๕๕๐ ประเทศไทยมีคนยากจนทั้งสิ้น ๕.๔ ล้านคน ในจำนวนนี้เป็นเกษตรกร ร้อยละ ๕๖.๙ อันมีสาเหตุมาจากปัจจัยหลายประการ

เช่น พื้นที่ขาดความอุดมสมบูรณ์โดยเฉพาะภาคตะวันออกเฉียงเหนือและภาคเหนือ ขาดแคลนแหล่งน้ำเพื่อการเกษตร ผลผลิตเฉลี่ยต่อไร่ในบางพื้นที่ไม่สูงเท่าที่ควร และมีคุณภาพผลผลิตไม่สม่ำเสมอ เกษตรกรส่วนใหญ่พึ่งพาปัจจัยการผลิตจากภายนอกโดยเฉพาะปุ๋ยเคมีและสารกำจัดศัตรูพืช ทำให้ต้นทุนการผลิตสูง และผลิตพืชเชิงเดี่ยวเป็นหลัก ในขณะที่การพัฒนาระบบเกษตรกรรมยั่งยืนยังไม่สามารถขยายตัวได้เท่าที่ควร ทำให้มีความเสี่ยงจากการเปลี่ยนแปลงของราคามากขึ้น ขณะที่ราคาผลผลิตเกษตรผันผวนและขึ้นกับราคาในตลาดโลก การเกิดภัยพิบัติจากธรรมชาติบ่อยครั้ง เป็นต้น นอกจากนี้ ปัจจุบันเกษตรกรมีแนวโน้มสูญเสียการเป็นเจ้าของที่ดินและกลายเป็นผู้เช่ามากขึ้น ทำให้ขาดความมั่นคงในอาชีพเกษตรกรรม ในขณะเดียวกันพบว่า รายได้เงินสดสุทธิทางการเกษตรมีแนวโน้มสูงขึ้น โดยเพิ่มจาก ๕๒,๙๓๓ บาทต่อครัวเรือน ในปีการผลิต ๒๕๔๘/๔๙ เป็น ๕๘,๖๓๒ บาทต่อครัวเรือน ในปีการผลิต ๒๕๕๒/๕๓ ซึ่งรายได้ที่เพิ่มขึ้นส่วนหนึ่งเนื่องจากราคาผลผลิตผลการเกษตรที่ปรับตัวสูงขึ้น ในสินค้าเกษตรที่สำคัญ เช่น ยางพารา มันสำปะหลัง เป็นต้น อย่างไรก็ตาม เกษตรกรก็มีขนาดหนี้สินต่อครัวเรือนเพิ่มขึ้นเช่นกัน จาก ๕๒,๘๙๗ บาท ในปี ๒๕๔๘/๔๙ เป็น ๕๔,๔๐๙ บาท ในปี ๒๕๕๒/๕๓

๑.๓ การเปลี่ยนแปลงสภาพภูมิอากาศและการครอบครองทรัพยากรพันธุกรรมส่งผลกระทบต่อวิธีการผลิตของเกษตรกร เนื่องจากการเปลี่ยนแปลงสภาพภูมิอากาศ โดยเฉพาะอย่างยิ่งการเปลี่ยนแปลงในเรื่องของปริมาณและการกระจายตัวของน้ำฝน ระดับอุณหภูมิเฉลี่ยที่มีแนวโน้มสูงขึ้น รวมทั้งการเปลี่ยนแปลงในเชิงฤดูกาลต่าง ๆ จะส่งผลกระทบต่อโดยตรงต่อการผลิตสินค้าสำคัญที่มีบทบาทอย่างมากต่อความมั่นคงอาหารและพลังงานของประเทศ ในขณะเดียวกัน ปัญหาการครอบครองทรัพยากรพันธุกรรมและการผูกขาดทางการค้าเมล็ดพันธุ์พืช จะส่งผลกระทบต่อวิถีชีวิตของเกษตรกรรายย่อยจำนวนมากที่พึ่งพาอาศัยทรัพยากรป่าไม้ พันธุ์พืชต่าง ๆ เพื่อเป็นอาหารและยาสมุนไพร และกระทบต่อความมั่นคงทางอาหารของประเทศในระยะยาว

๑.๔ การขาดแคลนแรงงานภาคเกษตรจากการเข้าสู่สังคมผู้สูงอายุของประเทศไทย ผลกระทบจากการที่ประเทศเข้าสู่สังคมผู้สูงอายุทำให้เกษตรกรที่มีอายุ ๕๐ ปีขึ้นไปมีแนวโน้มเพิ่มขึ้น ประกอบกับคนหนุ่มสาวไม่สนใจทำการเกษตร โดยในช่วงปี ๒๕๔๑ - ๒๕๕๐ จำนวนแรงงานภาคเกษตรลดลงประมาณร้อยละ ๑.๙ ต่อปี ส่งผลต่อการขาดแคลนแรงงานในภาคเกษตรและศักยภาพภาคเกษตรในอนาคต ในขณะที่ความต้องการอาหารทั้งภายในประเทศและของโลกมีแนวโน้มเพิ่มขึ้นอย่างรวดเร็ว อันเกิดจากจำนวนประชากรที่เพิ่มขึ้นส่งผลต่อความมั่นคงอาหารในอนาคต

๑.๕ ความต้องการพืชที่สามารถนำไปผลิตเป็นพลังงานเพิ่มขึ้นอย่างต่อเนื่อง สืบเนื่องจากการเปลี่ยนแปลงสภาพภูมิอากาศและสถานการณ์ราคาน้ำมันในตลาดโลกที่ปรับตัวสูงขึ้นและผันผวนอย่างมาก ประกอบกับความต้องการใช้พลังงานมีแนวโน้มเพิ่มสูงขึ้นตามการเจริญเติบโตทางเศรษฐกิจ ส่งผลให้หลายประเทศในโลก รวมทั้งประเทศไทยมีนโยบายพัฒนาและส่งเสริมการใช้พลังงานทดแทนจากพืชแทนการใช้พลังงานจากเชื้อเพลิงฟอสซิลมากขึ้น และทำให้ความต้องการพืชที่สามารถนำไปผลิต

พลังงานเพิ่มขึ้น เช่น มันสำปะหลัง อ้อย ปาล์มน้ำมัน เป็นต้น และมีการเปลี่ยนแปลงรูปแบบการใช้ประโยชน์ผลผลิตการเกษตรจากการปลูกเพื่อเป็นพืชอาหารมาเป็นพืชพลังงานมากขึ้น ซึ่งสามารถก่อให้เกิดผลกระทบต่อปริมาณผลผลิตอาหาร รวมทั้งความมั่นคงอาหารของประเทศและการส่งออกได้ ดังนั้น แผนพัฒนา ฯ ฉบับที่ ๑๑ จึงได้ให้ความสำคัญกับการสร้างความมั่นคงด้านอาหารและพลังงาน โดยพยายามสร้างฐานภาคเกษตรให้มีความเข้มแข็งและเกษตรกรมีรายได้ที่มั่นคง สามารถผลิตอาหารได้เพียงพอ มีคุณภาพ ควบคู่ไปกับการพัฒนาพลังงานทดแทนจากพืชที่เพียงพอ เพื่อเป็นแนวทางหนึ่งในการสร้างภูมิคุ้มกันให้กับประเทศเมื่อราคาพลังงานเกิดความผันผวน รวมถึงสร้างหลักประกันรายได้ให้แก่ครัวเรือนเกษตรกรในระบบด้วย

๒. การประเมินความเสี่ยง

สถานการณ์การเปลี่ยนแปลงที่เกิดขึ้นทั้งจากปัจจัยภายในและภายนอกในปัจจุบัน และแนวโน้มในอนาคต ได้สะท้อนให้เห็นถึงปัจจัยเสี่ยงที่ภาคเกษตรกำลังเผชิญในหลายมิติ ทั้งในเชิงทรัพยากรธรรมชาติ สิ่งแวดล้อม วิถีชีวิต และความสามารถในการแข่งขัน รวมถึงสถานะความมั่นคงด้านอาหารและพลังงานชีวภาพของประเทศ ซึ่งจะส่งผลกระทบต่อความเข้มแข็งของภาคเกษตรให้ลดลงได้ โดยมีปัจจัยเสี่ยงที่สำคัญหลายประการ ดังนี้

๒.๑ ทรัพยากรธรรมชาติซึ่งเป็นฐานการผลิตภาคเกษตรมีความเสื่อมโทรมมากขึ้น การพัฒนาที่ผ่านมาได้มีการใช้ทรัพยากรธรรมชาติต่าง ๆ จำนวนมาก เพื่อการผลิตทางเศรษฐกิจรวมทั้งภาคเกษตร เพื่อให้มีการขยายตัวอย่างต่อเนื่อง ซึ่งเป็นการใช้อย่างสิ้นเปลือง ไม่มีประสิทธิภาพ และขาดการบำรุงรักษา ทำให้ในปัจจุบันทรัพยากรธรรมชาติที่เป็นฐานการผลิตของภาคเกษตรที่สำคัญมีความเสื่อมโทรม โดยเฉพาะทรัพยากรดิน ที่พบปัญหาดินเสื่อมสภาพจำนวน ๑๙๐.๐ ล้านไร่ หรือคิดเป็นร้อยละ ๖๐.๐ ของพื้นที่ทั้งประเทศ ซึ่งขยายตัวเพิ่มขึ้นถึงเกือบปีละ ๑.๐ ล้านไร่ เนื่องจากการเสื่อมไปตามสภาพการใช้ประโยชน์ที่ดินที่ไม่ถูกต้องตามสมรรถนะของดิน ในขณะที่เป้าหมายตามแผนการฟื้นฟูดินของภาครัฐกำหนดไว้ประมาณปีละ ๒.๐ ล้านไร่ ทำให้การดำเนินงานไม่ทันต่อปัญหาที่เกิดขึ้น ส่งผลให้ความเสื่อมโทรมของดินรุนแรงขึ้น นอกจากนี้ มีการใช้สารเคมีทางการเกษตรในปริมาณมาก โดยมีการนำเข้าปุ๋ยเคมีและสารเคมีทางการเกษตรปีละประมาณ ๖.๐ ล้านตัน มูลค่ากว่า ๘๐,๐๐๐ ล้านบาท รวมทั้งมีปัญหาการขาดแคลนน้ำเพื่อการผลิตทางการเกษตร เนื่องจากประสบปัญหาน้ำต้นทุนลดลงอย่างมาก ปัญหาน้ำท่วม และปัญหาคุณภาพน้ำ ตลอดจนความหลากหลายทางชีวภาพที่ถูกทำลายมากขึ้น ซึ่งปัญหาดังกล่าวเป็นปัจจัยเสี่ยง ที่ส่งผลกระทบต่อความมั่นคงและยั่งยืน รวมถึงความสามารถในการแข่งขันของภาคเกษตรในอนาคต

๒.๒ การเปลี่ยนแปลงสภาพภูมิอากาศมีแนวโน้มรุนแรงเพิ่มมากขึ้น ส่งผลต่อการผลิตภาคเกษตร โดยเฉพาะภาวะน้ำท่วม ภัยแล้ง และฝนตกไม่ตรงตามฤดูกาล รวมถึงโรคและแมลงศัตรูพืชระบาด ซึ่งผลกระทบจากการเปลี่ยนแปลงสภาพภูมิอากาศมีผลโดยตรงต่อปริมาณผลผลิตทางการเกษตรจากการคาดการณ์ของศูนย์เครือข่ายงานวิเคราะห์วิจัยและฝึกอบรมการเปลี่ยนแปลงของโลกแห่งเอเชีย

ตะวันออกเฉียงใต้ (ปี ๒๕๔๗) พบว่า การเพิ่มขึ้นของปริมาณน้ำฝนในภาคกลาง จะทำให้เกิดน้ำท่วมบ่อยครั้งและจำนวนความถี่มากขึ้น มีผลให้การผลิตข้าวในแถบลุ่มน้ำเจ้าพระยาได้ผลผลิตลดลง นอกจากนี้ ยังเกิดโรคและแมลงศัตรูพืชระบาดรุนแรงขึ้น เช่น การระบาดของเพลี้ยแป้งสีชมพูในมันสำปะหลัง ประมาณ ๑.๐ ล้านไร่ ในปี ๒๕๕๒ เป็นต้น รวมถึงการระบาดของโรคพืชบางประเภทที่ไม่เคยเกิดขึ้นมาก่อน และที่เคยเกิดขึ้นมาแล้วแต่เพิ่มระดับความรุนแรงยิ่งขึ้น อาทิ การระบาดของเพลี้ยกระโดดสีน้ำตาลในนาข้าว โรคเหี่ยวเหี่ยวและโรคใบหงิกในนาข้าวภาคกลาง ประมาณ ๒.๔ ล้านไร่ ซึ่งส่งผลกระทบต่อศักยภาพการผลิตของภาคเกษตร

๒.๓ ความอ่อนแอของภาคเกษตรที่เป็นฐานการผลิตที่สำคัญของประเทศ โดยเฉพาะเกษตรกรรายย่อย ทั้งนี้ เป็นผลจากหลายปัจจัยที่สำคัญ คือ การเปลี่ยนแปลงของวิถีชีวิตในสังคมเกษตร ที่เข้าสู่สังคมปัจเจกมากขึ้น มีลักษณะต่างคนต่างอยู่ ความสัมพันธ์แบบเครือญาติที่มีความเอื้อเฟื้อเผื่อแผ่ช่วยเหลือเกื้อกูลกันเริ่มหมดไป ขาดการปฏิสัมพันธ์และทำกิจกรรมร่วมกัน ในขณะที่ผลิตภาพการผลิตของภาคเกษตรลดลง อันเกิดจากการวิจัยและพัฒนา การพัฒนาพันธุ์พืชพันธุ์สัตว์ และโครงสร้างพื้นฐานด้านการเกษตรที่ยังไม่เพียงพอต่อการเพิ่มผลิตภาพการผลิต โดยเฉพาะพื้นที่ชลประทานที่มีเพียง ๒๘.๐ ล้านไร่ หรือร้อยละ ๒๒.๐ ของพื้นที่ทางการเกษตร ขณะที่การถือครองที่ดินการเกษตรของครัวเรือนเกษตรกรในช่วงปี ๒๕๔๖ - ๒๕๕๑ ไม่เปลี่ยนแปลงมากนักเฉลี่ย ๑๙.๔ ไร่ต่อครัวเรือน แต่แนวโน้มการเป็นผู้เช่าเพิ่มขึ้น โดยปี ๒๕๔๙ มีการทำการเกษตรบนเนื้อที่ของคนอื่นเพียง ๓๗.๐ ล้านไร่ (ร้อยละ ๒๘.๔ ของเนื้อที่ถือครองทางการเกษตร) และเพิ่มเป็น ๖๕.๓ ล้านไร่ (ร้อยละ ๔๙.๕ ของเนื้อที่ถือครองทางการเกษตร) ในปี ๒๕๕๑ โดยเฉพาะอย่างยิ่งในภาคกลางในขณะเดียวกัน ต้นทุนการผลิตที่มีแนวโน้มสูงขึ้น อันเนื่องจากราคาปัจจัยการผลิตและการขนส่งสูงขึ้นที่ปรับตัวตามราคาพลังงาน ทำให้ไม่สามารถลดต้นทุนการผลิตลงได้เท่าที่ควร ประกอบกับแรงงานเกษตรมีแนวโน้มลดลงและเป็นผู้สูงอายุ รวมทั้งเกษตรกรรุ่นใหม่ไม่ได้รับการส่งเสริมอย่างจริงจัง และมีการย้ายออกจากภาคเกษตรไปในภาคการผลิตอื่น เช่น ภาคอุตสาหกรรมและภาคบริการที่ให้ผลตอบแทนสูงกว่า เป็นต้น ทำให้ภาคเกษตรต้องเผชิญกับความเสี่ยงด้านแรงงานมากขึ้น นอกจากนี้ ยังมีการพึ่งพาต่างประเทศทั้งปัจจัยการผลิตและตลาดส่งออก เช่น เทคโนโลยี ปุ๋ยเคมีและสารเคมีกำจัดศัตรูพืชที่ต้องนำเข้าปีละกว่า ๘๐,๐๐๐ ล้านบาท เป็นสารเคมีกำจัดศัตรูพืชกว่า ๑๖,๐๐๐ ล้านบาท โดยในปี ๒๕๕๐ มีสัดส่วนการใช้ปุ๋ยเคมีและสารเคมีการเกษตรคิดเป็นร้อยละ ๓๕.๐ ของต้นทุนการผลิตทั้งหมด ซึ่งนับเป็นปัจจัยการผลิตที่ส่งผลต่อต้นทุนการผลิตที่เพิ่มสูงขึ้น แต่ผลผลิตที่ได้ยังต้องเผชิญความเสี่ยงจากความผันผวนด้านราคา ยิ่งกว่านั้นยังมีปัญหาสุขภาพของเกษตรกร ซึ่งตลอดช่วง ๑๐ ปีที่ผ่านมา มีแนวโน้มความเสี่ยงและไม่ปลอดภัยจากพิษภัยของสารเคมีเพิ่มสูงขึ้น นำไปสู่ปัญหาโรคมะเร็ง โรคเบาหวาน โรคต่อมไร้ท่อ และปัญหาอื่น ๆ ซึ่งปัจจุบันกลายเป็นโรคสำคัญอันดับต้น ๆ ของคนไทย ทั้งที่เป็นเกษตรกรและประชาชนทั่วไป โดยในปี ๒๕๕๐ เกษตรกรที่มีความเสี่ยงและไม่ปลอดภัยจากสารเคมีการเกษตรคิดเป็นร้อยละ ๓๘.๕ เพิ่มขึ้นจากร้อยละ ๑๖.๐ ในปี ๒๕๔๐ จึงนับเป็นสถานการณ์ที่น่าเป็นห่วงอย่างยิ่ง

ขณะที่ผลผลิตทางการเกษตรที่สำคัญส่วนใหญ่ของไทยประมาณร้อยละ ๖๐ - ๗๐ ต้องพึ่งพิงตลาดส่งออก ทั้งยังเป็นสินค้าขั้นปฐมที่มีมูลค่าเพิ่มน้อย ทำให้เกษตรกรมีรายได้ต่ำและไม่มีเสถียรภาพ ประกอบกับการเปิดเขตการค้าเสรีส่งผลกระทบต่อเกษตรกรรายย่อยในประเทศ เนื่องจากไม่สามารถแข่งขันกับสินค้าเกษตรจากประเทศเพื่อนบ้านที่มีต้นทุนการผลิตต่ำกว่า ซึ่งจะเห็นได้จากปริมาณการนำเข้าวัตถุดิบอาหารและสินค้าเกษตรจากต่างประเทศมีแนวโน้มเพิ่มขึ้นอย่างต่อเนื่อง ตั้งแต่มีการเปิดเขตการค้าเสรีในปี ๒๕๔๗ กับประเทศต่าง ๆ เช่น จีน ออสเตรเลีย นิวซีแลนด์ เป็นต้น รวมมูลค่าปีละประมาณ ๒๐๐,๐๐๐ ล้านบาท และอาจมีแนวโน้มรุนแรงขึ้นเมื่อเป็นประชาคมเศรษฐกิจอาเซียนในปี ๒๕๕๘ ในขณะที่ทรัพยากรถูกแย่งชิงจากภาคการผลิตอื่น ทั้งทรัพยากรที่ดินและน้ำ เพื่อตอบสนองความต้องการตามการขยายตัวของเศรษฐกิจและการเพิ่มขึ้นของประชากร โดยเฉพาะในพื้นที่ชานเมืองที่มีการขยายตัวของหมู่บ้านจัดสรรในพื้นที่การเกษตรเดิมมากขึ้น

๒.๔ ประเทศไทยมีการใช้พลังงานที่ผลิตจากพืชเพื่อทดแทนพลังงานเชื้อเพลิงจากฟอสซิลมากขึ้น ทำให้มีความต้องการพืชที่สามารถนำไปผลิตเป็นพลังงานเพิ่มมากขึ้น เช่น อ้อย มันสำปะหลัง ปาล์มน้ำมัน เป็นต้น เกษตรกรจึงมีการเปลี่ยนรูปแบบการใช้ประโยชน์พื้นที่เกษตรจากการปลูกพืชอาหารมาเป็นการปลูกพืชพลังงานแทน ซึ่งส่งผลให้พื้นที่เพาะปลูกพืชอาหารลดลง และทำให้ราคาพืชอาหารมีแนวโน้มเพิ่มสูงขึ้น ประกอบกับรัฐบาลได้มีนโยบายส่งเสริมการผลิตและใช้เอทานอล รวมทั้งไบโอดีเซล ให้มีสัดส่วนที่สูงขึ้น เพื่อลดการนำเข้าและการใช้พลังงานจากเชื้อเพลิงฟอสซิลเพื่อสร้างความมั่นคงด้านพลังงาน โดยมีเป้าหมายการเพิ่มการใช้เอทานอล และไบโอดีเซล เป็นส่วนประกอบในน้ำมันเบนซิน และดีเซลไม่น้อยกว่า ๙ และ ๔.๕ ล้านลิตรต่อวัน ภายในปี ๒๕๖๕ ตามลำดับ เพิ่มขึ้นจากปัจจุบันที่มีการใช้เอทานอล ๑.๒ ล้านลิตรต่อวัน และไบโอดีเซล ๑.๗ ล้านลิตรต่อวัน และที่ผ่านมามีปริมาณการผลิตเอทานอลเพื่อใช้เป็นเชื้อเพลิงเพิ่มขึ้นจาก ๑๓๕.๔ ล้านลิตร ในปี ๒๕๔๙ เป็น ๔๒๖.๐ ล้านลิตร ในปี ๒๕๕๓ เพิ่มขึ้นกว่า ๓ เท่าตัวจาก ปี ๒๕๔๙ ขณะที่ปริมาณไบโอดีเซลเพิ่มขึ้นจาก ๓.๔ ล้านลิตร ในปี ๒๕๔๙ เป็น ๕๙๕.๐ ล้านลิตร ในปี ๒๕๕๓ ซึ่งสถานการณ์แนวโน้มดังกล่าวนับเป็นปัจจัยเสี่ยงต่อความมั่นคงทางด้านอาหารของประเทศในระยะยาว

๓. การสร้างภูมิคุ้มกัน

การประเมินปัจจัยเสี่ยงที่จะมีผลกระทบต่อความเข้มแข็งของภาคเกษตรซึ่งเป็นทั้งความมั่นคงด้านสังคม สิ่งแวดล้อม และความมั่นคงด้านอาหารและพลังงานชีวภาพของประเทศ จำเป็นต้องเร่งสร้างภูมิคุ้มกันให้เพิ่มขึ้นและรักษาภูมิคุ้มกันที่มีอยู่แล้ว เพื่อให้สามารถป้องกันและลดผลกระทบจากปัจจัยเสี่ยงที่เกิดขึ้นในปัจจุบันและแนวโน้มในอนาคต โดยมีภูมิคุ้มกันที่สำคัญ ดังนี้

๓.๑ ความเหมาะสมของที่ตั้งทางภูมิศาสตร์และทรัพยากรธรรมชาติที่มีความอุดมสมบูรณ์ ซึ่งจำเป็นต้องรักษาและใช้ประโยชน์จากศักยภาพที่มีอยู่อย่างรู้คุณค่า เพื่อให้สามารถพัฒนาสู่การเป็นฐานการผลิตที่เหมาะสม และสนับสนุนให้การผลิตทางการเกษตรมีประสิทธิภาพและสร้างมูลค่าเพิ่มได้มากขึ้น โดยเฉพาะทรัพยากรดิน น้ำ แรงงาน รวมทั้งเทคโนโลยีและเครื่องจักรกลการเกษตรที่เหมาะสมไม่ส่งผลกระทบต่อทรัพยากรธรรมชาติและสิ่งแวดล้อม ซึ่งจะนำไปสู่การพัฒนาอย่างยั่งยืน

๓.๒ ฐานการผลิตการเกษตรที่เข้มแข็ง ที่สามารถสร้างอาชีพ สร้างรายได้และความมั่นคงด้านอาหารและพลังงานให้กับประเทศ ให้กับเกษตรกรและสังคมชนบท รวมทั้งสร้างความอุดมสมบูรณ์ของสภาวะแวดล้อม วิถีชีวิต ชนบทธรรมนิยมประเพณีและวัฒนธรรมที่เอื้ออาทรของสังคมเกษตรกรรม และสนับสนุนการผลิตด้านอุตสาหกรรม การค้าและบริการ โดยให้ความสำคัญกับระบบเกษตรกรรมยั่งยืนเพิ่มขึ้น

๓.๓ องค์กรความรู้และเทคโนโลยีที่เหมาะสม ซึ่งจำเป็นต้องสร้างความรู้พื้นฐานให้เกษตรกรให้มีความสามารถในการผลิต ฝึกระวัง ป้องกันภัยพิบัติที่จะเกิดขึ้นอย่างต่อเนื่องและทั่วถึง เพื่อสนับสนุนให้เกษตรกรสามารถนำองค์ความรู้ที่มีไปใช้ในการวางแผนและพัฒนาภาคเกษตร การผลิตพืชอาหารและพลังงานให้เกิดประสิทธิภาพ ประสิทธิผลอย่างมั่นคงมากขึ้น และมีความสามารถในการแข่งขัน รวมทั้งสามารถปรับตัวได้อย่างเหมาะสมและสอดคล้องกับสถานการณ์ที่เปลี่ยนแปลงไป ทั้งด้านการใช้ประโยชน์ กายภาพ การเปลี่ยนแปลงสภาพภูมิอากาศ ความผันผวนด้านราคา และภาวะทางเศรษฐกิจ

๓.๔ การเพิ่มประสิทธิภาพการผลิต ซึ่งสามารถเพิ่มปริมาณการผลิตให้เพียงพอที่จะใช้เป็นอาหารและพลังงานชีวภาพในปริมาณที่เหมาะสม โดยไม่ส่งผลกระทบต่อปริมาณผลผลิตอาหาร และให้ความสำคัญกับการสร้างความมั่นคงระหว่างพืชอาหารและพืชพลังงาน และการใช้วัสดุเหลือใช้ในครัวเรือนและการเกษตรให้เกิดประโยชน์สูงสุด เพื่อให้มีการนำวัสดุเหลือใช้ เช่น แกลบ ฟางข้าว ชังข้าวโพด เศษไม้ มูลสัตว์ เป็นต้น มาใช้ในการผลิตพลังงานจากชีวมวลและก๊าซชีวภาพ ซึ่งช่วยลดมลภาวะแก่ชุมชนอีกทางหนึ่ง

๓.๕ กลไกการบริหารจัดการที่มีธรรมาภิบาล จะเป็นเครื่องมือสนับสนุนให้เกิดการพัฒนาภาคเกษตรให้มีความเข้มแข็งทั้งด้านการผลิตและการตลาด การสร้างมูลค่าเพิ่ม การแบ่งปันผลประโยชน์อย่างเป็นธรรม มีการเข้าถึงและใช้ทรัพยากรธรรมชาติอย่างคุ้มค่า ไม่ส่งผลกระทบต่อสิ่งแวดล้อม เพื่อสร้างความเท่าเทียมกันในสังคมและความเข้มแข็งในชุมชนชนบท รวมทั้งเพื่อให้เกิดกลไกในการสร้างความมั่นคงในการบริหารจัดการอาหารและพลังงานชีวภาพของประเทศ

๔. วัตถุประสงค์และเป้าหมาย

๔.๑ วัตถุประสงค์

๔.๑.๑ เพื่อให้ภาคเกษตรเป็นฐานการผลิตที่มีความมั่นคงและมีการเติบโตอย่างมีประสิทธิภาพ สามารถผลิตสินค้าเกษตร อาหารและพลังงานที่มีมูลค่าเพิ่ม มีคุณภาพ มาตรฐานปลอดภัย เป็นมิตรกับสิ่งแวดล้อม และมีปริมาณเพียงพอกับความต้องการของตลาดในระดับราคาที่เหมาะสมและเป็นธรรม โดยให้ความสำคัญกับความมั่นคงด้านอาหารเป็นลำดับแรก

๔.๑.๒ เพื่อพัฒนาคุณภาพชีวิตและเสริมสร้างความมั่นคงในอาชีพและรายได้เกษตรกรให้มีความเข้มแข็งและยั่งยืน รวมทั้งสนับสนุนครัวเรือนและองค์กรเกษตรกรให้มีความเข้มแข็ง และสามารถพึ่งพาตนเองได้อย่างยั่งยืนด้วยระบบเกษตรกรรมยั่งยืน

๔.๑.๓ เพื่อส่งเสริมชุมชนและเกษตรกรให้มีส่วนร่วมและสนับสนุนความมั่นคงด้านอาหารและพลังงาน รวมถึงสามารถพึ่งพาตนเองได้

๔.๒ เป้าหมาย

๔.๒.๑ เพิ่มสัดส่วนมูลค่าสินค้าเกษตรและอุตสาหกรรมเกษตรไม่ต่ำกว่าร้อยละ ๑๖.๐ ของผลิตภัณฑ์มวลรวมในประเทศ

๔.๒.๒ ปริมาณการผลิตสินค้าเกษตรและอาหารเพียงพอต่อความต้องการของตลาด พัฒนาคุณภาพมาตรฐานและความปลอดภัยของสินค้าเกษตรและอาหารอย่างต่อเนื่อง โดยเพิ่มพื้นที่การทำเกษตรกรรมยั่งยืนอย่างน้อยร้อยละ ๕.๐ ต่อปี รวมทั้งผู้บริโภคสามารถเข้าถึงอาหารที่มีคุณค่าทางโภชนาการ และปลอดภัยได้อย่างทั่วถึงในราคาที่เหมาะสมและเป็นธรรม

๔.๒.๓ เกษตรกรมีหลักประกันที่มั่นคงด้านอาชีพและรายได้ มีความสามารถในการชำระหนี้สินเพิ่มขึ้น รวมทั้งเกษตรกรรุ่นใหม่เข้าสู่ภาคเกษตรอย่างต่อเนื่อง

๔.๒.๔ ครอบครัวยุทธศาสตร์สามารถพึ่งพาตนเองทางอาหารจากไร่นาได้เพิ่มขึ้น เป็นร้อยละ ๕๐.๐ ในปี ๒๕๕๙ เกษตรกรและผู้บริโภคได้รับอาหารที่ปลอดภัย และมีคุณภาพชีวิตที่ดี

๔.๒.๕ เพิ่มปริมาณการผลิตพลังงานทดแทนจากพืชพลังงาน ได้แก่ เอทานอล และไบโอดีเซล ในปี ๒๕๕๙ ไม่น้อยกว่า ๖.๒ และ ๓.๖ ล้านลิตรต่อวัน ตามลำดับ และเพิ่มผลผลิตพลังงานไฟฟ้า และพลังความร้อนจากชีวมวล ก๊าซชีวภาพ ของเสียจากครัวเรือน วัสดุเหลือใช้จากภาคเกษตร และอุตสาหกรรมเกษตร ไม่น้อยกว่า ๓,๔๔๐ เมกะวัตต์ และ ๕,๕๖๔ พันตันเทียบเท่าน้ำมันดิบ ในปี ๒๕๕๙ ตามลำดับ และส่งเสริมการใช้อย่างมีประสิทธิภาพ

๔.๓ ตัวชี้วัด

๔.๓.๑ สัดส่วนมูลค่าสินค้าเกษตรและอุตสาหกรรมเกษตรต่อผลิตภัณฑ์มวลรวมในประเทศ

๔.๓.๒ ผลผลิตและต้นทุนการผลิตต่อหน่วยของสินค้าเกษตร

๔.๓.๓ จำนวนฟาร์มที่ได้รับรองมาตรฐานในแต่ละปีเพิ่มขึ้น และการเพิ่มขึ้นของพื้นที่ทำเกษตรกรรมยั่งยืน อาทิ พื้นที่เกษตรอินทรีย์ เป็นต้น

๔.๓.๔ สัดส่วนรายได้เงินสดสุทธิทางการเกษตรต่อรายได้เงินสดสุทธิของครัวเรือนเกษตร

๔.๓.๕ สัดส่วนเกษตรกรรุ่นใหม่ต่อเกษตรกรทั้งหมด

๔.๓.๖ สัดส่วนเกษตรกรพึ่งพาตนเองทางอาหารจากไร่นา และสัดส่วนเกษตรกรที่มีความเสี่ยงและไม่ปลอดภัยจากสารเคมีการเกษตร

๔.๓.๗ ระบบประกันภัยพืชผลที่สามารถช่วยเหลือเกษตรกรได้อย่างทั่วถึง

๔.๓.๘ ปริมาณผลผลิตพลังงานทดแทนจากพืชพลังงาน และผลผลิตพลังงานไฟฟ้าและพลังความร้อนจากชีวมวล ก๊าซชีวภาพ ของเสียจากครัวเรือนและวัสดุเหลือใช้จากภาคเกษตร และอุตสาหกรรมเกษตร

๕. แนวทางการพัฒนา

การพัฒนาประเทศในช่วงที่ผ่านมา แม้ว่าภาคเกษตรจะมีบทบาทสำคัญทั้งในแง่ของการผลิตที่สามารถพึ่งพาตนเองได้ในด้านอาหารและเป็นแหล่งสร้างรายได้ให้แก่ประชากรส่วนใหญ่ของประเทศ รวมถึงเป็นฐานการผลิตที่สนับสนุนการสร้างมูลค่าเพิ่มเพื่อการค้าและการส่งออกสำหรับภาคการผลิตและบริการอื่น ๆ แต่ความเข้มแข็งและความสามารถในการแข่งขันของภาคเกษตรกลับมีแนวโน้มลดลง เนื่องจากทรัพยากรธรรมชาติซึ่งเป็นฐานการผลิตที่สำคัญของการผลิตในภาคเกษตรมีความเสื่อมโทรมและถูกใช้ไปเป็นจำนวนมากโดยไม่มีการบำรุงรักษาเท่าที่ควร ประกอบกับผลกระทบจากการเปลี่ยนแปลงสภาพภูมิอากาศที่รุนแรงเพิ่มมากขึ้น และการเปิดเขตการค้าเสรีโดยเฉพาะอย่างยิ่งประชาคมอาเซียนที่ส่งผลกระทบต่อความสามารถในการแข่งขันของเกษตรกรรายย่อย ขณะเดียวกันแนวโน้มสถานการณ์การใช้พลังงานทดแทนจากผลผลิตพืชจำเป็นต้องมีการบริหารจัดการที่เหมาะสมเพื่อไม่ให้ส่งผลกระทบต่อความมั่นคงด้านอาหารในอนาคต

ดังนั้น แนวทางการพัฒนาในระยะต่อไปจึงต้องให้ความสำคัญกับการดูแลและใช้ประโยชน์ทรัพยากรธรรมชาติที่เป็นฐานการผลิตภาคเกษตรอย่างรู้คุณค่าเพื่อความยั่งยืนในการพัฒนาเพิ่มศักยภาพการผลิตภาคเกษตร สนับสนุนการวิจัยและพัฒนาพันธุ์พืช พันธุ์สัตว์และสัตว์น้ำรวมถึงเทคโนโลยีการเกษตรที่เหมาะสมและเป็นมิตรกับสิ่งแวดล้อม ส่งเสริมการสร้างมูลค่าเพิ่มสินค้าเกษตรอาหารและพลังงาน บนฐานของภูมิปัญญาท้องถิ่นและความคิดสร้างสรรค์ สร้างความมั่นคงในอาชีพและรายได้แก่เกษตรกรเพื่อลดผลกระทบจากการเปิดการค้าเสรี รวมถึงสร้างความมั่นคงด้านอาหารและพลังงานชีวภาพในครัวเรือน ชุมชนและประเทศ เพื่อสร้างภูมิคุ้มกันและความเข้มแข็งให้กับภาคเกษตรโดยน้อมนำหลักปรัชญาของเศรษฐกิจพอเพียงมาเป็นกรอบในการพัฒนาภาคเกษตรให้เกิดความยั่งยืนที่ครอบคลุมทั้งการเกษตรเพื่อพึ่งพาตนเอง การเกษตรในเชิงพาณิชย์ และการเกษตรแปรรูปเพื่อสร้างมูลค่าเพิ่ม ดังนี้

๕.๑ การพัฒนาทรัพยากรธรรมชาติที่เป็นฐานการผลิตภาคเกษตรให้เข้มแข็งและยั่งยืน โดยมีแนวทางการดำเนินงาน ดังนี้

๕.๑.๑ รักษา ป้องกัน และคุ้มครองพื้นที่ที่มีศักยภาพทางการเกษตร และสนับสนุนให้เกษตรกรรายย่อยมีที่ดินเป็นของตนเองหรือมีสิทธิทำกินในที่ดิน โดยการปรับปรุงกฎระเบียบที่มีอยู่ให้เอื้อต่อการนำที่ดินมาใช้เพื่อการเกษตร เช่น พระราชบัญญัติการเช่าที่ดินเพื่อเกษตรกรรม พ.ศ. ๒๕๒๔ เป็นต้น รวมถึงการเร่งรัดการออกกฎหมายเกี่ยวกับการรักษาและควบคุมการใช้พื้นที่เกษตรกรรมที่มีศักยภาพสูงที่รัฐบาลได้มีการลงทุนโครงสร้างพื้นฐานไว้แล้ว เช่น ระบบชลประทาน ระบบคมนาคมและขนส่ง เป็นต้น และบังคับใช้กฎหมายที่เกี่ยวข้องอย่างจริงจัง โดยเฉพาะพระราชบัญญัติการผังเมือง พ.ศ. ๒๕๑๘ เพื่อคุ้มครองพื้นที่สีเขียวและพื้นที่เกษตรกรรมเพื่อการผลิตทางการเกษตรที่มีประสิทธิภาพและยั่งยืนของประเทศ

๕.๑.๒ เร่งรัดให้มีการจัดซื้อที่ดินจากเอกชนมาดำเนินการปฏิรูปเพื่อเกษตรกรรม และใช้มาตรการทางภาษีเพื่อบังคับหรือจูงใจให้บุคคลผู้ถือครองที่ดินไว้เป็นจำนวนมากโดยไม่ได้ทำประโยชน์ในทางเศรษฐกิจและสังคม ให้หันมาทำประโยชน์ในพื้นที่ดังกล่าวมากขึ้น รวมทั้งสนับสนุนการกระจายการถือครองที่ดินอย่างเท่าเทียมและเป็นธรรม

๕.๑.๓ เร่งรัดการจัดให้มีองค์กรและระบบบริหารจัดการที่ดินให้เป็นรูปธรรม โดยเร็ว เพื่อเป็นกลไกในการกระจายการถือครองที่ดินอย่างเป็นธรรมและดำเนินการให้เกษตรกรมีกรรมสิทธิ์ในที่ดินเพื่อประกอบเกษตรกรรมอย่างทั่วถึง และสนับสนุนการใช้ประโยชน์ที่ดินของรัฐอย่างคุ้มค่าโดยเกษตรกรและชุมชน รวมทั้งเร่งรัดการออกเอกสารสิทธิ์หรือจัดสรรสิทธิในที่ดินให้แก่เกษตรกรผู้ไร้ที่ทำกินให้มีที่ดินเป็นของตนเองอย่างเป็นธรรม

๕.๑.๔ พัฒนาทรัพยากรธรรมชาติที่เป็นฐานการผลิตภาคการเกษตร ทั้งในเรื่องการฟื้นฟูคุณภาพของทรัพยากรดินให้มีความอุดมสมบูรณ์ การบริหารจัดการน้ำอย่างบูรณาการ และการเพิ่มประสิทธิภาพการใช้น้ำภาคเกษตร เพื่อเป็นปัจจัยสนับสนุนการเพิ่มประสิทธิภาพการผลิตในภาคเกษตร

๕.๑.๕ ฟื้นฟูและส่งเสริมค่านิยมและวัฒนธรรมที่ดีของชุมชน โดยเฉพาะวิถีชีวิต และวัฒนธรรมทางการเกษตรที่ให้ความสำคัญกับการพัฒนาระบบเกษตรกรรมยั่งยืนเพื่อช่วยสร้างความสมดุลและการใช้ทรัพยากรธรรมชาติทั้งดิน น้ำ และป่าไม้อย่างยั่งยืน ซึ่งจะเป็นฐานการผลิตทางการเกษตรต่อไปในอนาคต

๕.๒ การเพิ่มประสิทธิภาพและศักยภาพการผลิตภาคเกษตร โดยมีแนวทางการดำเนินงาน ดังนี้

๕.๒.๑ รัฐควรให้ความสำคัญกับการวิจัยและพัฒนาอย่างต่อเนื่อง โดยเฉพาะพันธุ์พืช พันธุ์สัตว์และสัตว์น้ำ ที่สามารถเจริญเติบโตได้อย่างมีประสิทธิภาพรองรับการเปลี่ยนแปลงสภาพภูมิอากาศโลก และส่งเสริมบทบาทของสถาบันเกษตรกร วิสาหกิจชุมชน องค์กรชุมชน และเกษตรกร ในการพัฒนาพันธุ์พืช พันธุ์สัตว์และสัตว์น้ำ การใช้เทคโนโลยีการเกษตรที่ลดการพึ่งพาเชื้อเพลิงฟอสซิล และการวิจัยที่เกี่ยวข้องกับภาคเกษตร โดยเฉพาะการพัฒนาระบบเกษตรกรรมยั่งยืน และระบบตลาดสินค้าเกษตรที่เป็นธรรม เพื่อยกระดับความสามารถในการแข่งขัน และพึ่งพาตนเองของเกษตรกร รวมทั้งสนับสนุนการบริหารจัดการและการสร้างนวัตกรรมตลอดห่วงโซ่การผลิตสินค้าเกษตร เพื่อให้ประเทศไทยสามารถพึ่งพาตนเองด้านอาหารและพลังงาน และคงความเป็นผู้นำด้านการเกษตรของโลก ในอนาคตได้อย่างยั่งยืน

๕.๒.๒ สนับสนุนการวิจัยและพัฒนาของภาคเอกชน โดยสนับสนุนสินเชื่อ ผ่อนปรนและมาตรการทางด้านภาษีแก่เกษตรกรและผู้ประกอบการธุรกิจเกษตร ที่มีการใช้เทคโนโลยีอย่างเหมาะสมและคุ้มค่า เพื่อปรับปรุงประสิทธิภาพและขยายการลงทุนให้เหมาะสมกับสถานการณ์การแข่งขันในตลาดโลก

๕.๒.๓ สนับสนุนการผลิตทางการเกษตรที่สอดคล้องกับสภาพพื้นที่ เช่น ศักยภาพของดิน แหล่งรองรับผลผลิต และปัจจัยพื้นฐานทางการเกษตรที่สำคัญ เช่น ระบบชลประทาน ระบบโลจิสติกส์ เป็นต้น เพื่อให้เกิดการใช้ทรัพยากรและการจัดสรรทรัพยากรอย่างมีประสิทธิภาพ บนพื้นฐานของความสมัครใจและการมีส่วนร่วมของเกษตรกร โดยกำหนดเขตการใช้ที่ดินและมาตรการจูงใจให้เกษตรกรทำการผลิตตามศักยภาพของพื้นที่และสนับสนุนข้อมูลเพื่อการตัดสินใจ เช่น สินเชื่อ เงื่อนไขผ่อนปรน เป็นต้น และส่งเสริมให้มีการขึ้นทะเบียนเกษตรกรผู้ปลูกพืชแต่ละชนิด เพื่อใช้สำหรับวางแผนการผลิตให้มีประสิทธิภาพและสอดคล้องกับภาวะตลาด

๕.๒.๔ ควบคุมและกำกับดูแลให้มีการนำเข้าและใช้สารเคมีทางการเกษตรที่ได้มาตรฐาน โดยการปรับปรุงระบบการขึ้นทะเบียนสารเคมีกำจัดศัตรูพืชเพื่อให้ได้มาตรฐาน และไม่อนุญาตให้มีการขึ้นทะเบียนวัตถุอันตรายที่หลายประเทศห้ามใช้แล้ว ควบคุมการโฆษณาและการส่งเสริมการขายที่ขัดต่อเกณฑ์ทางจริยธรรมขององค์การอาหารและเกษตรแห่งสหประชาชาติ รวมทั้งสนับสนุนการใช้สารชีวภาพให้มากขึ้น เพื่อลดต้นทุนการผลิต และสร้างความปลอดภัยในสุขภาพของทั้งผู้ผลิตและผู้บริโภค รวมทั้งลดผลกระทบต่อสิ่งแวดล้อม ตลอดจนรณรงค์สร้างความเข้าใจให้เกษตรกรใช้สารเคมีทางการเกษตรอย่างถูกต้องตามหลักวิชาการ

๕.๒.๕ ปรับปรุงบริการขั้นพื้นฐานเพื่อการผลิตให้ทั่วถึง เช่น ศูนย์เครื่องจักรกลการเกษตรหรือศูนย์เรียนรู้และถ่ายทอดเทคโนโลยีการผลิตในระดับชุมชน เป็นต้น เพื่อสนับสนุนการผลิตได้อย่างมีประสิทธิภาพและยั่งยืน และสอดคล้องกับการเปลี่ยนแปลงสภาพภูมิอากาศ

๕.๒.๖ ส่งเสริมการผลิตที่คงไว้ซึ่งความหลากหลายของพันธุ์พืชและสัตว์ที่เหมาะสมกับสภาพภูมิอากาศและสิ่งแวดล้อมของประเทศ และสนับสนุนการทดลองวิจัยและพัฒนาเทคโนโลยีต่าง ๆ อย่างต่อเนื่องและเหมาะสม เช่น เทคโนโลยีชีวภาพ เทคโนโลยีพันธุวิศวกรรม เป็นต้น เพื่อให้มีองค์ความรู้ที่เท่าทันการเปลี่ยนแปลงเทคโนโลยีของโลกในระยะต่อไป

๕.๒.๗ พัฒนาและเสริมสร้างองค์ความรู้ วิทยาศาสตร์และเทคโนโลยีต่าง ๆ ที่เหมาะสมทางการเกษตร รวมทั้งสนับสนุนการใช้เทคโนโลยีการผลิตที่เป็นมิตรต่อสิ่งแวดล้อมให้แก่เกษตรกรอย่างต่อเนื่องและทั่วถึง โดยผ่านศูนย์เรียนรู้และถ่ายทอดเทคโนโลยีการผลิต เครือข่ายเกษตรกรที่มีความรู้ความเชี่ยวชาญในแต่ละพื้นที่และจากเกษตรกรที่ประสบความสำเร็จหรือปราชญ์ชาวบ้าน ตลอดจนเพิ่มความสามารถและช่องทางในการรับรู้ข่าวสารให้แก่เกษตรกรอย่างทั่วถึง รวมถึงพัฒนาสื่อทางการเกษตรในวงกว้าง เพื่อถ่ายทอดเทคโนโลยีและนวัตกรรมทางการเกษตรสู่เกษตรกรและประชาชนที่มีความสนใจให้ทั่วถึงมากขึ้น

๕.๓ การสร้างมูลค่าเพิ่มผลผลิตทางการเกษตรตลอดห่วงโซ่การผลิต โดยมีแนวทางการดำเนินงาน ดังนี้

๕.๓.๑ สนับสนุนการผลิตและบริการของชุมชนในการสร้างมูลค่าเพิ่มสินค้าเกษตร อาหาร และพลังงาน โดยพัฒนาศักยภาพการพัฒนาเศรษฐกิจจากฐานทรัพยากรความหลากหลายทางชีวภาพและภูมิปัญญาท้องถิ่นในชุมชน บนฐานความรู้ที่สร้างสรรค์เพื่อสร้างเอกลักษณ์ของสินค้า เช่น สมุนไพร ผลิตภัณฑ์อาหารและบริการเพื่อสุขภาพ สินค้าอาหารและผลิตภัณฑ์ฮาลาล เป็นต้น รวมถึงสินค้าเกษตรที่มีโชอาหาร เช่น ผลิตภัณฑ์ยาง ไม้ยาง สินค้าจำพวกวัสดุชีวภาพ ผลิตภัณฑ์ยา และอาหารเสริมเพื่อสุขภาพ เป็นต้น ตลอดจนการสนับสนุนการวิจัยและพัฒนาต่อยอดให้มีโอกาสทางการตลาดและเสริมสร้างความสามารถในการแข่งขัน รวมถึงสนับสนุนการผลิตและการตลาดสินค้าเกษตรชนิดใหม่ ๆ ที่มีมูลค่าสูงเพื่อรองรับความต้องการของตลาดเฉพาะกลุ่มและตลาดโลก

๕.๓.๒ ส่งเสริมสถาบันการศึกษาในพื้นที่เข้ามามีส่วนร่วมทำการศึกษาวิจัยกับภาคเอกชน ควบคู่กับการใช้มาตรการด้านสินเชื่อผ่อนปรนและมาตรการด้านภาษีเพื่อสนับสนุนให้เกษตรกร และผู้ประกอบการนำองค์ความรู้ นวัตกรรม และเทคโนโลยีการผลิตที่เป็นมิตรต่อสิ่งแวดล้อม บนฐานความคิดริเริ่มสร้างสรรค์มาใช้ในการสร้างมูลค่าเพิ่มสินค้าและผลิตภัณฑ์เกษตรและอาหาร

๕.๓.๓ สนับสนุนการยกระดับคุณภาพมาตรฐานสินค้าเกษตรและอาหาร และมาตรฐานระบบการผลิตสินค้าเกษตรให้เทียบเท่าระดับสากล ควบคุมและดูแลกระบวนการตรวจรับรองคุณภาพอย่างเข้มงวด พัฒนาระบบตรวจสอบย้อนกลับและความสามารถในการติดตามการขนส่งหรือเคลื่อนย้ายสินค้า รวมทั้งพัฒนาบรรจุภัณฑ์และผลิตภัณฑ์ เพื่อให้เป็นที่ยอมรับของตลาดทั้งภายในและต่างประเทศ รวมถึงเป็นการสร้างโอกาสและการใช้ประโยชน์จากการเปิดการค้าเสรี ตลอดจนมีความรวดเร็ว ท้วถึง และประหยัดสำหรับเกษตรกรและผู้ประกอบการ

๕.๓.๔ ส่งเสริมและพัฒนาการเพาะเลี้ยงสัตว์น้ำเศรษฐกิจ การใช้เทคโนโลยีที่ลดต้นทุนการผลิตอย่างยั่งยืน รวมถึงปรับปรุงและพัฒนาสายพันธุ์สัตว์น้ำเพื่อผลิตพ่อแม่พันธุ์และลูกพันธุ์ คุณภาพ พันธุ์ทรัพยากรประมงและจัดระเบียบการทำประมงให้สอดคล้องกับศักยภาพการผลิตตามธรรมชาติ รวมทั้งเสริมสร้างความสามารถในการปรับตัวของผู้ประกอบการประมงในทุกกระดับ ให้พร้อมต่อการเปลี่ยนแปลงต่าง ๆ ที่เกิดขึ้นทั้งการเปลี่ยนแปลงสภาพภูมิอากาศ กฎ ระเบียบ ข้อกำหนดต่าง ๆ ทั้งภายในและระหว่างประเทศ เกี่ยวกับการป้องกัน ยับยั้ง และจัดการทำประมงที่ผิดกฎหมาย ขาดการรายงานและไร้การควบคุม ให้สามารถทำประมงอย่างมีความรับผิดชอบเพื่อรักษาสมดุลของการผลิตและการใช้ทรัพยากรประมงอย่างยั่งยืน

๕.๓.๕ เพิ่มมูลค่าผลผลิตด้านปศุสัตว์ให้สูงขึ้น โดยเพิ่มศักยภาพกระบวนการผลิตให้ได้มาตรฐาน ปลอดภัย และเพิ่มสมรรถนะการควบคุม ป้องกันโรค ปรับรูปแบบและวิธีการเลี้ยงให้มีมาตรฐานตามหลักวิชาการ ทั้งรูปแบบของโรงเรือน ชนิด และประเภทของอาหารรวมถึงยาที่ใช้ในการเลี้ยงปศุสัตว์ เพื่อให้ได้ผลผลิตที่มีคุณภาพและปลอดภัยต่อผู้บริโภค รวมทั้งส่งเสริมการทำปศุสัตว์ ชนิดอื่น ๆ ที่มีมูลค่าสูงให้มากขึ้น โดยการสนับสนุนความรู้ เงินทุน เทคโนโลยีการผลิต และการวิจัย และพัฒนาพันธุ์ปศุสัตว์ที่มีอัตราแลกเนื้อที่ดี มีโอกาสทางการตลาด และให้ผลตอบแทนต่อการลงทุนสูง รวมถึงสนับสนุนการพัฒนาการผลิตอาหารเสริมสำหรับปศุสัตว์จากวัตถุดิบในประเทศ

๕.๓.๖ สร้างแรงจูงใจให้เกษตรกรและผู้ประกอบการผลิตสินค้าเกษตรและอาหาร ตามมาตรฐานที่กำหนด เช่น มาตรฐานอาหารปลอดภัย มาตรฐานฮาลาล เป็นต้น รวมทั้งการผลิต สินค้าเกษตรอินทรีย์ตามมาตรฐานเกษตรอินทรีย์ โดยการถ่ายทอดความรู้ความเข้าใจเกี่ยวกับมาตรฐาน ลดภาระค่าใช้จ่ายในการตรวจสอบรับรอง เพื่อขยายการผลิตสินค้าเกษตรและอาหารที่มีคุณภาพ มาตรฐานและความปลอดภัย และสร้างความเชื่อมั่นให้แก่ผู้บริโภคทั้งในประเทศและต่างประเทศ

๕.๓.๗ ส่งเสริมระบบตลาดกลางสินค้าเกษตรและตลาดซื้อขายสินค้าเกษตร ล่วงหน้าให้เข้มแข็งและมีประสิทธิภาพ โดยการสนับสนุนสิ่งจูงใจ เช่น สินเชื่อเงื่อนไขผ่อนปรนให้กับ ผู้ประกอบการ โดยเฉพาะอย่างยิ่งผู้ประกอบการตลาดกลางสินค้าเกษตร เพื่อให้เกิดกลไกตลาดที่มีความ เป็นธรรม และสนับสนุนให้สถาบันเกษตรกรสามารถเข้ามาทำธุรกรรมในตลาดสินค้าเกษตรล่วงหน้า เป็นต้น

๕.๓.๘ ส่งเสริมภาคเอกชนและองค์กรชุมชนเข้ามามีบทบาทร่วมกันบริหารจัดการ ระบบสินค้าเกษตรและอาหาร การเพิ่มมูลค่า และการจัดการด้านการตลาด ร่วมกับสถาบันเกษตรกร เพื่อช่วยให้เกษตรกรมีช่องทางในการสร้างรายได้ที่เป็นธรรมและเหมาะสมเพิ่มขึ้น รวมถึงสนับสนุน การบริหารจัดการสินค้าเกษตรแบบกลุ่มการผลิตที่เป็นมิตรกับสิ่งแวดล้อม เพื่อยกระดับและต่อยอด การแปรรูปสินค้าเกษตร

๕.๓.๙ สนับสนุนการพัฒนาและเพิ่มประสิทธิภาพระบบการบริหารจัดการโลจิสติกส์ ของภาคเกษตรที่เชื่อมโยงตลอดห่วงโซ่อุปทานและสามารถตรวจสอบการเคลื่อนย้ายของสินค้า เพื่อลด ความสูญเสียและลดต้นทุนตลอดห่วงโซ่อุปทานจากการเน่าเสียของสินค้าที่มีสาเหตุจากกระบวนการ เก็บรักษาและระบบขนส่งสินค้าที่ไม่ได้มาตรฐาน โดยพัฒนาระบบขนส่งที่มีการควบคุมอุณหภูมิ ระบบตรวจสอบย้อนกลับ และสนับสนุนให้ผู้ผลิตหรือสมาคมธุรกิจเฉพาะด้านเข้ามามีบทบาทในการ จัดระบบการบริหารโลจิสติกส์ของภาคเกษตรร่วมกับภาครัฐ รวมทั้งพัฒนาและเชื่อมโยงฐานข้อมูล ด้านการผลิตและตลาดสินค้าเกษตรและผลิตภัณฑ์

๕.๔ การสร้างความมั่นคงในอาชีพและรายได้ให้แก่เกษตรกร โดยมีแนวทางการดำเนินงาน ดังนี้

๕.๔.๑ พัฒนาระบบการสร้างหลักประกันด้านรายได้ของเกษตรกรให้มีความมั่นคง และให้ครอบคลุมเกษตรกรทั้งหมด เพื่อนำไปสู่การปรับโครงสร้างการผลิตอย่างยั่งยืน ควบคู่ไปกับการ เพิ่มประสิทธิภาพการผลิต เพื่อสร้างความมั่นใจกับเกษตรกรในรายได้ขั้นต่ำที่สามารถยึดกิจการเกษตร เป็นอาชีพได้อย่างมั่นคงตามหลักปรัชญาของเศรษฐกิจพอเพียง และเพิ่มขีดความสามารถในการแข่งขัน ในระยะยาว

๕.๔.๒ เร่งพัฒนาระบบประกันภัยพืชผลการเกษตร ให้สามารถคุ้มครองความเสี่ยง ด้านการผลิตทางการเกษตรจากทุกภัยพิบัติให้กับเกษตรกรในทุกพื้นที่ โดยให้เกษตรกรมีส่วนร่วมรับผิดชอบ ชำระเบี้ยประกันตามความเสี่ยงของพื้นที่

๕.๔.๓ ส่งเสริมระบบการทำเกษตรแบบมีพันธสัญญาที่เป็นธรรมแก่ทุกฝ่ายที่เกี่ยวข้อง เพื่อเป็นหลักประกันทั้งทางด้านรายได้ให้กับเกษตรกรและความมั่นคงด้านวัตถุดิบแก่ภาคอุตสาหกรรมเกษตร อาหาร และพลังงาน โดยให้ความสำคัญกับสถาบันและองค์กรเกษตรกรในการเป็นคู่สัญญากับบริษัท และพัฒนาระบบการถ่ายทอดความรู้และข้อมูลสำหรับการสร้างความเข้าใจให้กับเกษตรกรและผู้เกี่ยวข้อง และกำหนดกลไกและมาตรการที่เหมาะสม โดยการมีส่วนร่วมจากทุกฝ่ายที่เกี่ยวข้องในการกำกับดูแลให้เกษตรกรและผู้ประกอบการดำเนินงานร่วมกันบนพื้นฐานของการแบ่งปันประโยชน์อย่างเสมอภาค โปร่งใสและเป็นธรรม

๕.๔.๔ ยกระดับคุณภาพชีวิตและความเป็นอยู่ของเกษตรกรให้ดีขึ้น โดยพัฒนาระบบสวัสดิการให้ครอบคลุมเกษตรกรในทุกสาขาอาชีพ และสนับสนุนการแก้ไขปัญหาหนี้สินเกษตรกรให้สามารถพึ่งพาตนเองได้อย่างยั่งยืน

๕.๔.๕ สร้างแรงจูงใจให้เยาวชน หรือเกษตรกรรุ่นใหม่ และแรงงานที่มีคุณภาพเข้าสู่อาชีพเกษตรกรรม เพื่อให้มีจิตสำนึก เห็นคุณค่าของอาชีพเกษตรและวิถีชีวิตครอบครัวที่อบอุ่น ด้วยการสนับสนุนองค์ความรู้อย่างครบวงจร การจัดหาที่ดินทำกิน สร้างโอกาสเข้าถึงแหล่งทุน รวมทั้งสนับสนุนกระบวนการสร้างภาพลักษณ์ที่ดีแก่อาชีพเกษตรกรรม และเปิดโอกาสการมีส่วนร่วมการพัฒนาภาคเกษตรของเกษตรกรต้นแบบให้มากขึ้น

๕.๔.๖ พัฒนาสถาบันเกษตรกร สหกรณ์ และวิสาหกิจชุมชนให้เป็นกลไกสนับสนุนการพึ่งพาตนเองของเกษตรกรได้อย่างแท้จริง โดยการพัฒนาความรู้และความสามารถด้านการตลาดและการบริหารจัดการ ด้วยการศึกษาดูงานจากเกษตรกรหรือองค์กรที่ประสบความสำเร็จ และการสนับสนุนสินเชื่อเงื่อนไขผ่อนปรนที่จำเป็นต่อการดำเนินงาน ภายใต้ระบบการควบคุมตรวจสอบที่รัดกุม รวมทั้งการเชื่อมโยงบทบาทของสถาบันเกษตรกรกับสภาเกษตรกรแห่งชาติ เพื่อร่วมวางแผนทางการพัฒนาภาคเกษตรกรรมตามพื้นฐานและความต้องการของเกษตรกรอย่างเป็นระบบ

๕.๔.๗ ส่งเสริมให้ไทยเป็นศูนย์กลางในการแปรรูปเพื่อเพิ่มมูลค่าสินค้าเกษตรและอาหารจากการเป็นประชาคมเศรษฐกิจอาเซียน โดยการปรับปรุงกระบวนการนำเข้าวัตถุดิบมาแปรรูปให้สะดวกและรวดเร็วยิ่งขึ้น และเสริมสร้างความเข้มแข็งให้กับเกษตรกรรายย่อยที่ได้รับผลกระทบจากการนำเข้าสินค้าเกษตรและอาหารที่มีต้นทุนต่ำ อันเป็นผลจากข้อตกลงการเปิดการค้าเสรี โดยสนับสนุนการปรับตัวและเพิ่มขีดความสามารถให้เกษตรกรไทย สามารถผลิตสินค้าเกษตรและอาหารให้ได้ตามมาตรฐาน พร้อมทั้งให้ความสำคัญกับการตรวจสอบคุณภาพมาตรฐานและความปลอดภัยอาหารของสินค้าเกษตรและอาหารนำเข้า เพื่อป้องกันสินค้านำเข้าที่มีคุณภาพไม่ได้ตามมาตรฐานที่กำหนดไว้

๕.๕ การสร้างความมั่นคงด้านอาหารและพัฒนาพลังงานชีวภาพในระดับครัวเรือนและชุมชน มีแนวทางการดำเนินงาน ดังนี้

๕.๕.๑ ส่งเสริมให้เกษตรกรปลูกต้นไม้และมีการปลูกป่าโดยชุมชนและเพื่อชุมชนเพิ่มขึ้น เพื่อรักษาสสมดุลของระบบนิเวศที่จะเป็นฐานการผลิตด้านการเกษตรและอาหาร และใช้เป็นแหล่งช่วยดูดซับก๊าซคาร์บอนไดออกไซด์

๕.๕.๒ ส่งเสริมให้เกษตรกรทำการเกษตรด้วยระบบเกษตรกรรมยั่งยืนตามหลักปรัชญาของเศรษฐกิจพอเพียง เช่น เกษตรอินทรีย์ เกษตรผสมผสาน เกษตรทฤษฎีใหม่ วนเกษตร เป็นต้น โดยเฉพาะเกษตรกรรายย่อย เพื่อสร้างความมั่นคง ความหลากหลาย การพึ่งพาตนเอง และสามารถเข้าถึงด้านอาหารทุกครัวเรือนทั้งในเชิงของปริมาณ คุณภาพ โภชนาการ และความปลอดภัย โดยการถ่ายทอดความรู้และเทคโนโลยีการผลิตผ่านเครือข่ายปราชญ์ชาวบ้าน เกษตรกรที่ประสบความสำเร็จ และแหล่งความรู้ในพื้นที่

๕.๕.๓ ส่งเสริมและสนับสนุนให้มีการจัดการและเผยแพร่องค์ความรู้และการพัฒนาด้านอาหารศึกษาทุกรูปแบบอย่างต่อเนื่องและทั่วถึง รวมทั้งส่งเสริมพฤติกรรมกรบริโภคที่เหมาะสมของบุคคลและชุมชน เพื่อให้มีพฤติกรรมกรบริโภคที่ให้ความสำคัญกับคุณภาพชีวิตและการบริโภคที่เหมาะสมกับภาวะสุขภาพของแต่ละบุคคล โดยส่งเสริมให้เกิดความร่วมมือและบูรณาการของหน่วยงานที่เกี่ยวข้องทุกภาคส่วน ในการสนับสนุนด้านอาหารศึกษา และเน้นการวิจัยและพัฒนาด้านอาหารในมิติต่าง ๆ ควบคู่ไปกับการให้ความรู้แก่ผู้บริโภคในการเลือกซื้อสินค้าที่ปลอดภัยและมีคุณค่าต่อการบริโภค

๕.๕.๔ สนับสนุนการสร้างเครือข่ายการผลิตและการบริโภคที่เกื้อกูลกันในระดับชุมชนที่อยู่บริเวณใกล้เคียงกัน โดยมีเกษตรกรผู้ผลิตและผู้บริโภคที่มีความสัมพันธ์กันโดยตรง เช่น ตลาดท้องถิ่น ตลาดเกษตรกร เป็นต้น ซึ่งจะทำให้ปริมาณผลผลิตมีตลาดรองรับมากขึ้น สามารถพัฒนาเป็นวิสาหกิจชุมชนและนำไปสู่การสร้างชุมชนที่เข้มแข็งมีศักยภาพในการผลิตและเข้าถึงอาหารและโภชนาการที่ดี รวมทั้งมีความรู้ในการดูแลสุขภาพอนามัยของตนเอง

๕.๕.๕ ส่งเสริมการนำวัตถุดิบทางการเกษตรที่ผลิตได้ในชุมชนและที่เหลือใช้จากการเกษตรมาผลิตเป็นพลังงานทดแทนใช้ในระดับครัวเรือนและชุมชน เช่น ไบโอดีเซล พลังงานความร้อนจากการเผาไม้เศษวัสดุทางการเกษตร ก๊าซชีวภาพที่ได้จากการหมักมูลสัตว์ และเศษขยะอินทรีย์ เป็นต้น

๕.๕.๖ สนับสนุนการผลิตพลังงานทดแทนภายในชุมชน โดยการสนับสนุนองค์ความรู้ด้านเทคโนโลยีการผลิตพลังงานทดแทน ทั้งจากวัตถุดิบเหลือใช้จากครัวเรือนและการเกษตร อาทิ มูลสัตว์ ขยะ ฟาง แกลบ เศษไม้ ตลอดจนถ่ายทอดวิธีการดูแลรักษาและการซ่อมบำรุงให้แก่ชุมชนหรือองค์กรปกครองส่วนท้องถิ่นให้มีศักยภาพในการผลิตพลังงานทดแทน เพื่อนำไปสู่การพัฒนาพลังงานทดแทนอย่างมั่นคงและยั่งยืนในระดับชุมชนและท้องถิ่น ทั้งนี้ เพื่อเป็นการลดต้นทุนด้านพลังงาน รวมถึงลดมลภาวะแก่ชุมชนและท้องถิ่น รวมทั้งส่งเสริมการผลิตพืชพลังงานทดแทนที่ไม่ใช่อาหารและมีความเหมาะสมกับสภาพท้องถิ่น เช่น สบู่ดำ เป็นต้น

๕.๕.๗ ส่งเสริมและพัฒนาโครงสร้างพื้นฐานในพื้นที่ให้เป็นเครื่องมือในการสร้างความเข้มแข็งด้านอาหารให้กับเกษตรกรและชุมชนอย่างเป็นระบบ โดยสนับสนุนบทบาทการบริหารจัดการโครงสร้างพื้นฐานภายในชุมชน เช่น ศูนย์พันธุ์ข้าวชุมชน โรงปุ๋ยชีวภาพปุ๋ยอินทรีย์ โรงสีและลานตาก เป็นต้น เพื่อเพิ่มประสิทธิภาพและคุณภาพผลผลิตผลการเกษตรในชุมชน

๕.๖ การสร้างความมั่นคงด้านพลังงานชีวภาพเพื่อสนับสนุนการพัฒนาประเทศและความเข้มแข็งภาคเกษตร มีแนวทางการดำเนินงาน ดังนี้

๕.๖.๑ ส่งเสริมการวิจัยและพัฒนาเพื่อเพิ่มประสิทธิภาพการผลิตพลังงานจากพืชพลังงาน โดยการวิจัยและพัฒนาพันธุ์พืชพลังงานที่เหมาะสมกับประเทศและให้ผลผลิตสูง และการใช้เทคโนโลยีเพื่อเพิ่มปริมาณผลผลิตต่อไร่ให้สูงขึ้น รวมทั้งศึกษาแนวทางการเพิ่มประสิทธิภาพในกระบวนการผลิตพลังงานจากพืช เพื่อให้สามารถผลิตพลังงานได้มากขึ้นในปริมาณพืชเท่ากัน ตลอดจนส่งเสริมการวิจัยพืชพลังงานอื่นที่ไม่ได้ใช้เป็นตัวถุดิบในการผลิตอาหาร เช่น สาหร่าย เป็นต้น ทั้งนี้ เพื่อลดปัญหาภาวะขาดแคลนในพืชที่ใช้เป็นทั้งวัตถุดิบในการผลิตอาหารและพลังงาน

๕.๖.๒ จัดให้มีระบบการบริหารจัดการสินค้าเกษตรที่ใช้เป็นทั้งอาหารและพลังงาน โดยให้ความสำคัญกับความมั่นคงด้านอาหาร เช่น ปาล์มน้ำมัน มันสำปะหลัง และอ้อย เป็นต้น เพื่อให้มีการผลิตและการใช้อย่างเป็นระบบที่เชื่อมโยงกันอย่างชัดเจน ไม่กระทบต่อความมั่นคงด้านอาหารของประเทศ

๕.๖.๓ เพิ่มประสิทธิภาพการผลิตและการใช้พลังงานชีวภาพที่เกี่ยวข้องกับภาคการผลิตและบริการ เพื่อลดการพึ่งพาการใช้ น้ำมันเชื้อเพลิงจากการนำเข้าต่างประเทศ ซึ่งจะทำให้เกิดการสร้างภูมิคุ้มกันให้กับผลผลิตทางการเกษตรเกิดความมั่นคงและราคาสินค้าเกษตรมีเสถียรภาพ

๕.๖.๔ จัดให้มีกลไกในการกำกับดูแลโครงสร้างราคาของพลังงานชีวภาพที่ไม่ส่งผลกระทบต่อ การสร้างเสถียรภาพและความเป็นธรรมต่อผู้บริโภคและผู้ผลิต เพื่อเป็นเครื่องมือในการสร้างความมั่นคงของการใช้พลังงานชีวภาพและศักยภาพการผลิตที่เหมาะสม โดยไม่กระทบต่อการผลิตอาหารของประเทศ

๕.๖.๕ ปลุกจิตสำนึกในการใช้พลังงานชีวภาพอย่างมีประสิทธิภาพและคุ้มค่า โดยสร้างความรู้ความเข้าใจแก่ประชาชนถึงประโยชน์และผลกระทบของการใช้พลังงานชีวภาพ

๕.๗ การปรับระบบบริหารจัดการภาครัฐเพื่อเสริมสร้างความมั่นคงด้านอาหารและพลังงาน มีแนวทางการดำเนินงาน ดังนี้

๕.๗.๑ สนับสนุนบทบาทของเกษตรกร เครือข่ายปราชญ์ชาวบ้าน ภาคเอกชน และชุมชนให้เข้ามามีส่วนร่วมในการกำหนดทิศทางและวางแผนการผลิตทางการเกษตร เพื่อสร้างความมั่นคงด้านอาหารและพลังงานทั้งในระดับชุมชนและระดับประเทศ เชื่อมโยงกับกลไกการบริหารจัดการภาครัฐและองค์กรเกษตรกรที่เกี่ยวข้องทั้งในระดับพื้นที่และส่วนกลาง เช่น สภาเกษตรกรแห่งชาติ เป็นต้น รวมทั้งมีส่วนร่วมในการติดตามตรวจสอบการทำงานของภาครัฐอย่างเป็นระบบ เพื่อสร้างความรับผิดชอบต่อสังคม

๕.๗.๒ ปรับกระบวนการทำงานของหน่วยงานภาครัฐที่เกี่ยวข้อง อาทิ กระทรวงเกษตรและสหกรณ์ กระทรวงอุตสาหกรรม กระทรวงสาธารณสุข กระทรวงพาณิชย์ กระทรวงทรัพยากรธรรมชาติและสิ่งแวดล้อม และกระทรวงพลังงาน ให้มีการร่วมมือและบูรณาการการทำงานอย่างจริงจัง ทั้งในส่วนกลางและระดับพื้นที่โดยมีเป้าหมายร่วมกัน เพื่อสนับสนุนการสร้างความมั่นคงทางด้านอาหารและพลังงาน รวมถึงเป็นผู้ผลักดันและสนับสนุนการพัฒนาการเกษตร อาหาร และพลังงานให้สอดคล้องกับความต้องการในระดับชุมชนในพื้นที่และระดับประเทศ นอกจากนี้ กำหนดให้มีกลไกการประสานการทำงานระหว่างภาครัฐ ภาคเอกชน และเกษตรกร และตรวจสอบการดำเนินงานแบบมีส่วนร่วมของชุมชนในพื้นที่

๕.๗.๓ พัฒนาระบบฐานข้อมูลสารสนเทศด้านอาหารและพลังงานตั้งแต่การผลิต การตลาด ไปจนถึงการบริโภคให้มีความถูกต้อง สามารถเข้าถึงและใช้ประโยชน์ได้โดยง่าย เพื่อใช้ในการวางแผน พัฒนา แก้ไขปัญหา และเตือนภัย โดยพัฒนารูปแบบการเผยแพร่ข้อมูลในระบบอินเทอร์เน็ต รวมทั้งพัฒนาการสร้างตัวชี้วัดการพึ่งพาตนเองด้านอาหารตั้งแต่ระดับครอบครัว ชุมชน และระดับประเทศ เพื่อส่งเสริมให้เกิดการพึ่งพาตนเองด้านอาหาร และใช้เป็นเครื่องมือในการวางแผนนโยบายด้านการเกษตรในระยะต่อไป

๕.๗.๔ พัฒนากฎหมายที่เกี่ยวข้องกับการพัฒนาด้านการเกษตรเพื่อให้เอื้อต่อการพัฒนาอย่างยั่งยืน อาทิ การเร่งรัดออกกฎ ระเบียบตามพระราชบัญญัติคุ้มครองพันธุ์พืช โดยเฉพาะการคุ้มครองพันธุ์พื้นเมืองและสิทธิชุมชน ให้ประชาชนและประเทศได้รับประโยชน์จากการเข้าถึงฐานทรัพยากรที่มีอยู่อย่างเหมาะสม เป็นธรรม และมีความเป็นสากล ปรับปรุงพระราชบัญญัติการเช่าที่ดินเพื่อเกษตรกรรม โดยให้รวมถึงการเช่าที่ดินเพื่อเกษตรกรรมของชาวต่างชาติ และให้มีการเก็บภาษีในอัตราที่สูงกว่าคนไทย เพื่อให้เกิดการใช้ที่ดินอย่างมีประสิทธิภาพ คุ่มค่า สนับสนุนให้มีกฎหมายที่เกี่ยวข้องกับการส่งเสริมและพัฒนาระบบเกษตรกรรมยั่งยืน การส่งเสริมการพัฒนาเศรษฐกิจจากฐานชีวภาพ เพื่อให้เกิดการทำงานในเชิงระบบที่เป็นองค์รวม ต่อเนื่อง และมีกระบวนการมีส่วนร่วมของผู้เกี่ยวข้อง

๕.๗.๕ ส่งเสริมความร่วมมือระหว่างประเทศทั้งในระดับพหุภาคีและทวิภาคี โดยเฉพาะประชาคมอาเซียน ในการสนับสนุนการวิจัยและพัฒนา ความร่วมมือในการผลิตการตลาด การจัดตั้งระบบสำรองข้าวฉุกเฉิน ปรับปรุงกฎ ระเบียบ และเสริมสร้างความเข้มแข็งให้กับกลไกที่มีอยู่ เพื่อให้เกิดความมั่นคงด้านอาหารและพลังงาน

บทที่ ๖

ยุทธศาสตร์การปรับโครงสร้างเศรษฐกิจสู่การเติบโต
อย่างมีคุณภาพและยั่งยืน

๑. สถานการณ์การเปลี่ยนแปลง

ในช่วงระยะเวลาตั้งแต่เริ่มแผนพัฒนา ฯ ฉบับที่ ๗ ในปี ๒๕๓๕ จนถึงปี ๒๕๕๒ ประเทศไทยมีอัตราการขยายตัวทางเศรษฐกิจเฉลี่ยร้อยละ ๓.๙ และสามารถรักษาเสถียรภาพทางเศรษฐกิจโดยรวมไว้ได้ โดยฐานะการคลังมีความแข็งแกร่ง ทุนสำรองระหว่างประเทศเพิ่มขึ้นอย่างต่อเนื่อง รวมทั้งการจ้างงานและดุลบัญชีเดินสะพัดอยู่ในเกณฑ์ดี สอดคล้องกับเป้าหมายของแผนพัฒนา ฯ ฉบับที่ ๑๐ ขณะเดียวกันโครงสร้างการผลิตและบริการได้ปรับเปลี่ยนจากการขับเคลื่อนด้วยภาคเกษตรสู่ภาคอุตสาหกรรมมากขึ้น ดังจะเห็นได้จากสัดส่วนการผลิตของภาคเกษตร อุตสาหกรรม และบริการ เปลี่ยนจากร้อยละ ๑ : ๓ : ๖ ในแผนพัฒนา ฯ ฉบับที่ ๗ (พ.ศ. ๒๕๓๕ - ๒๕๓๙) เป็น ๑ : ๔ : ๕ ในช่วง ๓ ปีแรกของแผนพัฒนา ฯ ฉบับที่ ๑๐ (พ.ศ. ๒๕๕๐ - ๒๕๕๒) โดยมีผลของการพัฒนาด้านต่าง ๆ ที่สำคัญ ดังนี้

๑.๑ ภาคอุตสาหกรรมเป็นภาคการผลิตที่มีบทบาทสูงต่อระบบเศรษฐกิจแต่ผลิตภาพการผลิตโดยรวมของภาคอุตสาหกรรมยังไม่ได้ได้รับการพัฒนาเท่าที่ควร โดยมีสัดส่วนต่อผลิตภัณฑ์มวลรวมในประเทศเพิ่มขึ้นจากร้อยละ ๓๘.๑ ในปี ๒๕๔๒ เป็นร้อยละ ๔๐.๘ ในปี ๒๕๕๒ ซึ่งเป็นผลมาจากการย้ายฐานการผลิตเพื่อการส่งออกของประเทศญี่ปุ่นและกลุ่มประเทศอุตสาหกรรมใหม่ใน ๔ กลุ่มอุตสาหกรรมหลัก ได้แก่ ปิโตรเลียม อิเล็กทรอนิกส์ ยานยนต์ และเครื่องใช้ไฟฟ้า ซึ่งมีสัดส่วนของการผลิตสูงถึงร้อยละ ๔๑.๘ ของภาคอุตสาหกรรมทั้งหมด นอกจากนี้ สินค้าอุตสาหกรรมยังเป็นสินค้าส่งออกหลักของประเทศ โดยมีสัดส่วนกว่าร้อยละ ๗๕.๐ ของการส่งออกรวมในช่วง ๓ ปีแรกของแผนพัฒนา ฯ ฉบับที่ ๑๐ อย่างไรก็ตาม ผลิตภาพการผลิตรวมของภาคอุตสาหกรรมยังอยู่ในระดับต่ำ โดยใน ๓ ปีแรกของแผนพัฒนา ฯ ฉบับที่ ๑๐ ขยายตัวเฉลี่ยเพียงร้อยละ ๑.๑ เท่านั้น

๑.๒ ภาคเกษตรนับเป็นภาคการผลิตที่มีความสำคัญต่อระบบเศรษฐกิจโดยรวมของประเทศเนื่องจากเป็นแหล่งสร้างรายได้หลักของคนส่วนใหญ่ในประเทศและเป็นฐานในการสร้างมูลค่าเพิ่มของภาคอุตสาหกรรม ด้วยความอุดมสมบูรณ์ของฐานทรัพยากรธรรมชาติและเหมาะสมของสภาพภูมิอากาศ รวมทั้งการสะสมความรู้และภูมิปัญญาทางการเกษตรอย่างต่อเนื่อง และการใช้ผลผลิตการเกษตรเป็นวัตถุดิบด้านอาหาร พลังงาน และวัสดุชีวภาพมีแนวโน้มเพิ่มสูงขึ้นอย่างรวดเร็ว อย่างไรก็ตาม ภาคเกษตรยังมีการเติบโตน้อยกว่าภาคการผลิตอื่นโดยเปรียบเทียบ ดังจะเห็นได้จากสัดส่วนผลิตภัณฑ์ภาคเกษตรต่อผลิตภัณฑ์มวลรวมในประเทศลดลงจากร้อยละ ๑๐.๔ ในแผนพัฒนา ฯ ฉบับที่ ๗

เป็นร้อยละ ๘.๙ ในช่วง ๓ ปีแรกของแผนพัฒนา ฯ ฉบับที่ ๑๐ เนื่องจากภาคเกษตรไม่สามารถพัฒนาผลิตภาพการผลิตได้ทันต่อสภาพการแข่งขันในตลาดโลกที่ทวีความรุนแรงมากขึ้นได้อย่างมีประสิทธิภาพ และต้องพึ่งพาการส่งออกสินค้าเกษตรสำคัญโดยไม่ได้ยกระดับการผลิตและแปรรูปเพื่อเพิ่มมูลค่าสินค้าเท่าที่ควร

๑.๓ ภาคบริการยังคงมีบทบาทสำคัญในการสร้างมูลค่าเพิ่มให้กับภาคเศรษฐกิจตลอดจนช่วยลดการขาดดุลการค้า รวมทั้งพัฒนาคุณภาพชีวิตประชาชน แม้ว่าสัดส่วนผลิตภัณฑ์ภาคบริการจะลดลงอย่างต่อเนื่องภายหลังจากเกิดวิกฤตเศรษฐกิจในปี ๒๕๔๐ เป็นต้นมา โดยในช่วงแผนพัฒนา ฯ ฉบับที่ ๗ ภาคบริการมีสัดส่วนเฉลี่ยร้อยละ ๕๖.๓ และได้ลดลงเหลือร้อยละ ๔๙.๔ ในช่วง ๓ ปีแรกของแผนพัฒนา ฯ ฉบับที่ ๑๐ ภาคบริการยังมีบทบาทสำคัญในการเป็นแหล่งจ้างงานขนาดใหญ่ของประเทศ โดยมีสัดส่วนแรงงานถึงร้อยละ ๔๕.๓ ของจำนวนผู้มีงานทำทั้งหมดในช่วง ๓ ปีแรกของแผนพัฒนา ฯ ฉบับที่ ๑๐ เพิ่มขึ้นจากร้อยละ ๓๕.๕ ในช่วงแผนพัฒนา ฯ ฉบับที่ ๗ การเพิ่มขึ้นของจำนวนแรงงานในภาคบริการสอดคล้องกับการลดลงของแรงงานในภาคการเกษตรซึ่งส่งผลทำให้แรงงานในภาคบริการส่วนใหญ่ยังคงเป็นแรงงานระดับล่าง ดังนั้น สัดส่วนค่าตอบแทนแรงงานต่อมูลค่าเพิ่มของภาคบริการจึงค่อนข้างต่ำและผลิตภาพการผลิตโดยรวมหดตัวลงเฉลี่ยร้อยละ ๑.๐ ในช่วง ๓ ปีแรกของแผนพัฒนา ฯ ฉบับที่ ๑๐

๑.๔ การเชื่อมโยงเศรษฐกิจในประเทศกับเศรษฐกิจต่างประเทศจากการปรับโครงสร้างเศรษฐกิจดังกล่าว ทำให้เกิดกิจกรรมทางเศรษฐกิจระหว่างประเทศโดยเฉพาะกิจกรรมทางการค้าและการลงทุนระหว่างประเทศ ซึ่งมีบทบาทสำคัญต่อการพัฒนาเศรษฐกิจมาโดยตลอด ทั้งนี้ การส่งออกของไทยมีการขยายตัวอย่างต่อเนื่องในช่วง ๑๐ ปีที่ผ่านมา (ปี ๒๕๔๑ - ๒๕๕๑) แม้ว่าเริ่มขยายตัวลดลงในปี ๒๕๕๒ อันเป็นผลมาจากวิกฤตเศรษฐกิจโลกและขีดความสามารถในการแข่งขันลดลง แต่ประเทศไทยยังสามารถรักษาสัดส่วนการส่งออกในตลาดโลกที่ร้อยละ ๑.๑ ต่อเนื่องมาตลอดในช่วงปี ๒๕๔๙ ถึง ๒๕๕๑ ซึ่งส่งผลให้สัดส่วนการค้าระหว่างประเทศต่อผลิตภัณฑ์มวลรวมในประเทศเพิ่มสูงขึ้นจากร้อยละ ๘๔.๘ ในแผนพัฒนา ฯ ฉบับที่ ๗ เป็นร้อยละ ๑๓๘.๔ ในช่วง ๓ ปีแรกของแผนพัฒนา ฯ ฉบับที่ ๑๐ โดยสินค้าอุตสาหกรรมยังเป็นสินค้าส่งออกหลัก และมีตลาดส่งออกสำคัญคือ ตลาดอาเซียน สหภาพยุโรป และญี่ปุ่น

๑.๕ ประเทศไทยยังต้องพึ่งพิงการนำเข้าในสัดส่วนที่สูง โดยอัตราส่วนการนำเข้าต่อการผลิตในประเทศของสินค้าและบริการเพิ่มจาก ๒ : ๑ ในช่วงปลายแผนพัฒนา ฯ ฉบับที่ ๗ เป็น ๔ : ๑ ในช่วง ๓ ปีแรกของแผนพัฒนา ฯ ฉบับที่ ๑๐ ในขณะที่การพึ่งพิงการนำเข้าวัตถุดิบและสินค้ากึ่งสำเร็จรูปสูงถึงร้อยละ ๔๐.๐ ของการนำเข้าทั้งหมด สำหรับการลงทุนโดยตรงจากต่างประเทศยังคงมีบทบาทสำคัญต่อการขยายตัวของระบบเศรษฐกิจไทย แต่จากภาวะเศรษฐกิจโลกที่ตกต่ำและขีดความสามารถในการแข่งขันลดลง ทำให้บทบาทของการลงทุนในการขับเคลื่อนเศรษฐกิจมีแนวโน้มลดลงจากร้อยละ ๔๑.๒ ต่อผลิตภัณฑ์มวลรวมในประเทศ ในช่วงแผนพัฒนา ฯ ฉบับที่ ๗ เป็นร้อยละ ๒๕.๖

ในปีช่วง ๓ ปีแรกของแผนพัฒนา ฯ ฉบับที่ ๑๐ โดยสัดส่วนการลงทุนจากต่างประเทศลดลงจากร้อยละ ๒๒.๒ ต่อผลิตภัณฑ์มวลรวมในประเทศในปี ๒๕๔๑ เป็นร้อยละ ๘.๐ ในปี ๒๕๕๒

๑.๖ แนวโน้มการกระจายผลตอบแทนของปัจจัยการผลิต โดยเฉพาะปัจจัยแรงงาน มีแนวโน้มลดลงอย่างต่อเนื่อง จากร้อยละ ๓๐.๒ ในช่วงแผนพัฒนา ฯ ฉบับที่ ๘ เป็นร้อยละ ๒๙.๔ และ ๒๘.๙ ในช่วงแผนพัฒนา ฯ ฉบับที่ ๙ และ ๓ ปีแรกของแผนพัฒนา ฯ ฉบับที่ ๑๐ ตามลำดับ ในขณะที่ผลตอบแทนของปัจจัยการผลิตอื่น ๆ ที่ไม่ใช่แรงงาน เช่น ผลตอบแทนของทุน ผู้ประกอบการ และที่ดิน เป็นต้น มีแนวโน้มเพิ่มขึ้นอย่างต่อเนื่อง พร้อมทั้งช่องว่างของ ผลิตภัณฑ์มวลรวมในประเทศ กับผลิตภัณฑ์มวลรวมประชาชาติได้เพิ่มขึ้นจาก ๔๕.๙ พันล้านบาทหรือร้อยละ ๑.๕ ของผลิตภัณฑ์มวลรวมในประเทศในปี ๒๕๓๖ เป็น ๔๓๖.๐ พันล้านบาทหรือร้อยละ ๔.๓ ในปี ๒๕๕๓ ซึ่งสะท้อนถึงการนำกำไรจากการประกอบการภายในประเทศส่งกลับไปบริษัทแม่ในต่างประเทศเพิ่มขึ้นในช่วงที่ผ่านมา

๑.๗ ปัจจัยแวดล้อมและความสามารถในการแข่งขันปัจจุบันของไทย โดยสถาบันการจัดอันดับความสามารถในการแข่งขันทางเศรษฐกิจที่สำคัญของโลกทั้งสถาบันการจัดการนานาชาติ (International Institute for Management Development : IMD) และการประชุมเวทีเศรษฐกิจโลก (World Economic Forum : WEF) มีข้อสรุปตรงกันว่าประเทศไทยยังมีความอ่อนแอด้านวิทยาศาสตร์และเทคโนโลยี โดยตัวชี้วัดหลักด้านการลงทุนในการวิจัยและพัฒนา การลงทุนในโครงสร้างพื้นฐานวิทยาศาสตร์และเทคโนโลยี จำนวนบุคลากรทางการวิจัยและพัฒนา จำนวนสิทธิบัตร และการคุ้มครองทรัพย์สินทางปัญญา ยังเป็นข้อจำกัดต่อการนำเอาองค์ความรู้วิทยาศาสตร์และเทคโนโลยีมาใช้สนับสนุนการเพิ่มศักยภาพการแข่งขันของประเทศโดยรวม นอกจากนี้ หน่วยงานต่าง ๆ ภายใต้ระบบวิจัยของไทยยังขาดการบูรณาการในการทำงานระหว่างกัน รวมทั้งขาดกลไกที่มีประสิทธิภาพในการสร้างความเชื่อมโยงการวิจัยระหว่างภาครัฐ ภาคเอกชนและชุมชน และการจัดการความเสี่ยง ตลอดจนการจัดสรรผลประโยชน์ที่เกิดจากการวิจัยและพัฒนาในเชิงพาณิชย์ยังไม่ชัดเจน ทำให้ไม่สามารถนำผลงานวิจัยไปประยุกต์ใช้ในเชิงพาณิชย์ได้เท่าที่ควร

๑.๘ การพัฒนาโครงสร้างพื้นฐานที่ผ่านมา ภาครัฐมีบทบาทนำในการพัฒนาโครงสร้างพื้นฐานเพื่อสนับสนุนการเพิ่มขีดความสามารถในการแข่งขันของประเทศ ในระยะที่ผ่านมา มีการพัฒนาโครงสร้างพื้นฐานทั้งทางบก ทางเรือ และทางอากาศ โดยมีสัดส่วนการขนส่งผู้โดยสารภายในประเทศทางถนนร้อยละ ๗๔.๐ ทางรถไฟร้อยละ ๒๑.๐ ที่เหลือเป็นทางอากาศร้อยละ ๕.๐ สำหรับการขนส่งสินค้านั้น ส่วนใหญ่เป็นการขนส่งทางถนนร้อยละ ๘๒.๐ ทางน้ำร้อยละ ๑๕.๐ และทางรถไฟร้อยละ ๓.๐ ทั้งนี้ แม้ว่าการพัฒนาโครงสร้างพื้นฐานของประเทศในระยะที่ผ่านมาจะประสบความสำเร็จในด้านการปริมาณ แต่ยังต้องพัฒนาด้านคุณภาพและสร้างกระบวนการมีส่วนร่วมของทุกภาคส่วนให้มากขึ้น นอกจากนี้ ข้อจำกัดด้านการคลัง ตลอดจนกฎ ระเบียบ และหลักเกณฑ์ที่บังคับใช้ไม่สอดคล้องและเหมาะสมกับสถานการณ์ในปัจจุบัน ส่งผลให้การพัฒนาโครงสร้างพื้นฐานล่าช้าและเป็นอุปสรรค

ต่อการขยายตัวทางเศรษฐกิจของประเทศในระยะยาว ในขณะที่ความต้องการใช้พลังงานของประเทศ ไทยมีแนวโน้มสูงขึ้นและต้องพึ่งพิงการนำเข้าพลังงานจากต่างประเทศจำนวนมาก โดยความต้องการใช้ พลังงานของไทยมีมูลค่าสูงถึงปีละ ๑ ล้านล้านบาท หรือคิดเป็นร้อยละ ๑๑.๐ ของผลิตภัณฑ์มวลรวม ในประเทศ ทั้งนี้ การผลิตพลังงานในประเทศยังไม่สามารถตอบสนองความต้องการใช้พลังงาน ที่เพิ่มขึ้นได้อย่างเพียงพอ โดยการผลิตพลังงานในประเทศสามารถตอบสนองความต้องการใช้ในประเทศ ได้เพียงร้อยละ ๕๐.๐ เท่านั้น

๒. การประเมินความเสี่ยง

ประเทศไทยยังคงต้องเผชิญกับความเสี่ยงสำคัญหลายด้านซึ่งเป็นทั้งข้อจำกัดต่อการพัฒนา ประเทศหรือจุดอ่อนภายในประเทศที่จำเป็นต้องแก้ไขต่อไป ดังนั้น ประเทศไทยต้องเตรียมความพร้อม และจัดการความเสี่ยงต่าง ๆ เพื่อให้กระบวนการปรับโครงสร้างเศรษฐกิจสู่การเติบโตอย่างมีคุณภาพ และยั่งยืนมีความต่อเนื่อง โดยความเสี่ยงทางเศรษฐกิจสำคัญของประเทศไทย มีดังนี้

๒.๑ เศรษฐกิจโลกฟื้นตัวช้า เนื่องจากความไม่สมดุลของระบบเศรษฐกิจและการเงิน ของประเทศเศรษฐกิจหลักยังไม่ได้รับการแก้ไข เช่น ปัญหาในภาคการคลังในภูมิภาคยุโรป ปัญหาเงินเฟ้อ ในภูมิภาคเอเชีย จากปัญหาที่แตกต่างกันทำให้แต่ละประเทศมีการดำเนินนโยบายที่ต่างกัน ซึ่งอาจ นำไปสู่การแก้ไขกฎระเบียบด้านการค้าจนนำไปสู่ลัทธิกีดกันทางการค้าและยกระดับการแข่งขันให้มีความ รุนแรงมากขึ้น ซึ่งประเทศต่าง ๆ รวมทั้งประเทศไทยจำเป็นต้องเสริมสร้างความสามารถทางการแข่งขัน และกระตุ้นอุปสงค์ในประเทศเพื่อรองรับความเสี่ยงนี้

๒.๒ การเคลื่อนย้ายเงินทุนเพิ่มขึ้นอย่างรวดเร็วทำให้อัตราแลกเปลี่ยนมีความผันผวนสูง และการดำเนินนโยบายการเงินมีความยากลำบากขึ้น ซึ่งสืบเนื่องจากการพัฒนาตลาดทุนโลก การสร้าง นวัตกรรมใหม่ทางการเงิน ความเชื่อมโยงระหว่างระบบเศรษฐกิจที่เพิ่มสูงขึ้น รวมทั้งการเปิดเสรีทางการค้า และการเงิน ส่งผลให้การเคลื่อนย้ายเงินทุนในระหว่างภูมิภาคต่าง ๆ ของโลกเพิ่มขึ้นอย่างรวดเร็ว และต้นทุนการบริหารความเสี่ยงจากอัตราแลกเปลี่ยนทั้งในภาครัฐและเอกชนเพิ่มสูงขึ้น ในขณะที่ การพัฒนาของตลาดทุนไทยยังไม่เพียงพอที่จะสามารถแข่งขันได้ในตลาดโลก

๒.๓ ความเสี่ยงเชิงระบบของสถาบันการเงิน ซึ่งเป็นผลกระทบของวิกฤตเศรษฐกิจโลก ปี ๒๕๕๑ ยังไม่ได้รับการจัดการดูแลอย่างจริงจัง หากไม่ดำเนินการแก้ไขต่อไปอาจส่งผลกระทบรุนแรง ในอนาคต ด้วยเหตุนี้ ประเทศไทยจึงจำเป็นต้องปรับปรุงการกำกับดูแลสถาบันการเงินตามหลักเกณฑ์สากล Basel III ซึ่งจะมีการกำหนดมาตรการดำรงเงินกองทุนและสภาพคล่องของสถาบันการเงิน ที่เข้มงวดขึ้น จนอาจส่งผลให้สถาบันการเงินตลอดจนภาคธุรกิจมีต้นทุนทางการเงินสูงขึ้น

๒.๔ การบริหารจัดการทางการคลังมีข้อจำกัดมากขึ้น แม้ว่าจะมีการตั้งเป้าหมาย ให้งบประมาณสมดุลในช่วงปลายแผนพัฒนา ฯ ฉบับที่ ๑๑ แต่ภาระงบประมาณรายจ่ายประจำปี ตามเงื่อนไขของรัฐธรรมนูญแห่งราชอาณาจักรไทย พ.ศ. ๒๕๕๐ ทั้งรายจ่ายทางการศึกษา และสาธารณสุข และรายจ่ายเงินอุดหนุนให้แก่องค์กรปกครองส่วนท้องถิ่น ซึ่งเป็นรายจ่ายประจำ

มีแนวโน้มเพิ่มสูงขึ้นอย่างต่อเนื่อง นอกจากนี้ ยังมีความเสี่ยงทางการคลังที่เกิดจากการใช้จ่ายเงินนอกงบประมาณและการดำเนินกิจกรรมกึ่งการคลังผ่านรัฐวิสาหกิจและสถาบันการเงินเฉพาะกิจ ซึ่งอาจสร้างภาระต่องบประมาณในอนาคตและนำไปสู่ปัญหาความล้มละลายทางเศรษฐกิจดังที่หลายประเทศเผชิญในปัจจุบัน

๒.๕ ผลผลิตการผลิตในภาคการผลิตและบริการยังอยู่ในระดับต่ำทำให้ประเทศไทยไม่สามารถยกระดับความสามารถในการแข่งขันและขับเคลื่อนการเติบโตทางเศรษฐกิจได้อย่างยั่งยืน อันดับความสามารถในการแข่งขันของไทยจากสถาบัน IMD และ WEF ในปี ๒๕๕๓ อยู่ที่อันดับ ๒๖ และอันดับ ๓๘ ตามลำดับ ซึ่งไม่เปลี่ยนแปลงจากเดิมมากนักในระยะที่ผ่านมา โดยปัญหาและอุปสรรคสำคัญต่อการพัฒนาและขับเคลื่อนเศรษฐกิจไทยให้แข่งขันได้และเติบโตอย่างยั่งยืนเป็นผลจากความอ่อนแอด้านวิทยาศาสตร์และเทคโนโลยี คุณภาพการบริการของโครงสร้างพื้นฐาน กฎหมาย กฎ และระเบียบทางเศรษฐกิจที่ไม่เอื้อต่อการจัดระบบการแข่งขันที่เป็นธรรมและเหมาะสมกับสถานการณ์การเปลี่ยนแปลงทางเศรษฐกิจในปัจจุบัน รวมถึงการพึ่งพาการส่งออก การนำเข้าสินค้าทุน พลังงาน และการลงทุนโดยตรงจากต่างประเทศในสัดส่วนสูง จนทำให้เศรษฐกิจไทยได้รับอิทธิพลจากความผันผวนของปัจจัยภายนอกอย่างมีนัยสำคัญในช่วงที่ผ่านมา

๒.๖ บริบทการเปลี่ยนแปลงของโลกอื่น ๆ เช่น ภาวะโลกร้อน สังคมผู้สูงอายุ กฎระเบียบและกติกาใหม่ ๆ ในการบริหารจัดการเศรษฐกิจที่มีความเข้มงวด และการเปิดเสรีการค้า การลงทุน ส่งผลให้ผู้ประกอบการไทยต้องปรับกระบวนการผลิตไปสู่สังคมคาร์บอนต่ำ อุตสาหกรรมที่เป็นมิตรต่อสิ่งแวดล้อม การยกระดับมาตรฐานการผลิตและการตระหนักถึงความรับผิดชอบต่อสังคม รวมทั้งการเสริมสร้างสมรรถนะทางธุรกิจเพื่อรองรับสภาพการแข่งขันที่จะทวีความรุนแรงมากขึ้นในอนาคต

๓. การสร้างภูมิคุ้มกัน

ผลการพัฒนาที่ผ่านมา ทุกภาคส่วนได้น้อมนำปรัชญาของเศรษฐกิจพอเพียงมาประยุกต์ใช้ในการพัฒนาประเทศ ประกอบกับวิถีชีวิต วัฒนธรรม และภูมิปัญญาไทยที่หลากหลายและเข้มแข็งทำให้ประเทศไทยมีภูมิคุ้มกันและความพร้อมในการเผชิญกับการเปลี่ยนแปลง อย่างไรก็ตาม ความเสี่ยงที่ประเทศไทยต้องเผชิญมีแนวโน้มทวีความรุนแรงมากขึ้นและเปลี่ยนแปลงอย่างรวดเร็ว ดังนั้นประเทศไทยจำเป็นต้องเสริมสร้างจุดแข็งหรือภูมิคุ้มกันที่มีอยู่ในภาคการผลิตและบริการ รวมทั้งพัฒนาภูมิคุ้มกันใหม่เพื่อรองรับความเสี่ยงที่จะเกิดขึ้น และใช้โอกาสที่เอื้ออำนวยให้เกิดประโยชน์ต่อการพัฒนาประเทศได้อย่างเหมาะสมและรู้เท่าทัน ดังนี้

๓.๑ การรักษาเสถียรภาพของระบบเศรษฐกิจโดยรวม เศรษฐกิจสามารถขยายตัวได้ตามศักยภาพ รักษาระดับราคาและอัตราการจ้างงานให้เหมาะสมกับการเติบโตทางเศรษฐกิจ สร้างความเข้มแข็งของเศรษฐกิจในประเทศ มีการกระจายรายได้และความมั่งคั่งในทุกภาคส่วนของระบบเศรษฐกิจอย่างทั่วถึงและเป็นธรรม

๓.๒ การรักษาเสถียรภาพทางการคลังและการเพิ่มประสิทธิภาพของการดำเนินนโยบายการคลัง โดยมีฐานะการคลังที่แข็งแกร่ง มีเครื่องมือทางการคลังทั้งการจัดเก็บภาษีและการจัดสรรงบประมาณที่มีประสิทธิภาพ เพื่อสนับสนุนการดำเนินนโยบายของรัฐบาลและการประกอบกิจกรรมทางเศรษฐกิจของภาคเอกชน

๓.๓ การสร้างระบบการเงินที่สนับสนุนการเติบโตทางเศรษฐกิจ โดยตลาดเงินและตลาดทุนมีเสถียรภาพและมีประสิทธิภาพ เร่งดำเนินการตามแผนพัฒนาระบบสถาบันการเงินระยะที่ ๒ และแผนพัฒนาตลาดทุนเพื่อให้ตลาดเงินและตลาดทุนเป็นแหล่งสนับสนุนเงินทุนและการให้บริการทางการเงินแก่ทุกภาคส่วนอย่างทั่วถึงและเป็นธรรม มีโครงสร้างพื้นฐานทางการเงินที่เอื้อต่อการเติบโตทางเศรษฐกิจอย่างยั่งยืน และสามารถบริหารจัดการความเสี่ยงและข้อจำกัดที่เกิดขึ้นจากภายในและภายนอกประเทศได้

๓.๔ การปรับโครงสร้างการผลิตสู่การใช้องค์ความรู้ ภูมิปัญญา วิทยาศาสตร์ เทคโนโลยี นวัตกรรม และความคิดสร้างสรรค์ การผลิตที่เป็นมิตรต่อสิ่งแวดล้อมตามหลักปรัชญาของเศรษฐกิจพอเพียง การใช้ประโยชน์จากศักยภาพที่ประเทศไทยมีอยู่โดยเฉพาะภาคเกษตร บริการ และเศรษฐกิจสร้างสรรค์ รวมถึงการเพิ่มประสิทธิภาพการใช้พลังงานและการสนับสนุนการใช้พลังงานสะอาด ภายใต้กฎหมาย กฎ ระเบียบ และสถานะแวดล้อมทางเศรษฐกิจที่เอื้อต่อการปรับโครงสร้างเศรษฐกิจในทิศทางดังกล่าว รวมทั้งการสร้างระบบการแข่งขันที่เท่าเทียมและเป็นธรรม ซึ่งจะสนับสนุนให้เกิดการขยายตัวทางเศรษฐกิจอย่างมีคุณภาพและยั่งยืน

๓.๕ การใช้ประโยชน์จากการเปลี่ยนแปลงของสถานะแวดล้อมหรือปัจจัยภายนอกประเทศได้อย่างเหมาะสมและรู้เท่าทัน การเปลี่ยนแปลงของสถานะแวดล้อมหรือปัจจัยภายนอกประเทศ เช่น การเปลี่ยนแปลงพฤติกรรมผู้บริโภคในตลาดหลักและตลาดเกิดใหม่ การปรับเปลี่ยนกฎ ระเบียบ และกติการะหว่างประเทศ และความก้าวหน้าทางเทคโนโลยี สามารถส่งผลกระทบต่อกระบวนการผลิตหรือวิถีการดำเนินชีวิตของประชาชนไทย ซึ่งประเทศไทยควรใช้ประโยชน์จากการเปลี่ยนแปลงดังกล่าว เพื่อสนับสนุนการปรับโครงสร้างเศรษฐกิจให้เกิดผลลัพธ์อย่างเป็นรูปธรรม ขณะเดียวกัน ควรเตรียมความพร้อมรองรับและบรรเทาผลกระทบทางลบจากการเปลี่ยนแปลงและความผันผวนของปัจจัยภายนอกด้วยเช่นเดียวกัน

๔. วัตถุประสงค์และเป้าหมาย

๔.๑ วัตถุประสงค์

๔.๑.๑ เพื่อปรับโครงสร้างเศรษฐกิจให้เจริญเติบโตอย่างมีคุณภาพและยั่งยืน

๔.๑.๒ เพื่อรักษาเสถียรภาพทางเศรษฐกิจและสร้างระบบการแข่งขันเสรีและเป็นธรรม

๔.๑.๓ เพื่อให้ประเทศไทยมีความเชื่อมโยงกับเครือข่ายด้านการผลิตสินค้า

และบริการบนฐานปัญญา นวัตกรรม ความคิดสร้างสรรค์ และเป็นมิตรกับสิ่งแวดล้อม ในภูมิภาคอาเซียน

๔.๒ เป้าหมาย

๔.๒.๑ เศรษฐกิจขยายตัวอย่างมีคุณภาพและยั่งยืน

๑) เศรษฐกิจขยายตัวอย่างเหมาะสมและมีเสถียรภาพ และอัตราเงินเฟ้อเฉลี่ยไม่เกินร้อยละ ๓.๕ ต่อปี

๒) ผลผลิตภาพการผลิตรวมเพิ่มขึ้นเฉลี่ยไม่ต่ำกว่าร้อยละ ๓.๐ ต่อปี

๓) เพิ่มสัดส่วนมูลค่าภาคเกษตรและอุตสาหกรรมเกษตรให้ได้ไม่ต่ำกว่าร้อยละ ๑๖.๐ ของผลิตภัณฑ์มวลรวมในประเทศ และเพิ่มสัดส่วนมูลค่าภาคบริการให้ได้ไม่ต่ำกว่าร้อยละ ๕๐.๐ ของผลิตภัณฑ์มวลรวมในประเทศ รวมทั้งยกระดับอุตสาหกรรมสู่การผลิตที่เป็นมิตรกับสิ่งแวดล้อม ชุมชน และมีมูลค่าสูง

๔) พัฒนาสินค้าและบริการสร้างสรรค์ให้มีอัตราการขยายตัวไม่ต่ำกว่าร้อยละ ๕.๐ ต่อปี

๔.๒.๒ เลื่อนอันดับความสามารถในการแข่งขันทางเศรษฐกิจของประเทศโดย IMD เป็นอันดับ ๑๖ ของโลกและเพิ่มอันดับความสามารถในการประกอบธุรกิจให้เป็น ๑ ใน ๑๐ ของโลก

๔.๒.๓ เพิ่มสัดส่วนค่าใช้จ่ายการลงทุนเพื่อการวิจัยและพัฒนาเป็นไม่น้อยกว่าร้อยละ ๑.๐ และเพิ่มขึ้นเป็นไม่น้อยกว่าร้อยละ ๒.๐ ของผลิตภัณฑ์มวลรวมในประเทศในระยะต่อไป โดยมีสัดส่วนการลงทุนวิจัยและพัฒนาของภาคเอกชนต่อภาครัฐเพิ่มขึ้นเป็น ๗๐ : ๓๐

๔.๒.๔ ลดสัดส่วนต้นทุนโลจิสติกส์ต่อผลิตภัณฑ์มวลรวมในประเทศให้ต่ำกว่าร้อยละ ๑๕.๐ และเพิ่มสัดส่วนการขนส่งทางรางเป็นร้อยละ ๕.๐

๔.๒.๕ เพิ่มสัดส่วนการใช้พลังงานทดแทนและพลังงานทางเลือกต่อปริมาณการใช้พลังงานขั้นสุดท้ายไม่น้อยกว่าร้อยละ ๑๙.๐ ลดสัดส่วนการนำเข้าพลังงานจากต่างประเทศลงไม่น้อยกว่าร้อยละ ๓.๐ และลดความเข้มการใช้พลังงานลงร้อยละ ๒.๐

๔.๓ ดัชนีชี้วัด

๔.๓.๑ ผลิตภัณฑ์มวลรวมในประเทศ

๔.๓.๒ อัตราเงินเฟ้อ

๔.๓.๓ ผลผลิตภาพการผลิตรวม

๔.๓.๔ สัดส่วนของผลิตภัณฑ์มวลรวมสาขาเกษตร อุตสาหกรรม และบริการ ต่อผลิตภัณฑ์มวลรวมในประเทศ

๔.๓.๕ อัตราการขยายตัวของสินค้าและบริการสร้างสรรค์

๔.๓.๖ อันดับความสามารถในการแข่งขันทางเศรษฐกิจของประเทศที่จัดทำโดย IMD และอันดับความสามารถในการประกอบธุรกิจโดยธนาคารโลก

๔.๓.๗ สัดส่วนค่าใช้จ่ายการลงทุนเพื่อการวิจัยและพัฒนาต่อผลิตภัณฑ์มวลรวมในประเทศ และสัดส่วนการลงทุนวิจัยและพัฒนาของภาคเอกชนต่อภาครัฐ

๔.๓.๘ สัดส่วนต้นทุนโลจิสติกส์ต่อผลิตภัณฑ์มวลรวมในประเทศและสัดส่วนการขนส่งทางราง

๔.๓.๙ สัดส่วนการใช้พลังงานทดแทนและพลังงานทางเลือกต่อปริมาณการใช้พลังงานขั้นสุดท้าย สัดส่วนการนำเข้าพลังงานจากต่างประเทศต่อการใช้พลังงานทั้งหมด และความเข้มการใช้พลังงาน

๕. แนวทางการพัฒนา

ผลการพัฒนาที่ผ่านมาชี้ให้เห็นว่าโครงสร้างเศรษฐกิจของไทยไม่สามารถรองรับการเจริญเติบโตได้อย่างยั่งยืน โดยยังต้องพึ่งพิงและเผชิญกับการเปลี่ยนแปลงจากปัจจัยภายนอกประเทศมากขึ้นตามลำดับ นอกจากนี้ ระบบเศรษฐกิจของไทยยังมีความอ่อนแอด้านปัจจัยสนับสนุนในส่วนของวิทยาศาสตร์และเทคโนโลยี คุณภาพการให้บริการของโครงสร้างพื้นฐาน กฎหมาย กฎ และระเบียบทางเศรษฐกิจที่ไม่เอื้อต่อการจัดระบบการแข่งขันที่เป็นธรรมและเหมาะสมกับสถานการณ์การเปลี่ยนแปลงทางเศรษฐกิจ ในขณะที่ประเทศไทยมีภูมิคุ้มกันทางเศรษฐกิจที่ดีอยู่แล้ว แต่ยังไม่เพียงพอที่จะเป็นปัจจัยขับเคลื่อนไปอย่างมั่นคงภายใต้สถานการณ์การเปลี่ยนแปลงที่ดำเนินอยู่ในปัจจุบัน

ดังนั้น แนวทางการพัฒนาในระยะต่อไปจะต้องให้ความสำคัญกับการปรับโครงสร้างเศรษฐกิจสู่การพัฒนาที่มีคุณภาพและยั่งยืน โดยใช้ปัญญา ความรู้ วิทยาศาสตร์ เทคโนโลยี และความคิดสร้างสรรค์ เป็นพื้นฐานสำคัญในการขับเคลื่อน ภายใต้การสร้างปัจจัยสนับสนุนที่เอื้ออำนวยและมีบรรยากาศในการแข่งขันที่เป็นธรรม พร้อมทั้งใช้โอกาสจากปัจจัยภายนอกให้เกิดประโยชน์กับประเทศได้อย่างเหมาะสม ซึ่งจะเป็นแนวทางหนึ่งในการสร้างภูมิคุ้มกันให้กับประเทศเมื่อเกิดความผันผวนจากปัจจัยภายนอกประเทศ รวมทั้งจะต้องสร้างความเข้มแข็งทางเศรษฐกิจให้เกิดขึ้นจากปัจจัยภายในประเทศเป็นสำคัญ

๕.๑ การปรับโครงสร้างเศรษฐกิจสู่การพัฒนาที่มีคุณภาพและยั่งยืน โดยสร้างความเข้มแข็งให้กับผู้ประกอบการ โดยเฉพาะผู้ประกอบการวิสาหกิจขนาดกลางและขนาดย่อม และผลักดันให้มีบทบาทในการพัฒนาเศรษฐกิจภายในประเทศให้เข้มแข็งและแข่งขันได้ มีแนวทางการดำเนินงานดังนี้

๕.๑.๑ ปรับโครงสร้างการค้าและการลงทุนให้สอดคล้องกับการขยายตัวทางเศรษฐกิจของเอเชีย แอฟริกา และเศรษฐกิจภายในประเทศ โดย

๑) เสริมสร้างประสิทธิภาพด้านการตลาดและการกระจายผลผลิตไปสู่ตลาดเอเชียและแอฟริกา โดยส่งเสริมภาคเอกชนในการกระจายตลาดสินค้าไปสู่ตลาดใหม่ที่มีศักยภาพ ทั้งตลาดเอเชียและแอฟริกา และกลุ่มเศรษฐกิจต่าง ๆ ทั้งระดับทวีปภาคีและพหุภาคี สร้างโอกาสทางการตลาดและดูแลรักษาเสถียรภาพราคาสินค้าเกษตร เชื่อมโยงการกระจายผลผลิตจากแหล่งผลิต

ไปยังผู้บริโภค รวมทั้งพัฒนาการให้บริการของกิจการคลังสินค้า ไฮโล และห้องเย็น ตลอดจนพัฒนาสินค้าที่มีเครื่องหมายการค้าของตนเองที่เน้นคุณภาพและมาตรฐานมีการวางระบบการขายและกระจายสินค้าอย่างครบวงจร ด้วยการสนับสนุนการใช้กลไกการประสานความร่วมมือของหน่วยงานภาครัฐในต่างประเทศ

๒) พัฒนาสินค้าและบริการให้สอดคล้องกับความต้องการของตลาดใหม่ โดยศึกษาพฤติกรรมผู้บริโภคในเชิงลึกของผู้บริโภคในตลาดเป้าหมายที่มีการเปลี่ยนแปลงไปตามระดับรายได้ที่เพิ่มขึ้นโดยเฉพาะกลุ่มผู้บริโภครายได้ปานกลางและระดับสูงในจีนและอินเดียที่มีแนวโน้มจะเป็นกำลังซื้อหลักของประเทศ ศึกษากฎหมาย กฎ ระเบียบและมาตรการที่มีใช้ภายในรูปแบบใหม่ ๆ ที่เกิดขึ้นทั้งที่เอื้อประโยชน์และเป็นอุปสรรคในการส่งออกของไทยไปยังตลาดใหม่ รวมทั้งให้ความสำคัญกับการส่งเสริมและกระตุ้นผู้ประกอบการไทยให้นำมาตรฐานสากลมาใช้ในการผลิต ตลอดจนมุ่งเน้นการสร้างมูลค่าเพิ่มและความแตกต่างให้กับสินค้าและบริการ เพื่อพัฒนาไปสู่อุตสาหกรรมและบริการสร้างสรรค์มากขึ้น

๓) เร่งรัดการใช้ประโยชน์จากข้อตกลงการค้าเสรีที่มีผลบังคับใช้แล้ว พร้อมทั้งวางแนวทางป้องกันผลกระทบที่จะเกิดขึ้น โดยสนับสนุนภาครัฐกิจให้ใช้ประโยชน์จากข้อตกลงการค้าและการลงทุนที่มีผลบังคับใช้แล้ว ตลอดจนสร้างความรู้ความเข้าใจเกี่ยวกับกรอบความร่วมมือทางเศรษฐกิจและความตกลงการค้าเสรีต่าง ๆ เพื่อเตรียมพร้อมในการพัฒนาสินค้าและบริการให้สอดคล้องกับกฎ ระเบียบ มาตรฐานต่าง ๆ รวมทั้งบริบทการเปลี่ยนแปลงของโลกที่ส่งผลต่อความต้องการของตลาดในอนาคต พร้อมทั้งกำหนดแนวทางป้องกันผลกระทบที่จะเกิดขึ้นและมาตรการการให้ความช่วยเหลือผู้ที่ได้รับผลกระทบ

๔) ส่งเสริมการลงทุนที่ยั่งยืนและสร้างความสมดุลของการเจริญเติบโตในทุกมิติทั้งด้านเศรษฐกิจ สังคม และสิ่งแวดล้อม โดยให้ความสำคัญกับการลงทุนที่เป็นมิตรต่อสิ่งแวดล้อมและชุมชน และสร้างแรงจูงใจให้เกิดการลงทุนในอุตสาหกรรมฐานปัญญาและความรู้ที่ใช้เทคโนโลยีขั้นสูงและเทคโนโลยีการลดคาร์บอน

๕) ส่งเสริมและพัฒนาธุรกิจไทยให้สามารถเติบโตได้อย่างมีคุณภาพและยั่งยืน โดยให้ความสำคัญกับการพัฒนาวิสาหกิจขนาดกลางและขนาดย่อม สร้างและพัฒนาบุคลากรที่สอดคล้องกับความต้องการของธุรกิจ ส่งเสริมการยกระดับองค์ความรู้และทักษะผู้ประกอบการทั้งด้านการผลิต การตลาด และการใช้เทคโนโลยีสารสนเทศในการดำเนินธุรกิจ รวมทั้งพัฒนาต่อยอดองค์ความรู้ทั้งด้านวิทยาศาสตร์ เทคโนโลยี ภูมิปัญญาท้องถิ่น และความคิดสร้างสรรค์ในการสร้างนวัตกรรม ตลอดจนพัฒนาความสามารถในการบริหารธุรกิจอย่างมีธรรมาภิบาล นอกจากนี้ จะต้องมีการทางการเงินที่เหมาะสมเพื่อช่วยเหลือผู้ประกอบการ โดยเฉพาะวิสาหกิจขนาดกลางและขนาดย่อมให้สามารถเข้าถึงแหล่งเงินทุนเพื่อการต่อยอด ประคอง หรือปรับปรุงธุรกิจได้

๕.๑.๒ ปรับโครงสร้างภาคบริการ ให้สามารถสร้างมูลค่าเพิ่มกับสาขาบริการที่มีศักยภาพและเป็นมิตรกับสิ่งแวดล้อมบนฐานความคิดสร้างสรรค์และนวัตกรรม โดย

๑) เสริมสร้างขีดความสามารถในการแข่งขันของธุรกิจบริการที่มีศักยภาพสู่ธุรกิจเชิงสร้างสรรค์ โดยสนับสนุนการวิจัยและพัฒนาเพื่อสร้างนวัตกรรมให้กับธุรกิจ ส่งเสริมการใช้องค์ความรู้และเทคโนโลยีใหม่ ๆ ในการพัฒนาสินค้าและบริการ และส่งเสริมการลงทุนในธุรกิจบริการที่มีศักยภาพ โดยอาศัยความได้เปรียบของทำเลที่ตั้งทางภูมิศาสตร์ของประเทศ ความหลากหลายทางชีวภาพและวัฒนธรรม และเอกลักษณ์ความเป็นไทย ตลอดจนสามารถรองรับการเปิดเสรีทางการค้าและกระแสความต้องการของตลาดโลก ได้แก่ ธุรกิจการท่องเที่ยว ธุรกิจบริการสุขภาพ ธุรกิจบริการโลจิสติกส์ ธุรกิจภาพยนตร์ ธุรกิจการจัดประชุมและแสดงนิทรรศการนานาชาติ เป็นต้น

๒) ขยายฐานการผลิตและการตลาดของภาคธุรกิจบริการที่มีศักยภาพออกสู่ตลาดต่างประเทศ โดยพัฒนาขีดความสามารถในการแข่งขันของผู้ประกอบการตลอดห่วงโซ่การผลิตและบริการ สนับสนุนมาตรการด้านการเงินและภาษีให้ทัดเทียมกับประเทศคู่แข่ง ส่งเสริมการค้าและบุกเบิกตลาดใหม่ ๆ ที่มีศักยภาพ เสริมสร้างเครือข่ายความร่วมมือของธุรกิจที่เกี่ยวข้องเกี่ยวกับการลงทุนในตลาดต่างประเทศเพื่อสนับสนุนการขยายตลาดของธุรกิจบริการที่มีศักยภาพของไทย พัฒนาศักยภาพของบุคลากรให้มีทักษะการบริหารและความเชี่ยวชาญในสายอาชีพ และพัฒนามาตรฐานธุรกิจและวิชาชีพให้เป็นที่ยอมรับในระดับสากล

๓) พัฒนาปัจจัยแวดล้อมให้เอื้อต่อการลงทุนในภาคบริการทั้งในประเทศและดึงดูดการลงทุนจากต่างประเทศในภาคบริการ โดยปรับปรุงประสิทธิภาพการให้บริการของโครงสร้างพื้นฐาน พัฒนาระบบฐานข้อมูลภาคบริการโดยรวมของประเทศและข้อมูลเชิงลึกในสาขาบริการที่มีศักยภาพ ปรับปรุงกฎหมาย กฎ ระเบียบ และสิทธิประโยชน์ให้เอื้อต่อการลงทุน ส่งเสริมการวิจัยและพัฒนาและถ่ายทอดเทคโนโลยี ส่งเสริมการใช้เทคโนโลยีสารสนเทศในการประกอบธุรกิจ ส่งเสริมธุรกิจบริการที่เป็นมิตรกับสิ่งแวดล้อม ตลอดจนผลิตและพัฒนาบุคลากรให้มีศักยภาพสอดคล้องกับความต้องการของธุรกิจ

๔) พัฒนาและพัฒนาคุณภาพแหล่งท่องเที่ยวให้สอดคล้องกับความต้องการของตลาด โดยการฟื้นฟูพัฒนาแหล่งท่องเที่ยวหลักที่เสื่อมโทรม พัฒนาเครือข่ายวิสาหกิจของธุรกิจท่องเที่ยวในกลุ่มพื้นที่ที่มีศักยภาพสูง ส่งเสริมกิจกรรมการท่องเที่ยวที่สอดคล้องกับศักยภาพของพื้นที่และกระแสความต้องการของตลาดโลก เช่น การท่องเที่ยวเชิงสุขภาพ การท่องเที่ยวเชิงนิเวศ การท่องเที่ยวเชิงศึกษาเรียนรู้ประวัติศาสตร์ วัฒนธรรม และสัมผัสวิถีชีวิตชุมชน รวมทั้งส่งเสริมการดำเนินกลยุทธ์ทางการตลาดรูปแบบใหม่ที่สามารถเข้าถึงกลุ่มลูกค้าและขยายไปยังตลาดใหม่ ๆ ที่มีศักยภาพ

๕) บริหารจัดการการท่องเที่ยวให้เกิดความสมดุลและยั่งยืน โดยให้ความสำคัญกับการพัฒนาการท่องเที่ยวเชิงสร้างสรรค์และเป็นมิตรต่อสิ่งแวดล้อม คำนึงถึงความสมดุลและความสามารถในการรองรับของแหล่งท่องเที่ยว พัฒนาระดับมาตรฐานสินค้าและบริการ พัฒนาโครงสร้างพื้นฐานให้มีคุณภาพและเพียงพอ และบูรณาการการท่องเที่ยวให้เชื่อมโยงกับวิถีชีวิตวัฒนธรรม ทรัพยากรธรรมชาติ รวมทั้งสาขาการผลิตและบริการอื่น ๆ

๖) เสริมสร้างความเข้มแข็งของท้องถิ่น ชุมชน ผู้ประกอบการรายย่อย วิสาหกิจชุมชน และบุคลากรภาครัฐ เพื่อร่วมกันพัฒนาและเชื่อมโยงกับสาขาการผลิตและบริการที่เกี่ยวข้องในพื้นที่ตามแนวทางการพัฒนาเครือข่ายวิสาหกิจ พัฒนาทักษะและองค์ความรู้ของบุคลากรภาครัฐ องค์กรปกครองส่วนท้องถิ่น และชุมชน รวมทั้งเสริมสร้างศักยภาพของผู้ประกอบการวิสาหกิจขนาดกลางและขนาดย่อมให้สามารถปรับตัวเพื่อรองรับผลกระทบต่าง ๆ ที่อาจจะเกิดขึ้นจากการเปลี่ยนแปลงเงื่อนไขตามกฎระเบียบใหม่ของโลก

๕.๑.๓ พัฒนาเศรษฐกิจสร้างสรรค์ โดย

๑) สนับสนุนการพัฒนาธุรกิจสร้างสรรค์ตามแนวทางเครือข่ายวิสาหกิจที่มีการเชื่อมโยงและทำงานร่วมกันอย่างมีทิศทางที่ชัดเจนของธุรกิจสร้างสรรค์ตลอดห่วงโซ่อุปทาน โดยให้ความสำคัญกับการเชื่อมโยงระหว่างภาคเกษตร ภาคอุตสาหกรรม และภาคบริการ สนับสนุนให้มีการแลกเปลี่ยนเรียนรู้และพัฒนการใช้ความคิดสร้างสรรค์ และใช้ทรัพยากรร่วมกันระหว่างอุตสาหกรรมที่เกี่ยวข้องและสนับสนุนในการผลิตสินค้าและบริการ การจัดทำนาย และการดำเนินกิจกรรมเชิงพาณิชย์ และส่งเสริมการแข่งขันของธุรกิจที่เป็นธรรมเพื่อการยกระดับคุณภาพและมาตรฐานสินค้าและบริการที่สูงขึ้น ตลอดจนส่งเสริมการปรับบทบาทของสถาบันหรือหน่วยงานที่เกี่ยวข้องให้สนับสนุนการเชื่อมโยงเป็นเครือข่ายของธุรกิจสร้างสรรค์

๒) ส่งเสริมการพัฒนาเมืองสร้างสรรค์ โดยการพัฒนาปัจจัยแวดล้อมด้านต่าง ๆ ของพื้นที่หรือเมืองทั้งด้านโครงสร้างพื้นฐานทางกายภาพ ทรัพยากรมนุษย์ กฎ ระเบียบ การบริหารจัดการที่เอื้อต่อการพัฒนาเครือข่ายวิสาหกิจของธุรกิจสร้างสรรค์ที่มีการสร้างสรรค์สินค้าและบริการใหม่ ๆ ที่มีเอกลักษณ์และสะท้อนอัตลักษณ์ของพื้นที่หรือเมือง สามารถดึงดูดการลงทุนของธุรกิจต่าง ๆ ที่เกี่ยวข้องเข้ามาในพื้นที่หรือเมือง รวมทั้งส่งเสริมการลงทุนในโครงสร้างพื้นฐานต่าง ๆ เพื่อสร้างบรรยากาศและสภาวะที่เอื้ออำนวยต่อการเรียนรู้และการพัฒนาความคิดสร้างสรรค์ เช่น การพัฒนาแหล่งเรียนรู้ และพื้นที่สาธารณะรูปแบบต่าง ๆ การจัดกิจกรรม และงานแสดงสินค้าและบริการสร้างสรรค์ เพื่อเป็นช่องทางหรือเวทีในการพัฒนาและแสดงออกของนักคิดและนักสร้างสรรค์สาขาต่าง ๆ

๓) เสริมสร้างศักยภาพของผู้ประกอบการและบุคลากรในการใช้ความคิดสร้างสรรค์เพื่อเพิ่มมูลค่าของสินค้าและบริการทุกสาขา โดยพัฒนาทักษะและองค์ความรู้ของผู้ประกอบการธุรกิจโดยเฉพาะวิสาหกิจขนาดกลางและขนาดย่อม และบุคลากรสร้างสรรค์ที่สำคัญในธุรกิจต่าง ๆ ของห่วงโซ่อุปทานของอุตสาหกรรมสร้างสรรค์ทั้งด้านการออกแบบ การวิจัยและพัฒนา การสร้างนวัตกรรม การบริหารจัดการธุรกิจ เทคโนโลยี และการตลาด โดยใช้ศิลปวัฒนธรรมแบบดั้งเดิมและร่วมสมัยเป็นพื้นฐาน ผสมผสานการใช้เทคโนโลยี เพื่อสร้างความแตกต่างและความโดดเด่นของสินค้าและบริการที่ตรงกับความต้องการของตลาด รวมทั้งเสริมสร้างความเข้มแข็งของธุรกิจสร้างสรรค์ให้สามารถปรับเปลี่ยนการดำเนินงานธุรกิจให้สอดคล้องกับสถานการณ์แวดล้อมภายในและภายนอกประเทศที่มีการเปลี่ยนแปลงอย่างรวดเร็ว ตลอดจนสนับสนุนการศึกษาวิจัยในประเด็นสำคัญที่เกี่ยวข้องกับการพัฒนาเศรษฐกิจสร้างสรรค์ และเร่งพัฒนาฐานข้อมูลเชิงลึกของอุตสาหกรรมสร้างสรรค์ สาขาต่าง ๆ

๔) พัฒนาระบบการเงินเพื่อสนับสนุนการลงทุนและการพัฒนาอุตสาหกรรมสร้างสรรค์ โดยการจัดหาหรืออำนวยความสะดวกในการเข้าถึงแหล่งเงินทุนที่มีต้นทุนที่เหมาะสมสำหรับธุรกิจสร้างสรรค์ที่ยังขาดแคลนเงินลงทุน เช่น กองทุนเศรษฐกิจสร้างสรรค์ กองทุนและสถาบันการเงินต่าง ๆ เพื่อสนับสนุนผู้ประกอบการธุรกิจสร้างสรรค์ เพื่อให้ผู้ประกอบการและผู้ที่มีความประสงค์จะดำเนินธุรกิจสร้างสรรค์สามารถก่อตั้ง ดำเนินกิจการ และพัฒนาธุรกิจได้

๕) ส่งเสริมการจดทะเบียน การใช้ และการคุ้มครองทรัพย์สินทางปัญญา เพื่อเป็นปัจจัยขับเคลื่อนการเติบโตของธุรกิจสร้างสรรค์ โดยสร้างความตื่นตัวและความตระหนักของธุรกิจและทุกภาคส่วนถึงความสำคัญของทรัพย์สินทางปัญญาที่มีต่อการสร้างมูลค่าเพิ่ม ต่อยอดการเติบโตของธุรกิจ ยกกระดับมาตรฐานของสินค้าและบริการ และเร่งรัดการลดขั้นตอนและความซับซ้อนในการจดทะเบียนทรัพย์สินทางปัญญา เพื่ออำนวยความสะดวกแก่ธุรกิจสร้างสรรค์ในการครอบครองทรัพย์สินทางปัญญาได้อย่างรวดเร็ว ทันต่อการเปลี่ยนแปลงของตลาดมากขึ้น รวมทั้งบังคับใช้กฎหมายเพื่อควบคุมการละเมิดทรัพย์สินทางปัญญาอย่างมีประสิทธิภาพ

๕.๑.๔ พัฒนาภาคเกษตร บนฐานการเพิ่มผลิตภาพในการผลิตและยกระดับการสร้างมูลค่าเพิ่มด้วยเทคโนโลยีและกระบวนการที่เป็นมิตรกับสิ่งแวดล้อม เพื่อยกระดับธุรกิจด้านการเกษตรและอาหารให้เป็นแหล่งรายได้และศูนย์กลางตลาดโลก รวมถึงปรับปรุงฟื้นฟูคุณภาพดิน และเพิ่มประสิทธิภาพการใช้น้ำ สนับสนุนการผลิตทางการเกษตรที่สอดคล้องกับสภาพพื้นที่ พัฒนาคุณภาพมาตรฐานของผลิตภัณฑ์แปรรูปสินค้าเกษตร เพิ่มมูลค่าสินค้าเกษตร และพัฒนาปัจจัยแวดล้อมด้านการเกษตร เช่น ระบบโลจิสติกส์ของภาคเกษตร เป็นต้น

๕.๑.๕ พัฒนาภาคอุตสาหกรรม ที่มุ่งการปรับโครงสร้างอุตสาหกรรมให้มีคุณภาพและยั่งยืน ด้วยการมุ่งเน้นการใช้ความรู้ด้านวิทยาศาสตร์ เทคโนโลยี และความคิดสร้างสรรค์สู่อุตสาหกรรมสีเขียวและคาร์บอนต่ำบนฐานความรู้เชิงสร้างสรรค์ และเป็นมิตรต่อสิ่งแวดล้อม เพื่อการพัฒนาที่สมดุลและยั่งยืน โดย

๑) พัฒนาเมืองอุตสาหกรรมเชิงนิเวศและพื้นที่ฟูสิ่งแวดลอมในพื้นที่อุตสาหกรรมหลักของประเทศอย่างต่อเนื่อง โดยการสร้างความตระหนักถึงการอยู่ร่วมกันของอุตสาหกรรมและชุมชน และส่งเสริมให้ภาคเอกชน ชุมชน สถาบันการศึกษาและภาครัฐร่วมกันพัฒนา ตั้งแต่การกำหนดกรอบแนวทางการพัฒนา มาตรฐานขององค์ประกอบที่จำเป็นของอุตสาหกรรมเชิงนิเวศ กำหนดมาตรการการบริหารจัดการคุณภาพสิ่งแวดล้อม ทรัพยากรธรรมชาติ และผลกระทบต่อด้านสุขภาพของประชาชนในพื้นที่ ไปจนถึงการมีศูนย์เฝ้าระวังคุณภาพสิ่งแวดล้อมในพื้นที่ กำหนดมาตรการให้ภาคเอกชนลงทุนเพื่อพื้นที่ฟูสิ่งแวดลอมร่วมกับชุมชนและภาครัฐในรูปแบบการสนับสนุนกิจการเพื่อสังคม รวมทั้งเตรียมพัฒนาพื้นที่เศรษฐกิจหลักแห่งใหม่ โดยการกำหนดเขตพื้นที่สำหรับการพัฒนาอุตสาหกรรมในแต่ละพื้นที่ให้มีขนาดที่เหมาะสมสอดคล้องกับขนาดของชุมชน และขีดความสามารถในการรองรับของพื้นที่ และจัดทำข้อมูลขีดความสามารถการรองรับมลพิษของพื้นที่ เพื่อเป็นเกณฑ์กำกับการพัฒนาอุตสาหกรรมให้มีความสมดุลกับพื้นที่และชุมชน

๒) พัฒนาและส่งเสริมอุตสาหกรรมเกษตรแปรรูปและอุตสาหกรรมใหม่ บนฐานความรู้ ความคิดสร้างสรรค์ ภูมิปัญญาท้องถิ่น และนวัตกรรมเพื่อเพิ่มมูลค่าและยกระดับสินค้าให้มีคุณภาพ เป็นมิตรกับสิ่งแวดล้อม มีความปลอดภัยตามมาตรฐานสากล และสร้างโอกาสทางการตลาดจากความต้องการอาหารที่เพิ่มขึ้นตามจำนวนประชากรโลก โดยสนับสนุนให้มีการรวมกลุ่มพัฒนาในลักษณะเครือข่ายวิสาหกิจ สร้างเครือข่ายความร่วมมือและเชื่อมโยงการผลิตกับวิสาหกิจหรือธุรกิจอื่น ๆ และหน่วยงานต่าง ๆ ที่เกี่ยวข้อง รวมทั้งส่งเสริมการวิจัยและพัฒนาด้านการผลิตและแปรรูปสินค้า

๓) เพิ่มผลิตภาพและประสิทธิภาพภาคอุตสาหกรรม โดยการพัฒนาปัจจัยพื้นฐานที่ส่งเสริมประสิทธิภาพและยกระดับมาตรฐานการผลิต สนับสนุนการประยุกต์ใช้วิทยาศาสตร์ เทคโนโลยี และนวัตกรรมในการสร้างคุณค่าสินค้าอุตสาหกรรม เพื่อลดการนำเข้าสินค้าจากต่างประเทศ รวมทั้งประสานความร่วมมือการพัฒนาระหว่างภาครัฐ ภาคเอกชน สถาบันการศึกษา และสถาบันเฉพาะทางในการฝึกอบรมบุคลากรให้มีทักษะ มีการใช้ความคิดสร้างสรรค์ และองค์ความรู้

๔) ส่งเสริมและสนับสนุนให้มีการเชื่อมโยงการผลิตภาคอุตสาหกรรมขนาดใหญ่กับอุตสาหกรรมท้องถิ่น และกระจายการพัฒนาอุตสาหกรรมไปสู่ภูมิภาค โดยสร้างความเชื่อมโยงระหว่างผู้ประกอบการวิสาหกิจขนาดกลางและขนาดย่อมและผู้ประกอบการหนึ่งตำบลหนึ่งผลิตภัณฑ์ (OTOP) กับภาคอุตสาหกรรมขนาดใหญ่ ผ่านระบบห่วงโซ่อุปทาน และเน้นการส่งเสริมวิสาหกิจขนาดกลางและขนาดย่อมที่ใช้เทคโนโลยีและนวัตกรรม ควบคู่ไปกับการจับคู่ทางธุรกิจเพื่อพัฒนาเทคโนโลยีและนวัตกรรมร่วมกัน

๕.๒ การพัฒนาวิทยาศาสตร์ เทคโนโลยี วิจัย และนวัตกรรม ให้เป็นพลังขับเคลื่อน การปรับโครงสร้างเศรษฐกิจให้เติบโตอย่างมีคุณภาพและยั่งยืน ที่เน้นการนำความคิดสร้างสรรค์ ภูมิปัญญาท้องถิ่น ทรัพย์สินทางปัญญา งานวิจัยและพัฒนา ไปต่อยอด ถ่ายทอด และประยุกต์ใช้ ประโยชน์ทั้งเชิงพาณิชย์ สังคม และชุมชน โดยมีแนวทางดำเนินงาน ดังนี้

๕.๒.๑ สร้างสภาพแวดล้อมที่เอื้ออำนวยต่อการพัฒนาและประยุกต์ใช้วิทยาศาสตร์ เทคโนโลยี วิจัย และนวัตกรรม เพื่อส่งเสริมการใช้ความคิดสร้างสรรค์และสร้างมูลค่าเพิ่มให้กับภาค การผลิต โดย

๑) ปฏิรูประบบการให้สิ่งจูงใจทั้งด้านการเงิน การคลัง และอื่น ๆ โดยลดขั้นตอนปฏิบัติในกระบวนการให้สิทธิประโยชน์ให้มีความคล่องตัวเอื้อต่อการปฏิบัติจริง เพิ่มมาตรการจูงใจทั้งด้านการเงิน การคลัง และอื่น ๆ ในรูปการร่วมทุนหรือการจัดตั้งกองทุนวิจัยร่วม ภาครัฐและเอกชน ให้สิทธิประโยชน์ด้านภาษีที่ครอบคลุมถึงการพัฒนาเทคโนโลยี และปรับปรุงกฎหมาย กฎ ระเบียบที่เป็นอุปสรรคต่อการทำวิจัยและพัฒนา และการใช้ประโยชน์ รวมทั้งใช้กลไกการจัดซื้อจัดจ้าง ภาครัฐเพื่อสนับสนุนการทำวิจัยและพัฒนา และสร้างตลาดรองรับธุรกิจเทคโนโลยีเกิดใหม่ โดยให้ กำหนดแนวทางเพื่อให้เกิดผลในทางปฏิบัติอย่างแท้จริง

๒) สร้างมาตรการส่งเสริมโครงการลงทุนวิจัยและพัฒนาขนาดใหญ่ ในสาขาที่เป็นเป้าหมายการพัฒนาประเทศ และมาตรการดูดซับเทคโนโลยีจากการลงทุนตรงจาก ต่างประเทศ รวมทั้งส่งเสริมการเลี้ยงและใช้สัตว์เพื่อนำงานทางวิทยาศาสตร์ที่ได้มาตรฐานสากลเพื่อเป็น พื้นฐานในการพัฒนาอุตสาหกรรมเกี่ยวเนื่อง ตลอดจนส่งเสริมระบบทรัพย์สินทางปัญญา เช่น สร้างกลไก สนับสนุนการจดสิทธิบัตรในต่างประเทศ สร้างระบบการบริหารจัดการทรัพย์สินทางปัญญา ที่มีประสิทธิภาพ รวมถึงสิทธิในการครอบครองลิขสิทธิ์ในผลิตภัณฑ์ที่จดสิทธิบัตรในต่างประเทศ

๓) ปรับระบบบริหารจัดการด้านวิทยาศาสตร์ เทคโนโลยี วิจัยและ นวัตกรรมให้มีเอกภาพและประสิทธิภาพ โดยมีระบบการประสานและเชื่อมโยงการทำงานระหว่าง หน่วยงานที่เกี่ยวข้องทั้งในระดับนโยบายและระดับปฏิบัติทั้งในภาครัฐและเอกชนอย่างมีบูรณาการ และมีระบบติดตามประเมินผลการดำเนินงานที่เป็นรูปธรรม

๕.๒.๒ พัฒนาโครงสร้างพื้นฐานทางวิทยาศาสตร์ เทคโนโลยี วิจัย และ นวัตกรรมให้ทั่วถึงและเพียงพอทั้งในเชิงปริมาณและคุณภาพในลักษณะของความร่วมมือระหว่าง ภาครัฐและเอกชน โดย

๑) เร่งพัฒนาอุทยานวิทยาศาสตร์ ศูนย์ความเป็นเลิศ ศูนย์บ่มเพาะ สถาบันวิจัยและพัฒนา สถาบันวิจัยเฉพาะทางในสาขาวิทยาศาสตร์ และศูนย์บริการวิเคราะห์ทดสอบ อย่างเพียงพอและทั่วถึง โดยเฉพาะในระดับภูมิภาค และสอดคล้องกับความต้องการ หรือสนับสนุน ให้ภาคเอกชนและนักลงทุนต่างประเทศจัดตั้งศูนย์วิจัยในประเทศไทย รวมทั้งการนำข้อมูลภูมิสารสนเทศ มาประยุกต์ใช้เพื่อการพัฒนาประเทศในด้านต่าง ๆ

๒) ส่งเสริมการลงทุนวิจัยและพัฒนานวัตกรรมที่สามารถนำไปใช้ประโยชน์ทั้งเชิงพาณิชย์และชุมชน เพื่อสนับสนุนภาคอุตสาหกรรมและบริการในสาขาที่มีศักยภาพ รวมทั้งยกระดับสินค้าชุมชน โดยให้ความสำคัญกับการสร้างความเชื่อมโยงและร่วมมือในรูปแบบเครือข่ายวิจัยระหว่างสถาบันการศึกษา สถาบันวิจัย ภาคการผลิตและชุมชน เครือข่ายวิสาหกิจต่าง ๆ และสมาคมและองค์กรที่เกี่ยวข้องทั้งในประเทศและต่างประเทศ โดยมีการถ่ายทอด แลกเปลี่ยนความรู้ จัดการความเสี่ยงและผลประโยชน์ที่ชัดเจน รวมทั้งสร้างกระบวนการวิจัยและพัฒนาที่เป็นระบบ โดยบูรณาการการทำงานระหว่างหน่วยงานหลักที่เกี่ยวข้องกับสถาบันการศึกษา สถาบันเฉพาะทางต่าง ๆ ภาคเอกชน และชุมชน ตั้งแต่เริ่มกระบวนการจัดทำและพัฒนาแผนวิจัย บุคลากรวิจัย แหล่งทุนวิจัย การบริหารจัดการความรู้ และการจัดทำฐานข้อมูลที่มีความเชื่อมโยงกัน โดยมีดัชนีชี้วัดการประเมินนโยบายวิจัยและความก้าวหน้าทางเทคโนโลยีที่ชัดเจนเพื่อช่วยให้ระบบการวิจัยของประเทศมีประสิทธิภาพ

๓) พัฒนาบุคลากรด้านวิทยาศาสตร์และนักวิจัยให้เพียงพอทั้งในเชิงปริมาณและคุณภาพ โดยให้ความสำคัญกับการส่งเสริมการผลิตและพัฒนาบุคลากรวิจัยในสาขาวิทยาศาสตร์และวิศวกรรมที่มีบูรณาการระหว่างการเรียนรู้กับการทำงานจริงในสถานประกอบการ สนับสนุนนักเรียนทุนและผู้มีความสามารถพิเศษ พัฒนาครูวิทยาศาสตร์ รูปแบบและสื่อการเรียนการสอนที่ทันสมัย และสร้างความตระหนักของประชาชนให้เรียนรู้ คิด และทำอย่างเป็นวิทยาศาสตร์ รวมทั้งเปิดโอกาสเข้าถึงข้อมูลและองค์ความรู้ด้านวิทยาศาสตร์และเทคโนโลยีได้อย่างทั่วถึง เพื่อสามารถนำไปประยุกต์ใช้ในชีวิตประจำวัน

๕.๓ การพัฒนาความสามารถในการแข่งขันที่มีประสิทธิภาพ เท่าเทียม และเป็นธรรม มีแนวทางการดำเนินงาน ดังนี้

๕.๓.๑ พัฒนาลาดเงินและตลาดทุน ให้เอื้อต่อการปรับโครงสร้างภาคการผลิตและบริการ และเป็นช่องทางออมเงินของประชาชน โดย

๑) พัฒนาระบบสถาบันการเงินให้มีเสถียรภาพและประสิทธิภาพ โดยพัฒนาระบบโครงสร้างพื้นฐานและระบบรักษาความปลอดภัยที่เอื้อต่อการให้บริการและพัฒนาบุคลากรในภาคการเงิน สนับสนุนการให้บริการทางการเงินด้วยช่องทางอิเล็กทรอนิกส์ นอกจากนี้ควรเร่งรัดดำเนินการตามแผนพัฒนาระบบสถาบันการเงินระยะที่สอง และแผนพัฒนาสถาบันการเงินเฉพาะกิจ รวมทั้งการปฏิรูประบบกำกับดูแลและพัฒนาระบบบริหารความเสี่ยงของสถาบันการเงินให้มีความเข้มงวดและครอบคลุมมากขึ้น

๒) ส่งเสริมให้ทุกภาคส่วนเข้าถึงแหล่งเงินทุนอย่างเท่าเทียมด้วยต้นทุนที่เหมาะสม โดยกำกับดูแลการดำเนินงานของธนาคารพาณิชย์ให้เอื้อต่อการให้บริการประชาชนและธุรกิจอย่างทั่วถึงภายใต้การบริหารความเสี่ยงที่ดี ซึ่งจะเป็นประโยชน์ต่อการดำเนินงานของวิสาหกิจขนาดกลางและขนาดย่อม ผู้ประกอบการรายใหม่ และกลุ่มผู้มีรายได้น้อย รวมทั้งให้สถาบันการเงินเฉพาะกิจของรัฐเข้ามาเติมเต็มช่องว่างการให้บริการของสถาบันการเงินเอกชน และควรเพิ่มบทบาทของธุรกิจร่วมลงทุน แพลตฟอร์มและลีสซิ่งให้มากยิ่งขึ้น

๓) เพิ่มศักยภาพและความครอบคลุมของการให้บริการของระบบการเงินฐานราก โดยสนับสนุนและพัฒนาขีดความสามารถในการดำเนินงานขององค์กรการเงินชุมชนและสหกรณ์ทุกระดับ สร้างความเข้มแข็ง ยกระดับมาตรฐานการดำเนินงาน สร้างกลไกเชื่อมโยงเงินทุนระหว่างกลุ่มการเงิน และกลุ่มการเงินกับสถาบันการเงิน เพื่อให้เป็นแหล่งสนับสนุนเงินทุนและเป็นกลไกสำคัญในการปลูกฝังนิสัยการออมเงินและการบริหารจัดการด้านการเงินในระดับครัวเรือน

๔) สร้างความรู้ความเข้าใจทางการเงิน เพื่อสร้างวินัยทางการเงินให้แก่ภาคธุรกิจ ประชาชนและผู้ประกอบการรายย่อย และส่งเสริมการออมภาคครัวเรือน โดยเฉพาะครัวเรือนระดับกลางและระดับล่างให้มีโอกาสเข้าถึงการออมและการลงทุน โดยพัฒนาผลิตภัณฑ์ทางการเงินและการลงทุนที่ตอบสนองความต้องการของครัวเรือนทุกระดับ ส่งเสริมให้องค์กรนายจ้างและสถาบันการเงินมีหน้าที่ในการสร้างความรู้ความเข้าใจทางการเงินทั้งด้านการออม การลงทุน การบริหารความเสี่ยง การวางแผนการเงินส่วนบุคคล สนับสนุนการทำบัญชีรายรับรายจ่าย และสร้างความเข้าใจถึงความเสี่ยงของเงินกู้ยืมในระบบ เพื่อป้องกันและแก้ไขปัญหาหนี้สิน

๕.๓.๒ พัฒนากำลังแรงงานและตลาดแรงงานให้สอดคล้องกับภาคการผลิตและบริการ โดย

๑) เพิ่มขีดความสามารถของผู้จบการศึกษาในทุกระดับ โดยเฉพาะด้านวิทยาศาสตร์และเทคโนโลยี ให้มีมาตรฐานสอดคล้องกับความต้องการของสาขาเกษตร อุตสาหกรรมและบริการ เพื่อรองรับการเปลี่ยนแปลงของตลาดแรงงานและความก้าวหน้าของเทคโนโลยี

๒) ยกระดับคุณภาพกำลังแรงงาน โดยการดำเนินการร่วมกันทั้งภาครัฐ ภาคเอกชน และสถาบันการศึกษาและการฝึกอบรมในการต่อยอดความรู้ความสามารถให้มีความเชี่ยวชาญเฉพาะทาง เพื่อเพิ่มผลิตภาพกำลังแรงงานและเพิ่มขีดความสามารถในการแข่งขันของประเทศ ควบคู่กับการสนับสนุนการใช้ระบบคุณวุฒิวิชาชีพและระบบมาตรฐานฝีมือแรงงานที่มีความเชื่อมโยงกันทั้งระบบมาตรฐานอาชีพและค่าตอบแทนที่เป็นไปตามความสามารถและสมรรถนะของกำลังแรงงาน

๓) จัดทำฐานข้อมูลแรงงานแห่งชาติเพื่อเป็นศูนย์รวมของข้อมูลตลาดแรงงานไทยทั้งในด้านกำลังแรงงานและความต้องการจำแนกตามรายสาขาเศรษฐกิจ ระดับการศึกษา และคุณวุฒิวิชาชีพ รวมทั้งข้อมูลแรงงานข้ามชาติที่เป็นระบบ เพื่อเป็นฐานข้อมูลที่ใช้ในการบริหารจัดการให้เกิดความสมดุลระหว่างกำลังแรงงานกับความต้องการในตลาดแรงงาน รวมทั้งเป็นฐานข้อมูลประกอบการตัดสินใจเชิงนโยบายแรงงาน เพื่อให้กำลังแรงงานได้ทำงานตามศักยภาพและขีดความสามารถซึ่งจะช่วยสนับสนุนการเพิ่มประสิทธิภาพและความยืดหยุ่นของกำลังแรงงาน

๕.๓.๓ พัฒนาระบบการจัดการทรัพยากรมนุษย์ทางปัญญา ตั้งแต่ส่งเสริมการจดทะเบียนการใช้ไปจนถึงการคุ้มครองทรัพยากรมนุษย์ทางปัญญา เพื่อสนับสนุนให้มีการนำผลงานวิจัย นวัตกรรม ความคิดสร้างสรรค์ และภูมิปัญญา ไปใช้ประโยชน์ในเชิงพาณิชย์ จนเป็นปัจจัยขับเคลื่อนการเติบโตทางเศรษฐกิจ โดย

๑) สร้างความตื่นตัวและความตระหนักของธุรกิจและทุกภาคส่วนถึงความสำคัญของทรัพย์สินทางปัญญา เช่น สิทธิบัตร เครื่องหมายการค้า ลิขสิทธิ์ เป็นต้น ที่มีต่อการสร้างมูลค่าเพิ่ม ต่อยอดการเติบโตของธุรกิจ ยกกระดับมาตรฐานของสินค้าและบริการ

๒) ปรับปรุงมาตรการทางกฎหมายและกลไกการคุ้มครองสิทธิประโยชน์ของทรัพย์สินทางปัญญา และบังคับใช้กฎหมาย เพื่อควบคุมการละเมิดทรัพย์สินทางปัญญาอย่างมีประสิทธิภาพ และการแบ่งปันผลประโยชน์ที่เกิดขึ้นอย่างเป็นธรรม รวมทั้งส่งเสริมการพัฒนาระบบสิทธิบัตร การจดสิทธิบัตร และลิขสิทธิ์ภายในประเทศ

๓) เร่งรัดการลดขั้นตอนและความซับซ้อนในการจดทะเบียนทรัพย์สินทางปัญญา เพื่ออำนวยความสะดวกแก่เจ้าของผู้วิจัย นวัตกรรม ภูมิปัญญาและความคิดสร้างสรรค์ในการครอบครองทรัพย์สินทางปัญญาได้อย่างรวดเร็ว ทนต่อการเปลี่ยนแปลงของตลาดมากขึ้น

๕.๓.๔ พัฒนาโครงสร้างพื้นฐานและระบบโลจิสติกส์ โดย

๑) ผลักดันการพัฒนาการขนส่งต่อเนื่องหลายรูปแบบ โดยปรับเปลี่ยนรูปแบบการขนส่งไปสู่การขนส่งในรูปแบบอื่น ๆ ที่มีต้นทุนการขนส่งต่อหน่วยต่ำและมีการใช้พลังงานที่มีประสิทธิภาพ พัฒนาระบบโครงสร้างพื้นฐานและระบบบริหารจัดการขนส่งต่อเนื่องหลายรูปแบบที่เชื่อมโยงการขนส่งทางถนน ทางราง ทางน้ำ และทางอากาศในลักษณะบูรณาการทั้งภายในประเทศ และระหว่างประเทศ เพื่อเพิ่มประสิทธิภาพและมาตรฐานการขนส่งสินค้าสู่สากลทั้งด้านความเร็ว ความปลอดภัย และความตรงต่อเวลา รวมทั้งสนับสนุนการพัฒนาเศรษฐกิจภายใต้กรอบความร่วมมือระดับภูมิภาค และพัฒนาระบบบริหารจัดการรวบรวมและกระจายสินค้าที่มีประสิทธิภาพ เพื่อลดต้นทุนระบบโลจิสติกส์ของประเทศในภาพรวม

๒) ปรับปรุงประสิทธิภาพการบริหารจัดการโลจิสติกส์ โดยผลิตบุคลากรด้านโลจิสติกส์ที่มีความเป็นมืออาชีพ พัฒนาระบบและบริหารเครือข่ายธุรกิจขนส่งและโลจิสติกส์ตลอดห่วงโซ่อุปทาน ปรับปรุงกฎหมายและระเบียบที่เกี่ยวข้อง สนับสนุนการวิจัยและพัฒนา นวัตกรรม เพื่อพัฒนาโลจิสติกส์ และยกระดับประสิทธิภาพของกระบวนการอำนวยความสะดวกทางการค้า และการขนส่งสินค้าผ่านแดนและข้ามแดน เช่น พัฒนาระบบ National Single Window ศูนย์กระจายสินค้า และด่านการค้าชายแดน เป็นต้น รวมทั้งเพิ่มประสิทธิภาพการบริหารจัดการขนส่ง และกำหนดบทบาทของท่าอากาศยานและท่าเรือหลักของประเทศ เพื่อลดต้นทุนการขนส่งสินค้าและเพิ่มความสามารถในการแข่งขันของประเทศในระยะยาว

๓) พัฒนาระบบขนส่งทางรถไฟ โดยปรับปรุงทางรถไฟและจุดตัดระหว่างโครงข่ายรถไฟและโครงข่ายถนนเพื่อเพิ่มความปลอดภัยในการให้บริการ ก่อสร้างทางคู่ในเส้นทางรถไฟสายหลัก และจัดการจักรและล้อเลื่อน รวมทั้งปรับปรุงระบบอาณัติสัญญาณให้มีความทันสมัยเพื่อเพิ่มขีดความสามารถในการให้บริการขนส่งผู้โดยสารและสินค้าได้อย่างมีประสิทธิภาพ พัฒนาเส้นทางรถไฟความเร็วสูงเชื่อมโหนดเมืองต่าง ๆ ในภูมิภาคและกลุ่มประเทศอาเซียน ตลอดจนให้ความสำคัญกับการปรับโครงสร้างการบริหารจัดการของการรถไฟแห่งประเทศไทยเพื่อเพิ่มประสิทธิภาพการให้บริการและดำเนินงานในอนาคต

๔) ปรับปรุงพัฒนาโครงข่ายขนส่งมวลชนที่มีอยู่ในปัจจุบันให้มีความทันสมัย ครอบคลุมพื้นที่บริการเพิ่มขึ้นและสอดคล้องกับการขยายตัวของเมืองและการใช้ประโยชน์ที่ดิน โดยก่อสร้างโครงข่ายระบบรถไฟฟ้าขนส่งมวลชน และเพิ่มประสิทธิภาพรถโดยสารสาธารณะในเขตกรุงเทพมหานครและปริมณฑล และพัฒนาสิ่งอำนวยความสะดวกที่จะสนับสนุนให้เกิดการเปลี่ยนแปลงรูปแบบการเดินทางจากรถยนต์ส่วนบุคคลเป็นระบบขนส่งสาธารณะอย่างเป็นรูปธรรม การปรับปรุงประสิทธิภาพการให้บริการรถโดยสารสาธารณะในภูมิภาค รวมทั้งการปรับโครงสร้างการบริหารจัดการระบบขนส่งสาธารณะทั้งระบบเพื่อให้การบริการมีคุณภาพ มาตรฐาน และเป็นธรรมต่อผู้ใช้บริการ

๕) พัฒนาโครงสร้างพื้นฐานด้านเทคโนโลยีสารสนเทศและการสื่อสารที่ทันสมัย โดยพัฒนาโครงข่ายโทรคมนาคมเพื่อให้บริการสื่อสารข้อมูลความเร็วสูงหรือบริการอินเทอร์เน็ตความเร็วสูงให้ครอบคลุมพื้นที่ทั่วประเทศบนพื้นฐานของการแข่งขันเสรีและเป็นธรรม เพื่อสร้างโอกาสในการเข้าถึงบริการที่เท่าเทียมกันและพัฒนาระบบการให้บริการภาครัฐผ่านโครงข่ายสื่อสารความเร็วสูง ทั้งด้านการศึกษา การสาธารณสุข การเกษตร และส่งเสริมให้ประชาชนและผู้ประกอบการธุรกิจขนาดกลาง และขนาดย่อมมีความสามารถในการใช้ประโยชน์จากบริการสื่อสารความเร็วสูงและเทคโนโลยีสารสนเทศ เพื่อยกระดับคุณภาพชีวิตและสร้างรายได้ผ่านระบบเทคโนโลยีสารสนเทศ ตลอดจนจัดทำแผนการพัฒนาบุคลากรด้านเทคโนโลยีสารสนเทศเพื่อรองรับการพัฒนาในระยะยาว และสนับสนุนการพัฒนาเนื้อหาสาระและโปรแกรมประยุกต์ที่เชื่อมโยงกับการพัฒนาเศรษฐกิจสร้างสรรค์

๖) พัฒนาศักยภาพการให้บริการน้ำอุปโภคบริโภคทั้งในเชิงปริมาณ และคุณภาพที่มีมาตรฐานสากลครอบคลุมทั้งในเขตเมืองและพื้นที่ชนบท โดยผลักดันให้มีองค์การกำกับดูแลค่าบริการทั้งด้านน้ำดิบและน้ำอุปโภคบริโภคที่มีประสิทธิภาพ รวมทั้งกำหนดอัตราค่าบริการที่เหมาะสมและเป็นธรรมกับทุกภาคส่วน ตลอดจนสนับสนุนการวิจัยและพัฒนาเทคโนโลยีเพื่อประยุกต์ใช้ในการวางแผนและบริหารจัดการน้ำอุปโภคบริโภคของประเทศ

๕.๓.๕ สร้างความมั่นคงด้านพลังงาน โดย

๑) ส่งเสริมการใช้พลังงานสะอาดและพัฒนาพลังงานทางเลือก โดยกำหนดมาตรการจูงใจที่เหมาะสมเพื่อสนับสนุนการผลิตและการใช้พลังงานทดแทนทั้งในภาคการผลิตไฟฟ้าและภาคขนส่ง โดยเฉพาะเชื้อเพลิงชีวภาพและชีวมวล เช่น แก๊สโซฮอลล์ ไบโอดีเซล ขยะและมูลสัตว์ เป็นต้น รวมทั้งสร้างความรู้ความเข้าใจที่ถูกต้องเกี่ยวกับการพัฒนาพลังงานทางเลือกในขนาดที่ให้กับประชาชน

๒) จัดหาพลังงานเพื่อความมั่นคงและเน้นการกระจายชนิดของเชื้อเพลิง โดยสนับสนุนการลงทุนด้านพลังงานที่ใช้เชื้อเพลิงที่มีความหลากหลาย รวมทั้งส่งเสริมให้ภาคเอกชนไทย มีบทบาทการลงทุนในอุตสาหกรรมพลังงานมากขึ้น และส่งเสริมกระบวนการมีส่วนร่วมของประชาชนในทุกขั้นตอนของการดำเนินโครงการด้านพลังงานอย่างโปร่งใส

๓) กำกับดูแลกิจการพลังงานให้มีราคาที่เหมาะสม มีเสถียรภาพ และเป็นธรรมต่อผู้ใช้และผู้จัดหาพลังงาน โดยกำหนดโครงสร้างราคาพลังงานที่สะท้อนต้นทุนที่มีประสิทธิภาพและคำนึงถึงผลกระทบต่อด้านสิ่งแวดล้อม และกำหนดโครงสร้างราคาพลังงานทดแทนที่เหมาะสม โดยคำนึงถึงศักยภาพการผลิตพลังงานทดแทนของประเทศ ควบคู่กับการพิจารณาต้นทุนการผลิต เพื่อส่งเสริมการพัฒนาพลังงานทดแทนอย่างยั่งยืน และมีราคาที่เป็นธรรมทั้งต่อผู้ผลิตและผู้บริโภค

๔) ส่งเสริมการวิจัยและพัฒนาการผลิตพลังงานจากแหล่งธรรมชาติ เพื่อทดแทนเชื้อเพลิงจากฟอสซิล เช่น พลังงานลม พลังงานแสงอาทิตย์ พลังงานน้ำ และสิ่งเหลือใช้ต่าง ๆ เป็นต้น ควบคู่กับกำหนดมาตรการส่งเสริมและเผยแพร่ผลงานวิจัย สนับสนุนเงินทุน และโครงสร้างพื้นฐาน เพื่อนำไปสู่การผลิตพลังงานจากแหล่งธรรมชาติอย่างเป็นรูปธรรม และสามารถใช้ประโยชน์ในเชิงพาณิชย์ได้

๕) เพิ่มประสิทธิภาพการใช้พลังงานในทุกระดับ โดยสร้างแรงจูงใจในการลดการใช้พลังงาน และดำเนินมาตรการส่งเสริมการอนุรักษ์พลังงานตั้งแต่ระดับบุคคล ครัวเรือน ชุมชน องค์กร และประเทศ การใช้มาตรการผังเมืองโดยเฉพาะในเมืองใหญ่และเมืองอุตสาหกรรมเพื่อการอนุรักษ์และเพิ่มประสิทธิภาพการใช้พลังงาน รวมทั้งสนับสนุนการพัฒนาเทคโนโลยีและนวัตกรรมในภาคการผลิตที่ก่อให้เกิดการประหยัดและใช้พลังงานอย่างคุ้มค่า ตลอดจนพัฒนาสินค้าประเภทอุปกรณ์ เครื่องมือเครื่องใช้ในระดับครัวเรือนที่จะนำไปสู่การลดการใช้พลังงานในภาพรวม

๕.๓.๖ ปฏิรูปกฎหมาย กฎ และระเบียบต่าง ๆ ทางเศรษฐกิจ ในด้านต่าง ๆ โดย

๑) การประกอบธุรกิจการค้า การลงทุน โดยเร่งปรับปรุงกฎหมาย กฎ ระเบียบและสิทธิประโยชน์ เพื่อลดอุปสรรคและขั้นตอนในการดำเนินธุรกิจการค้าและการลงทุนทั้งในและนอกประเทศ และเอื้อต่อการลงทุนที่เน้นการใช้องค์ความรู้ วิจัยและพัฒนาด้านวิทยาศาสตร์ เทคโนโลยี รวมทั้งผลักดันให้มีการประกาศใช้กฎหมายใหม่ ๆ เพื่อรองรับการเปิดเสรีและการรวมกลุ่มทางเศรษฐกิจทั้งในระดับอนุภูมิภาคและภูมิภาค ตลอดจนปรับปรุงกฎหมาย กฎ และระเบียบทางการค้าเพื่อป้องกันการผูกขาด

๒) การผลิตและบริการ โดยทบทวน ปรับปรุง และตรากฎหมาย กฎ ระเบียบ และสิทธิประโยชน์ต่าง ๆ เพื่อส่งเสริมการพัฒนาเมือง เขต และนิคมอุตสาหกรรมเชิงนิเวศ สร้างโอกาสให้ผู้ประกอบการรายย่อยและวิสาหกิจชุมชนสามารถเข้าถึงสินเชื่อ การประกันความเสี่ยง ในภาคการค้าการลงทุน การเข้าสู่ตลาด และการทำวิจัยและพัฒนาผลิตภัณฑ์บนฐานความรู้ และความคิดสร้างสรรค์ ดึงดูดบริษัทข้ามชาติหรือนักลงทุนจากต่างประเทศให้ร่วมลงทุนกับภาคเอกชน และผู้ประกอบการขนาดย่อมที่มีศักยภาพในการพัฒนาสินค้าบริการเชิงสร้างสรรค์ และดึงดูดแรงงานที่มีฝีมือให้เข้ามาทำงานในประเทศ

๓) การสื่อสารและโทรคมนาคม โดยทบทวนและปรับปรุง ระเบียบให้สอดคล้องกับข้อตกลงระหว่างประเทศที่ประเทศไทยมีส่วนเกี่ยวข้อง เช่น การจัดตั้งองค์กรและกฎเกณฑ์ด้านเทคนิคเกี่ยวกับการสื่อสารโทรคมนาคม ข้อตกลงระหว่างประเทศที่เกี่ยวข้องกับการจัดระเบียบการสื่อสารระหว่างประเทศใหม่ และข้อตกลงระหว่างประเทศที่เกี่ยวข้องกับการค้าบริการและอุปกรณ์โทรคมนาคม เป็นต้น

๔) การเงินและการคลัง โดยเฉพาะกฎหมายที่สนับสนุนการพัฒนาของตลาดทุน การส่งเสริมการแข่งขันของผู้ให้บริการทางการเงิน การกำกับดูแลสถาบันการเงิน และการคุ้มครองนักลงทุน และกฎหมาย กฎ ระเบียบอื่น ๆ ที่อยู่ภายใต้แผนพัฒนาระบบสถาบันการเงินระยะที่ ๒ และแผนพัฒนาตลาดทุนไทย รวมทั้งการประกาศใช้พระราชบัญญัติการเงินการคลังของภาครัฐ

๕) การเสริมสร้างให้มีการบังคับใช้กฎหมาย กฎ ระเบียบต่าง ๆ ที่โปร่งใสและตรวจสอบได้ โดยการสร้างกระบวนการตรวจสอบให้เป็นที่ยอมรับของผู้มีส่วนได้ส่วนเสีย เพื่อตอบสนองต่อกระแสเรียกร้องความรับผิดชอบต่อสังคมและมาตรการระหว่างประเทศ

๖) การสร้างบรรทัดฐานการบังคับใช้กฎหมายของผู้ปฏิบัติให้มีความเป็นเอกภาพและเสมอภาค โดยมีกระบวนการบังคับใช้กฎหมายเพื่อพิทักษ์และป้องกันการละเมิดให้เหมาะสมกับสภาพเศรษฐกิจและสังคม และความตกลงระหว่างประเทศอย่างมีประสิทธิภาพ

๗) การเร่งรัดการพัฒนาบุคลากรด้านกฎหมายและผู้ที่เกี่ยวข้องกับการบังคับใช้กฎหมายให้มีศักยภาพสอดคล้องกับกระแสการเปลี่ยนแปลงของสังคมโลก

๕.๔ การบริหารจัดการเศรษฐกิจส่วนรวมอย่างมีประสิทธิภาพ โดยมีแนวทางการดำเนินงาน ดังนี้

๕.๔.๑ การบริหารจัดการด้านการเงิน โดย

๑) ดำเนินนโยบายการเงินที่มีความเหมาะสมกับสถานการณ์แวดล้อม และทันต่อเหตุการณ์ ทั้งทางด้าน การรักษาเสถียรภาพของราคา การรักษาเสถียรภาพของระบบเศรษฐกิจการเงินโดยรวม รวมถึงการเจริญเติบโตทางเศรษฐกิจ และสื่อสารให้สาธารณะทราบถึงเป้าหมายและเหตุผลของการดำเนินนโยบายเพื่อสร้างความโปร่งใส ความน่าเชื่อถือ และความมีวินัยในการดำเนินนโยบายการเงิน

๒) เพิ่มบทบาทตลาดทุนในระบบเศรษฐกิจ ให้สอดคล้องกับทิศทางการพัฒนาภาคการเงินโลกและยกระดับตลาดทุนให้ทัดเทียมกับประเทศในภูมิภาค โดยการขยายฐานผู้ลงทุน สร้างความรู้ความเข้าใจเกี่ยวกับการลงทุนในตลาดทุน เพิ่มความหลากหลายของผลิตภัณฑ์ พัฒนาขีดความสามารถของบุคลากรในตลาดทุน และเร่งพัฒนาความร่วมมือกับประเทศในภูมิภาค ตลอดจนส่งเสริมการใช้เทคโนโลยีคอมพิวเตอร์ และสนับสนุนให้ธนาคารพาณิชย์และสถาบันการเงินเฉพาะกิจเป็นช่องทางการออมและการลงทุนในตราสารทุนและตราสารหนี้

๓) ปรับปรุงโครงสร้างพื้นฐานทางการเงิน โดยการปรับปรุงกฎหมาย ภาษี กฎ ระเบียบ การกำกับดูแล และการบันทึกบัญชีให้รองรับบรรยากาศของการแข่งขัน การคุ้มครองผู้บริโภค และส่งเสริมหลักธรรมาภิบาล เช่น ปรับปรุงระบบภาษีให้มีความเป็นธรรม และสนับสนุนการพัฒนาตลาดทุน ปฏิรูประบบกำกับดูแลให้มีความชัดเจน โปร่งใส ครอบคลุมความเสี่ยงที่จะเกิดขึ้นต่อระบบการเงินและระบบเศรษฐกิจโดยรวม และสอดคล้องกับมาตรฐานสากล โดยคำนึงถึงความพร้อมของสถาบันการเงินและระบบการเงินในประเทศ

๔) พัฒนากลไกการเฝ้าระวังความผันผวนทางเศรษฐกิจและพัฒนาระบบเตือนภัยแบบองค์รวม ครอบคลุมความเสี่ยงในทุกด้าน เช่น ความเสี่ยงต่อระบบสถาบันการเงิน ความเสี่ยงทางการคลัง ความเสี่ยงต่อภาคการผลิตและบริการที่มีความสำคัญต่อประเทศ เป็นต้น โดยเชื่อมโยงระบบข้อมูล พัฒนาระบบข้อมูล และการนำมาใช้ประโยชน์ในการวิเคราะห์เชิงลึกร่วมกัน

๕) เพิ่มประสิทธิภาพในการบริหารจัดการเงินทุนระหว่างประเทศ โดยปรับปรุงกฎ ระเบียบที่เป็นอุปสรรคต่อการนำเงินทุนจากต่างประเทศไปใช้ประโยชน์และการนำเงินไปลงทุนในต่างประเทศ ซึ่งรวมถึงการบริหารจัดการเงินทุนสำรองระหว่างประเทศให้เกิดประโยชน์สูงสุด โดยศึกษาความเหมาะสมและความเป็นไปได้ของการจัดตั้งกองทุนความมั่งคั่งแห่งชาติ การสนับสนุนให้รัฐวิสาหกิจที่มีศักยภาพจัดตั้งกองทุนโครงสร้างพื้นฐาน อย่างไรก็ตาม ควรเพิ่มความเข้มงวดในการกำกับดูแลเงินทุนไหลเข้าระยะสั้น พัฒนาเครื่องมือทางการเงินเพื่อการบริหารความเสี่ยงจากอัตราแลกเปลี่ยน และส่งเสริมให้ภาคเอกชนใช้ประโยชน์จากเครื่องมือดังกล่าว

๖) เพิ่มบทบาทของสกุลเงินเอเชียในตลาดระหว่างประเทศ โดยพัฒนาตลาดพันธบัตรเอเชียให้มีขนาดใหญ่และมีสภาพคล่องมากขึ้น ส่งเสริมให้มีการซื้อขายแลกเปลี่ยนด้วยเงินสกุลเอเชียที่มีศักยภาพ เพื่อนำไปสู่การเป็นเงินสกุลกลางสำหรับการทำธุรกรรมทางเศรษฐกิจในระดับภูมิภาค

๗) รักษาระดับการออมและการลงทุนของประเทศให้เหมาะสมกับการเติบโตทางเศรษฐกิจ และอยู่ในระดับที่สามารถป้องกันความเสี่ยงจากวิกฤตในอนาคตได้ โดยส่งเสริมการออมระยะยาว กำหนดระดับการลงทุนในภาพรวม และจัดลำดับความสำคัญของสาขาการลงทุนที่เหมาะสมและเสนอมาตรการจูงใจเพื่อสนับสนุนการลงทุนในสาขาการลงทุนที่มีความสำคัญสูง

๕.๔.๒ บริหารจัดการด้านการคลัง โดย

๑) ปรับปรุงระบบการจัดเก็บรายได้ของประเทศ โดยปรับโครงสร้างและทบทวนอัตราการจัดเก็บภาษีเงินได้บุคคลธรรมดาและภาษีเงินได้นิติบุคคล โดยเฉพาะการปรับลดหรือให้แรงจูงใจทางด้านภาษีแก่วิสาหกิจขนาดกลางและขนาดย่อม และผู้ประกอบการรายใหม่หรือรายย่อย ปรับปรุงฐานการจัดเก็บและอัตราภาษีสรรพสามิตให้สอดคล้องกับสภาวะเศรษฐกิจ ทบทวนค่าลดหย่อนและการยกเว้นภาษีให้เหมาะสม ขยายฐานภาษีโดยการให้ผู้ที่อยู่นอกระบบภาษีเข้ามาอยู่ในระบบภาษีมากขึ้น ตลอดจนปรับปรุงประสิทธิภาพในการจัดเก็บ รวมถึงเพิ่มรายได้อื่นที่ไม่ใช่ภาษี เช่น รายได้จากทรัพย์สินของรัฐ และปรับการส่งรายได้ของรัฐวิสาหกิจ รวมถึงเร่งรัดการนำภาษีใหม่ ๆ ที่จะสามารถใช้เป็นเครื่องมือในการสร้างความเป็นธรรมในสังคม เช่น ภาษีที่ดินและสิ่งปลูกสร้าง ภาษีทรัพย์สิน และภาษีสิ่งแวดล้อม

๒) เพิ่มประสิทธิภาพของการจัดสรรและการบริหารงบประมาณ โดยจัดลำดับความสำคัญของการจัดสรรงบประมาณรายจ่ายให้สอดคล้องกับประเด็นการพัฒนาที่มีลำดับความสำคัญสูงในช่วงแผนพัฒนา ฯ ฉบับที่ ๑๑ เช่น การพัฒนาคุณภาพชีวิต การพัฒนาเศรษฐกิจที่เป็นมิตรกับสิ่งแวดล้อม การใช้ความรู้และความคิดสร้างสรรค์ การพัฒนาโครงสร้างพื้นฐานเพื่อสนับสนุนการลงทุนภาคเอกชนและกระตุ้นการขยายตัวของเศรษฐกิจ รวมทั้งการวิจัยและพัฒนาเพื่อเพิ่มผลผลิตการผลิตและสนับสนุนการปรับโครงสร้างการผลิต และมีการวัดประสิทธิผลการใช้จ่ายเงินงบประมาณ เพิ่มเติมจากการวัดประสิทธิภาพทางการเบิกจ่ายงบประมาณ

๓) ป้องกันความเสี่ยงทางการคลัง โดยพิจารณาความเสี่ยงทางการคลังให้ครอบคลุมการคลังภาคสาธารณะให้มีความครบถ้วน สมบูรณ์ ทั้งด้านข้อมูลการคลังรัฐบาลซึ่งรวมเงินนอกงบประมาณและกองทุนนอกงบประมาณ องค์กรปกครองส่วนท้องถิ่น รัฐวิสาหกิจ และสถาบันการเงินเฉพาะกิจของรัฐ รวมถึงภาระทางการคลังที่อาจจะเกิดขึ้นในอนาคตเพื่อจะได้รับการรับรู้ถึงสถานะทางการคลังที่แท้จริงของภาครัฐ

๔) พัฒนาประสิทธิภาพการดำเนินงานของรัฐวิสาหกิจ โดยพัฒนาระบบการบริหารจัดการและบริหารความเสี่ยงเพื่อเพิ่มประสิทธิภาพการดำเนินงานให้มีความโปร่งใสตามหลักธรรมาภิบาล รวมทั้งเร่งปรับปรุงโครงสร้างการกำกับดูแลการดำเนินงานและการลงทุนของรัฐวิสาหกิจที่มีสถานะเป็นบริษัทมหาชนให้มีความชัดเจนและสามารถดำเนินกิจการได้อย่างคล่องตัวและสอดคล้องกับสภาพแวดล้อมการแข่งขันทางธุรกิจ

๕) ส่งเสริมให้ภาคเอกชนเข้ามีส่วนร่วมในการลงทุนพัฒนาโครงสร้างพื้นฐานและการให้บริการขั้นพื้นฐานของภาครัฐเพิ่มขึ้น โดยปรับปรุงระเบียบและกฎหมายที่เกี่ยวข้องรวมทั้งพัฒนากลไกและรูปแบบการให้ภาคเอกชนเข้าร่วมลงทุนในโครงสร้างพื้นฐานและบริการสาธารณะอื่น เช่น ด้านการศึกษาและสาธารณสุข เป็นต้น โดยพิจารณารูปแบบที่เหมาะสมและสอดคล้องกับลักษณะของกิจการประเภทต่าง ๆ รวมทั้งยึดหลักความโปร่งใสในการดำเนินการและมีการกระจายความเสี่ยงที่ชัดเจนและเป็นธรรมระหว่างภาครัฐและเอกชน

๖) เสริมสร้างความเข้มแข็งทางการคลังขององค์กรปกครองส่วนท้องถิ่น โดยเร่งรัดการเพิ่มประสิทธิภาพและพัฒนาแหล่งรายได้ขององค์กรปกครองส่วนท้องถิ่นให้สามารถพึ่งพิงรายได้ที่จัดเก็บได้เองให้มากกว่าเงินอุดหนุนจากรัฐบาล ด้วยการพัฒนาฐานรายได้ทั้งที่เป็นภาษีและไม่ใช่อาชี และแบ่งแยกประเภทการจัดเก็บภาษีโดยรัฐบาลกลางและองค์กรปกครองส่วนท้องถิ่นอย่างชัดเจน การเก็บภาษีสิ่งแวดล้อม การเพิ่มขีดความสามารถของบุคลากรในองค์กรปกครองส่วนท้องถิ่นในการบริหารจัดการด้านคลัง รวมทั้งปรับปรุงวิธีการงบประมาณให้ทันสมัยและสอดคล้องกับระบบงบประมาณของรัฐบาล โดยนำระบบงบประมาณแบบมุ่งเน้นผลงานมาใช้ สนับสนุนให้ประชาชนเข้ามามีส่วนร่วมในกระบวนการจัดทำงบประมาณขององค์กรปกครองส่วนท้องถิ่นให้เกิดความโปร่งใสตั้งแต่เริ่มการจัดทำงบประมาณ การบริหาร และประเมินผลการใช้จ่าย และกระจายอำนาจด้านการก่อหนี้และการบริหารหนี้ให้กับองค์กรปกครองส่วนท้องถิ่นภายใต้เงื่อนไขที่กำหนด

บทที่ ๗

ยุทธศาสตร์การสร้างความเชื่อมโยงกับประเทศในภูมิภาค
เพื่อความมั่นคงทางเศรษฐกิจและสังคม

๑. สถานการณ์การเปลี่ยนแปลง

ประเทศไทยอยู่ในสถานการณ์ที่มีการเปลี่ยนแปลงภายในประเทศทางด้านเศรษฐกิจ โดยต้องเร่งรัดการปรับโครงสร้างเศรษฐกิจสู่การเติบโตอย่างมีคุณภาพและยั่งยืน การขับเคลื่อนการปรับโครงสร้างเศรษฐกิจของไทยจะต้องใช้โอกาสจากการเปลี่ยนแปลงที่เกิดขึ้นในระดับภูมิภาคและโลก อาทิ การรวมตัวเป็นประชาคมอาเซียน การขยายตัวของอำนาจทางเศรษฐกิจใหม่ในเอเชียโดยเฉพาะ การดำเนินนโยบายของอำนาจทางเศรษฐกิจเหล่านั้นกับประเทศเพื่อนบ้านของไทย รวมทั้ง ความเปลี่ยนแปลงด้านตลาดในโลก ในขณะที่การพัฒนาปรับปรุงด้านสมรรถนะในการแข่งขันโดยเฉพาะ ด้านปัจจัยการผลิตจะต้องสัมพันธ์และร่วมพัฒนาในฐานะหุ้นส่วนที่เสมอภาคกับประเทศเพื่อนบ้าน และประเทศสมาชิกในอาเซียนมากยิ่งขึ้น ทั้งในด้านปัจจัยแรงงาน พลังงาน ทรัพยากรธรรมชาติ และห่วงโซ่การผลิตและการแปรรูป ตลอดจนการเชื่อมโยงระบบโลจิสติกส์ และยังคงมีความจำเป็น ที่ประเทศไทยจะต้องเปิดกว้างต่อตลาดเงินและตลาดทุนที่มีศักยภาพโดยเฉพาะในภูมิภาคอาเซียน และเอเชียแปซิฟิกเพื่อรองรับการขยายตัวทางเศรษฐกิจอย่างต่อเนื่องและยั่งยืน

สถานการณ์ดังกล่าวมีความสอดคล้องและต่อเนื่องกับสถานะแวดล้อมทางเศรษฐกิจของประเทศไทย ในช่วงแผนพัฒนา ฯ ฉบับที่ ๑๐ ที่มีความเปลี่ยนแปลงอย่างรวดเร็ว โดยผลกระทบจากโลกาภิวัตน์ ได้เชื่อมโยงประเทศในภูมิภาคต่าง ๆ ของโลกให้ใกล้ชิดกันมากขึ้น นำไปสู่การเปลี่ยนแปลงครั้งใหญ่ ทั้งในด้านเศรษฐกิจและสังคม โดยเฉพาะการก้าวสู่ความเป็นโลกหลายศูนย์กลางอันเนื่องจากการขยายตัวของอำนาจทางเศรษฐกิจใหม่ คือ บราซิล รัสเซีย อินเดีย และจีน (BRIC) ซึ่งส่งผลกระทบในวงกว้าง ต่อระบบเศรษฐกิจและการปรับตัวของแต่ละประเทศ ทำให้การกำหนดทิศทางดำเนินนโยบาย การรวมกลุ่มทางเศรษฐกิจของประเทศในภูมิภาคต่าง ๆ ทั้งในระดับทวิภาคี และระดับพหุภาคี และภูมิภาคมีความสำคัญเพิ่มมากขึ้น ในฐานะเป็นเครื่องมือเพื่อสร้างอำนาจต่อรองทางเศรษฐกิจและเพิ่มขีดความสามารถในการแข่งขันของกลุ่มกับกลุ่มเศรษฐกิจอื่น ๆ ด้วยเหตุดังกล่าว ในระยะต่อไปในช่วงแผนพัฒนา ฯ ฉบับที่ ๑๑ ประเทศไทยจึงต้องปรับเพิ่มบทบาทในด้านความเชื่อมโยงกับประเทศในภูมิภาคต่าง ๆ เพื่อรองรับการเปลี่ยนแปลงและรักษาสถานะความมั่นคงด้านเศรษฐกิจและสังคมของประเทศ และเชื่อมโยงมิติของการพัฒนาเศรษฐกิจภายในประเทศกับมิติของความเชื่อมโยงกับประเทศในภูมิภาค โดยพิจารณาจากสถานการณ์ในบริบทความสัมพันธ์กับประเทศเพื่อนบ้านทั้งในกรอบอนุภูมิภาค กรอบความร่วมมืออาเซียน และกรอบภูมิภาคอื่น ๆ

๑.๑ สถานการณ์ความร่วมมือในกรอบอนุภูมิภาค

๑.๑.๑ การดำเนินนโยบายความสัมพันธ์กับประเทศเพื่อนบ้านในอนุภูมิภาค เป็นการดำเนินนโยบายต่างประเทศส่วนที่สำคัญที่สุดของไทยมาอย่างต่อเนื่อง เนื่องจากมีปัจจัยทางเศรษฐกิจที่ต้องพึ่งพาซึ่งกันและกันอย่างใกล้ชิด โดยในระยะที่ผ่านมาไทยได้มุ่งเน้นด้านการพัฒนาเศรษฐกิจด้วยรวมของไทยผ่านกรอบความร่วมมือระดับอนุภูมิภาคที่สำคัญ ได้แก่ แผนงานการพัฒนาความร่วมมือทางเศรษฐกิจในอนุภูมิภาคลุ่มแม่น้ำโขง ๖ ประเทศ (Greater Mekong Subregion Economic Cooperation Program : GMS) และยุทธศาสตร์ความร่วมมือทางเศรษฐกิจอิระวดี - เจ้าพระยา - แม่น้ำโขง (Ayeyawaddy - Chao Phraya - Mekong Economic Cooperation Strategy: ACMECS) ส่วนทางด้านใต้ของไทยมีกรอบแผนงานการพัฒนาเขตเศรษฐกิจสามฝ่าย อินโดนีเซีย - มาเลเซีย - ไทย (Indonesia - Malaysia - Thailand Growth Triangle: IMT - GT) ซึ่งเป็นประเทศที่มีการพัฒนาเศรษฐกิจภายในอย่างรวดเร็ว ทั้งนี้ กรอบความร่วมมือระดับอนุภูมิภาคดังกล่าวเป็นกลไกและพื้นฐานสำคัญในการขับเคลื่อนความร่วมมือในภูมิภาคอาเซียนโดยทำให้อาเซียนมีความเชื่อมโยงระหว่างกันมากขึ้น และส่งผลกระทบต่อการลงทุนทั้งจากประเทศในอนุภูมิภาคและจากประเทศสมาชิกในอาเซียน รวมทั้งจากประเทศภายนอกอาเซียนด้วย โดยการใช้ประโยชน์จากแนวพื้นที่เศรษฐกิจที่มีศักยภาพในการเชื่อมโยงกับ GMS ทั้งยังมีศักยภาพในการเชื่อมโยงสู่ประเทศในกรอบความร่วมมืออนุภูมิภาคนอกกลุ่มอาเซียน ได้แก่ กลุ่มเอเชียใต้ในกรอบความริเริ่มแห่งอ่าวเบงกอลสำหรับความร่วมมือหลากหลายสาขาทางวิชาการและเศรษฐกิจ (Bay of Bengal Initiative on Multi - Sectoral Technical and Economic Cooperation: BIMSTEC) ที่เป็นผลจากบทบาทและนโยบายมุ่งตะวันออกของอินเดีย เห็นได้จากการพัฒนาท่าเรือและฐานอุตสาหกรรมด้านอ่าวเบงกอลโดยเชื่อมโยงด้านโลจิสติกส์กับตะวันออก และการพัฒนาโครงสร้างพื้นฐานเชื่อมโยงกับพม่า

๑.๑.๒ ปัจจุบันมหาอำนาจต่างให้ความสำคัญและพยายามกำหนดยุทธศาสตร์เชื่อมโยงกับกลุ่มประเทศ GMS และ ACMECS โดยเฉพาะจีนได้เร่งพัฒนาตามแผนพัฒนาเศรษฐกิจและสังคมแห่งชาติ ฉบับที่ ๑๒ โดยพยายามเปิดพื้นที่เศรษฐกิจด้านมณฑลยูนนานและกวางสีเชื่อมโยงออกสู่กลุ่ม GMS ในเส้นทางทางบกทั้งรถไฟ รถไฟความเร็วสูงและถนน รวมทั้งเส้นทางทางน้ำผ่านทางแม่น้ำโขง โดยให้การสนับสนุนแบบให้เปล่าในการพัฒนาโครงสร้างพื้นฐานจำนวนมาก รวมทั้งมีการลงทุนในเขตเศรษฐกิจพิเศษต่าง ๆ ในลาว พม่า และเวียดนาม ส่วนญี่ปุ่นให้ความสนใจร่วมพัฒนาในกรอบความร่วมมือลุ่มแม่น้ำโขง - ญี่ปุ่น ขณะที่สหรัฐอเมริกาได้เสนอกรอบความร่วมมือสหรัฐอเมริกาและประเทศลุ่มแม่น้ำโขงตอนใต้ รวมทั้งจากสถานการณ์การเปิดประเทศของสหภาพพม่ามากขึ้น โดยเปิดโอกาสให้มีโครงการพัฒนาขนาดใหญ่ที่ประเทศมหาอำนาจให้ความสนใจ เช่น โครงการท่าเรือน้ำลึกทวาย ดังนั้น เห็นได้ว่าประเทศมหาอำนาจทางเศรษฐกิจได้เข้ามามีบทบาทเป็นผู้นำในการกำหนดยุทธศาสตร์เพื่อสร้างผลประโยชน์ทางเศรษฐกิจในอนุภูมิภาค โดยเฉพาะอย่างยิ่งยุทธศาสตร์ด้านการขนส่งและโลจิสติกส์ ซึ่งจะมีผลกระทบต่อการกำหนดยุทธศาสตร์ด้านการค้าการลงทุนของทั้งภูมิภาคในภาพรวม

๑.๒ สถานการณ์ในกรอบอาเซียน

๑.๒.๑ การเป็นประชาคมอาเซียน (ASEAN Community) จะส่งผลให้เกิดความร่วมมือทางเศรษฐกิจ สังคม วัฒนธรรมและความมั่นคงในภูมิภาคอาเซียนที่แน่นแฟ้นยิ่งขึ้น โดยที่การจัดตั้งประชาคมอาเซียนภายในปี ๒๕๕๘ มีองค์ประกอบสำคัญ ๓ ส่วน กล่าวคือ ประชาคมความมั่นคงอาเซียน ประชาคมสังคมและวัฒนธรรมอาเซียน และประชาคมเศรษฐกิจอาเซียน ซึ่งถือเป็น ๓ เสาหลัก ที่จะส่งผลให้เกิดความร่วมมือทางเศรษฐกิจ สังคม วัฒนธรรมและความมั่นคง โดยเฉพาะด้านเศรษฐกิจที่จะมีการพัฒนาห่วงโซ่มูลค่าเพิ่มในภูมิภาค การเพิ่มความสามารถในการแข่งขัน การเพิ่มอำนาจในการต่อรอง และการขยายตลาดอาเซียนที่มีประชากรประมาณ ๖๐๐ ล้านคน เพื่อเข้าสู่ประชาคมอาเซียนที่มีความสามารถในการแข่งขันที่ยั่งยืนทางเศรษฐกิจ โดยมีสังคมแห่งสันติภาพและภราดรภาพ

๑.๒.๒ การผลักดันการดำเนินงานตามแผนแม่บทว่าด้วยความเชื่อมโยงระหว่างกัน ในอาเซียน (Master Plan on ASEAN Connectivity) จะมีส่วนสำคัญในการเพิ่มพูนความเชื่อมโยงในอาเซียนทั้งด้านโครงสร้างพื้นฐาน ด้านกฎระเบียบ และด้านประชาชน ซึ่งจะช่วยให้บรรลุพันธกรณีในการสร้างประชาคมอาเซียนในปี ๒๕๕๘ รัฐบาลไทยได้เสนอแนวคิดการสร้างเชื่อมโยงระหว่างกัน ในอาเซียนในคราวการประชุมสุดยอดอาเซียนครั้งที่ ๑๕ ในเดือนตุลาคม ๒๕๕๒ ณ ชะอำ - หัวหิน ประเทศไทย และต่อมาผู้นำอาเซียนในคราวการประชุมสุดยอดอาเซียนครั้งที่ ๑๗ ในเดือนตุลาคม ๒๕๕๓ ณ กรุงฮานอย สาธารณรัฐเวียดนามได้ให้การรับรองแผนแม่บทว่าด้วยความเชื่อมโยงระหว่างกัน ในอาเซียนที่มีเป้าหมาย แนวทาง และกำหนดเวลาการดำเนินงานที่ชัดเจน รวมทั้งการพัฒนากลไกการระดมทุนสำหรับโครงการด้านโครงสร้างพื้นฐาน ซึ่งการผลักดันการดำเนินงานตามแผนแม่บทดังกล่าว จะก่อให้เกิดการรวมกลุ่มทางเศรษฐกิจ ลดช่องว่างในการพัฒนา ส่งเสริมการกระจายความเจริญ ให้สามารถเข้าถึงพื้นที่ห่างไกล และให้มีการพัฒนาอย่างเท่าเทียม รวมทั้งส่งเสริมประชาคมอาเซียนที่มีประชาชนเป็นศูนย์กลาง และเสริมสร้างความรู้สึกร่วมกันของประวัติศาสตร์และวัฒนธรรมที่เชื่อมโยงกัน

๑.๒.๓ การรวมตัวกันอย่างใกล้ชิดทั้งทางด้านเศรษฐกิจและสังคมในประชาคมอาเซียนก่อให้เกิดโอกาสทางการค้าและการลงทุนที่เพิ่มขึ้นให้กับไทย อีกทั้งส่งผลให้ไทยมีศักยภาพที่จะเป็นจุดเชื่อมโยงที่สำคัญในการเชื่อมโยงทางการคมนาคมและขนส่งของอาเซียน ที่มีการเคลื่อนย้ายสินค้า บริการ การลงทุน เงินทุน และแรงงานมีฝีมือระหว่างประเทศสมาชิกที่สะดวกยิ่งขึ้นรวมทั้งเป็นเส้นทางเชื่อมโยงสำคัญในการขนส่งสินค้าระหว่างภูมิภาคเอเชียตะวันออกเฉียงใต้กับภูมิภาคยุโรป ตะวันออกกลาง เอเชียใต้ และแอฟริกา โดยมีศักยภาพอย่างยิ่งในการพัฒนาเป็นฐานการค้าสำคัญกับภูมิภาคทั้งสองด้านต่อไป โดยไทยจะต้องเร่งพัฒนาด้านความพร้อมของประเทศในการเข้าสู่ภาวะการแข่งขันเสรีในประชาคมอาเซียน ทั้งในด้านการเสริมสร้างประชาสัมพันธ์ และชักจูงความรู้ความเข้าใจต่อทุกภาคส่วนของประเทศ ในภาพรวมของประโยชน์ของการเข้าสู่ประชาคมอาเซียนตลอดจนผลกระทบในด้านอื่น ๆ การปรับโครงสร้างการผลิตที่เหมาะสมและมีสมรรถนะในการแข่งขัน การเสริมสร้างความพร้อมของผู้ประกอบการ และความรอบรู้เกี่ยวกับระบบการตลาด ภาษา สังคมและวัฒนธรรมของประเทศอาเซียน รวมทั้งเร่งรัดพัฒนาพื้นที่เศรษฐกิจชายแดนและผู้ประกอบการโดยเฉพาะระดับกลางและระดับย่อมให้มีความพร้อมเข้าสู่ประชาคมอาเซียน

๑.๒.๓ การรวมตัวกันของอาเซียนมีส่วนสำคัญในการส่งเสริมความร่วมมือทางเศรษฐกิจและสังคมในภูมิภาคอย่างครอบคลุมโดยเฉพาะด้านการป้องกันภัยที่ส่งผลกระทบต่อประชาชนโดยตรง เช่น SARS ไข้หวัดนก การค้ามนุษย์ การต่อต้านการก่อการร้าย ภัยพิบัติทางธรรมชาติ หมอกควัน ยาเสพติด ปัญหาโลกร้อน ปัญหาการเปลี่ยนแปลงสภาพภูมิอากาศ และปัญหาความยากจน เป็นต้น

๑.๓ สถานการณ์ในกรอบเอเชียแปซิฟิก

๑.๓.๑ การเชื่อมโยงกันระหว่างอาเซียนกับกลุ่มอำนาจเดิมและกลุ่มอำนาจทางเศรษฐกิจใหม่ที่พยายามเข้ามามีบทบาทในภูมิภาคเอเชียตะวันออกเฉียงใต้เป็นปรากฏการณ์ที่เกิดขึ้นอย่างเด่นชัด เช่น ในกรอบ ASEAN+๓ ซึ่งขยายประเทศพันธมิตรจากประเทศในเอเชียตะวันออกเฉียงใต้แก่ ญี่ปุ่น สาธารณรัฐเกาหลีและจีน และในกรอบ ASEAN+๖ ไปยังอินเดีย ออสเตรเลียและนิวซีแลนด์ รวมทั้งความร่วมมือกรอบ ASEAN - US ที่เน้นประเด็นด้านความมั่นคงและเสถียรภาพของภูมิภาค นอกจากนี้อาเซียนยังอาศัยการประชุมสุดยอดเอเชียตะวันออก (East Asia Summit) เป็นยุทธศาสตร์สำคัญในการรักษาประโยชน์ของกลุ่มโดยการมีปฏิสัมพันธ์ที่เหมาะสมกับมหาอำนาจต่าง ๆ ในโลก

๑.๓.๒ ประเทศไทยได้ดำเนินนโยบายในเชิงรุกในการกำหนดยุทธศาสตร์ในการเป็นผู้ร่วมในอาเซียนกับประเทศในกลุ่มเอเชียแปซิฟิก และยังคงใช้ประโยชน์ในกรอบเอเปคที่ก่อตั้งมาเป็นเวลานานที่ยังคงมีบทบาทอยู่

๑) ไทยได้ใช้โอกาสร่วมกับประเทศสมาชิกอาเซียนดำเนินนโยบายที่เน้นการรักษาผลประโยชน์ของไทยกับประเทศในกลุ่มเอเชียแปซิฟิกที่มีศักยภาพในการเป็นตลาดของไทย โดยดำเนินนโยบายด้านปฏิสัมพันธ์ของไทยกับกลุ่มประเทศดังกล่าวเพื่อให้ไทยเป็นส่วนสำคัญของการพัฒนาทางเศรษฐกิจของภูมิภาคเอเชียแปซิฟิก พร้อมทั้งสามารถพัฒนาศักยภาพและความมั่นคงทางการเงิน การลงทุนรองรับการพัฒนาเศรษฐกิจที่ทันสมัยและมีคุณภาพของประเทศในระยะยาว

๒) ไทยยังคงรักษาความสามารถในการใช้ประโยชน์ในกรอบความร่วมมือที่ก่อตั้งมาเป็นเวลานาน ได้แก่ กรอบเอเปคหรือความร่วมมือทางเศรษฐกิจในเอเชียแปซิฟิก (Asia-Pacific Economic Cooperation : APEC) ซึ่งมุ่งเน้นยุทธศาสตร์การเจริญเติบโตรูปแบบใหม่ ที่ให้ความสำคัญกับการเจริญเติบโตอย่างสมดุล เท่าเทียม ยั่งยืน บนพื้นฐานนวัตกรรม และความมั่นคงของภูมิภาค โดยให้ความสำคัญกับการเปิดเสรีการค้าและการลงทุน รวมทั้งสนับสนุนการผลักดันในการเจรจาการค้าหลายฝ่ายรอบโตฮา

๑.๓.๓ ประเทศไทยเปิดกว้างต่อพัฒนาการด้านการจัดตั้งกลุ่มความร่วมมือที่เกิดขึ้นใหม่ในภูมิภาคเอเชียแปซิฟิก สำหรับกรอบความร่วมมือพหุภาคี ที่ไทยเพิ่งเข้าร่วมและเป็นกรอบความร่วมมือที่มีศักยภาพทางเศรษฐกิจหลายด้าน กล่าวคือ กรอบ Asia - Middle East Dialogue (AMED) ซึ่งเป็นกรอบความร่วมมือระหว่างเอเชีย ตะวันออกกลางและแอฟริกาเหนือ มีสมาชิกถึง ๕๐ ประเทศ

เป็นโอกาสที่ไทยจะเสนอประเด็นเรื่องความมั่นคงของอาหาร และความมั่นคงของพลังงาน ส่วนความร่วมมือที่ไทยต้องเริ่มพิจารณาให้ความสำคัญมากขึ้นคือกรอบความตกลง Trans Pacific Partnership หรือ TPP ที่สหรัฐอเมริกา มีบทบาทผลักดัน ปัจจุบันมีสมาชิก ๙ ประเทศ (นิวซีแลนด์ ซิลิ สิงคโปร์ บรูไน ออสเตรเลีย มาเลเซีย เปรู สหรัฐอเมริกา เวียดนาม) และมีโอกาสการพัฒนาไปสู่การค้าเสรีเอเชียแปซิฟิก ที่อาจมีผลต่อการลดความสำคัญของความตกลงการค้าเสรีอาเซียน AFTA และความตกลงการค้าเสรีในกรอบ ASEAN+๓ และ ASEAN+๖

๒. การประเมินความเสี่ยง

จากผลการพัฒนาที่ผ่านมาประเทศไทยได้ดำเนินนโยบายในเชิงรุกเพื่อเสริมสร้างความร่วมมือในทุกมิติและทุกระดับส่งผลให้ไทยมีความเชื่อมโยงกับประเทศในระดับอนุภูมิภาคและภูมิภาคทั้งด้านเศรษฐกิจและสังคมที่แน่นแฟ้นยิ่งขึ้น อย่างไรก็ตาม เพื่อให้ทุกภาคส่วนในประเทศมีศักยภาพและมีความพร้อมที่จะใช้ประโยชน์จากที่ประเทศได้สร้างความร่วมมือทางเศรษฐกิจและสังคมอย่างเปิดกว้างนั้น จำเป็นต้องให้ความสำคัญกับการแก้ไขความเสี่ยงภายในประเทศซึ่งเป็นอุปสรรคต่อการเชื่อมโยงกับภูมิภาค ได้แก่

๒.๑ ผู้ประกอบการไทยขาดศักยภาพในการลงทุนในต่างประเทศรวมทั้งการลงทุนในประเทศเพื่อนบ้านและขาดความพร้อมต่อการแข่งขันเสรีภายในประเทศ เนื่องจากขาดทักษะของผู้ประกอบการในการประกอบธุรกิจร่วมกับประเทศเพื่อนบ้าน ขาดการรวมพลังในรูปแบบของสภาธุรกิจและกรอบการหารือภาครัฐร่วมกับเอกชนอย่างมีประสิทธิภาพเพื่อเสนอแนวการลงทุนร่วมกับประเทศเพื่อนบ้าน หรือรับข้อเสนอการร่วมลงทุน ทำให้เสียโอกาสในการร่วมลงทุนในกระบวนการแปรรูปเพิ่มมูลค่าในสายการผลิตร่วม ในขณะที่ภาครัฐในพื้นที่ยังขาดศักยภาพในการเป็นผู้ประสานงานกับผู้ประกอบการด้านการใช้ประโยชน์จากกรอบความร่วมมือกับประเทศเพื่อนบ้าน รวมทั้งขาดการกำหนดกรอบยุทธศาสตร์ภาพรวมในการลงทุนของผู้ประกอบการไทยในประเทศเพื่อนบ้านที่มีบทบาทเชิงรุกและสามารถสร้างเสริมผลประโยชน์ของไทย พร้อมทั้งมีความรับผิดชอบทางสังคมในประเทศเพื่อนบ้านเพื่อความไว้วางใจและการพัฒนาร่วมกันที่ยั่งยืน และขาดยุทธศาสตร์ภาพรวมอย่างมีบูรณาการและแผนปฏิบัติการเชิงลึกในการช่วยเหลือผู้ประกอบการ รวมทั้งเกษตรกรภายในประเทศที่ได้รับผลกระทบเชิงลบจากการแข่งขันเสรีในกรอบประชาคมอาเซียน

๒.๒ แรงงานไทยขาดการยอมรับในมาตรฐานฝีมือแรงงานและมีข้อจำกัดด้านภาษาต่างประเทศรวมทั้งความรู้ความเข้าใจด้านขนบธรรมเนียมและวัฒนธรรมของประเทศในภูมิภาค พร้อมทั้งภาครัฐยังขาดการวางแผนงานด้านแรงงานร่วมกับประเทศที่เป็นตลาดแรงงานไทย เพื่อการพัฒนาที่ยั่งยืนร่วมกันส่งผลให้เกิดความเสียเปรียบในการเคลื่อนย้ายแรงงานและการลงทุนจากต่างประเทศ โดยไทยขาดแคลนแรงงานมีทักษะฝีมือในสาขาที่มีความต้องการ และแม้ว่าจะมีการรับรองข้อตกลงยอมรับร่วมคุณสมบัติวิชาชีพอาเซียน (ASEAN Mutual Recognition Arrangement) ไปแล้ว ๗ สาขา ได้แก่ แพทย์ ทันตแพทย์ พยาบาล สถาปนิก วิศวกร ช่างสำรวจ และนักบัญชี และอยู่ระหว่างการดำเนินการรับรองในสาขาบริการท่องเที่ยว แต่ยังคงจำเป็นต้องดำเนินการให้สามารถใช้ประโยชน์จาก

มาตรฐานร่วมดังกล่าวได้อย่างเต็มที่ ในขณะที่เดียวกัน ไทยยังต้องพึ่งพาแรงงานต่างด้าว แต่ยังคงขาดนโยบายที่ชัดเจนด้านการใช้แรงงานต่างประเทศ สวัสดิการและการเคลื่อนย้ายแรงงาน และมีความล่าช้าในการจัดตั้งเขตเศรษฐกิจชายแดนและการวางแผนด้านการพัฒนาด้านแรงงานรองรับเขตเศรษฐกิจ เป็นเหตุให้เกิดปัญหาสังคมที่กระทบต่อความมั่นคงและวิถีชีวิตของคนไทยในพื้นที่รวมทั้งประเด็นสิทธิ สวัสดิการของแรงงานต่างด้าวและเด็กไร้สัญชาติ

๒.๓ ภาคส่วนที่เกี่ยวข้องขาดความรับรู้อย่างพอเพียงในการใช้ประโยชน์จากความเชื่อมโยงระบบโลจิสติกส์และการคมนาคมขนส่งภายใต้แผนแม่บทความเชื่อมโยงระหว่างกันในอาเซียน และผลกระทบจากยุทธศาสตร์เชื่อมโยงระบบโลจิสติกส์ของมหาอำนาจในภูมิภาค ขาดกลไกกลางในการบูรณาการแผนงานและโครงการในระดับพื้นที่ทำให้เสียโอกาสในการเชื่อมโยงระบบจากแนวพื้นที่เศรษฐกิจต่าง ๆ ในอนุภูมิภาค เช่น แนวพื้นที่พัฒนาเศรษฐกิจเหนือ - ใต้ แนวพื้นที่พัฒนาเศรษฐกิจตะวันออก - ตะวันตก แนวพื้นที่เศรษฐกิจตอนใต้ และแนวพื้นที่พัฒนาเศรษฐกิจอื่น ๆ ภายใต้แผนงาน GMS รวมทั้งการเชื่อมโยงกับประเทศเพื่อนบ้านระหว่างเมืองชายแดนสำคัญในกรอบ GMS และ IMT - GT ตลอดไปถึงภูมิภาคอาเซียนเพื่อโอกาสการเชื่อมโยงสู่ตลาดภายในอนุภูมิภาค ระหว่างอนุภูมิภาคต่าง ๆ และภูมิภาคอาเซียน และตลาดภายนอก อาทิ แผนงานพัฒนาโครงข่ายรถไฟความเร็วสูงของจีนในภูมิภาคเอเชียตะวันออกเฉียงใต้ การพัฒนาท่าเรือยุทธศาสตร์ในอ่าวเบงกอลของจีนในพม่า และของอินเดีย การพัฒนาสร้างความเชื่อมโยงภายในภูมิภาคมีความล่าช้าและมีจำนวนโครงการที่เสนอเข้าสู่แผนไม่ครอบคลุมอย่างเพียงพอ เนื่องจากการขาดความรู้ความเข้าใจในกระบวนการพัฒนาด้วยความร่วมมือระหว่างภาครัฐและภาคเอกชน ทำให้เสียโอกาสในการเชื่อมโยงแผนงานระหว่างประเทศ

๒.๔ การมีบทบาทในเชิงตั้งรับต่อประเด็นความเคลื่อนไหวในด้านการสร้างข้อกีดกันทางการค้าใหม่ ๆ อันเนื่องจากกระแสการเปลี่ยนแปลงในโลกที่มีแนวโน้มนำมาใช้เป็นข้อกีดกันในระดับภูมิภาค เช่น ปัญหาโลกร้อน ความแห้งแล้งขาดแคลนน้ำอย่างรุนแรงในหลายภูมิภาคของโลก ได้ก่อให้เกิดข้อกำหนดใหม่ ๆ ในการเป็นตัวเลือกในการบริโภคสินค้า เช่น มาตรการฉลากคาร์บอน และข้อมูลแสดงการใช้น้ำ ซึ่งเริ่มเป็นประเด็นข้อกีดกันในบางภูมิภาคของโลก โดยไทยยังขาดความเข้าใจและเตรียมการด้านการให้ความรู้แก่ภาคธุรกิจ/ภาคการผลิตของไทยเองและการเป็นผู้นำในการให้ความรู้กับประเทศเพื่อนบ้านเพื่อปรับกระบวนการผลิตเพื่อรองรับมาตรการใหม่ๆ ที่จะทวีความรุนแรงยิ่งขึ้นในอนาคต

๒.๕ ความไม่พร้อมในการพัฒนาเมืองชายแดนและเขตเศรษฐกิจชายแดนของไทยตามแนวพื้นที่พัฒนาเศรษฐกิจเชื่อมโยงกับประเทศเพื่อนบ้าน เนื่องจากขาดการวางแผนพัฒนาเศรษฐกิจชายแดนที่มีบูรณาการทั้งในส่วนของไทย และในส่วนที่จะเชื่อมโยงกับการพัฒนาในพื้นที่ของประเทศเพื่อนบ้าน รวมทั้งความไม่พร้อมในด้านการร่วมกำหนดยุทธศาสตร์การลงทุนเพื่อใช้ประโยชน์เขตเศรษฐกิจชายแดนก่อนการเกิดประชาคมอาเซียน ตลอดจนความไม่พร้อมในการพัฒนาบุคลากรและแรงงานทักษะรองรับการพัฒนาเศรษฐกิจในอนาคต ส่งผลให้เศรษฐกิจชายแดนไทยยังไม่ได้รับประโยชน์จากการเชื่อมโยงตามแนวพื้นที่เศรษฐกิจอย่างเต็มที่

๒.๖ ข้อจำกัดที่ทำให้การขับเคลื่อนการอำนวยความสะดวกทางการค้าและการขนส่งผ่านแดนและข้ามแดนค่อนข้างล่าช้า และไม่สามารถดำเนินการตามข้อตกลงความร่วมมือด้านการขนส่งสินค้าผ่านแดนและข้ามแดนได้อย่างสมบูรณ์ เป็นผลให้ไม่สามารถใช้โครงสร้างพื้นฐานที่พัฒนาขึ้นตามแนวพื้นที่เศรษฐกิจเชื่อมโยงกับประเทศเพื่อนบ้านอย่างเต็มประสิทธิภาพ ส่งผลให้ประเทศไทยเสียโอกาสทางเศรษฐกิจ และประสบกับสถานการณ์การแข่งขันที่รุนแรงจากบริษัทต่างชาติที่มีความได้เปรียบทั้งด้านเงินทุน เทคโนโลยี และความชำนาญเฉพาะด้าน โดยเฉพาะธุรกิจโลจิสติกส์

๒.๗ ความไม่แน่นอนทางการเมืองและความมั่นคงในประเทศเพื่อนบ้าน โดยที่ประเทศเพื่อนบ้านหลายประเทศอยู่ระหว่างการเปลี่ยนผ่านไปสู่การพัฒนาเศรษฐกิจและสังคมที่ดีขึ้น รวมทั้งมีการเปลี่ยนแปลงด้านการเมืองเพื่อสร้างเสถียรภาพและความมั่นคงเพิ่มขึ้น จะต้องอาศัยเวลาในการปรับตัวให้สอดคล้องกับโลกาภิวัตน์และเศรษฐกิจโลก จึงจำเป็นต้องติดตามพัฒนาการทางเศรษฐกิจและสังคมของประเทศเพื่อนบ้านอย่างใกล้ชิด เพื่อประโยชน์ในการส่งเสริมเศรษฐกิจ การค้า และสังคมอย่างยั่งยืน

๓. การสร้างภูมิคุ้มกัน

จากการประเมินความเสี่ยงที่เกิดขึ้นชี้ให้เห็นว่าการเตรียมความพร้อมของทุกภาคส่วนภายในประเทศเพื่อให้สามารถปรับตัว มีองค์ความรู้ และสามารถใช้ประโยชน์จากความร่วมมือทางเศรษฐกิจและสังคมที่เกิดขึ้นในภูมิภาคได้ ประเทศไทยต้องให้ความสำคัญต่อการสร้างภูมิคุ้มกัน ได้แก่

๓.๑ การกำหนดบทบาทและทิศทางการพัฒนาของประเทศที่กระตุ้นให้เกิดการเติบโตและเชื่อมโยงของสาขาต่าง ๆ ทางเศรษฐกิจ โดยให้ความสำคัญต่อการพัฒนาโครงข่ายคมนาคมและโลจิสติกส์ระหว่างประเทศภายใต้แผนงานและโครงการที่ได้กำหนดไว้ในปัจจุบัน รวมทั้งแผนงานและโครงการที่จะพัฒนาเพิ่มเติมในอนาคต พร้อมทั้งเปิดโอกาสให้มีการลงทุนพัฒนาจากต่างประเทศและภายใต้กรอบความร่วมมือภาครัฐและภาคเอกชน เพื่อให้สามารถยกระดับให้เป็นแนวพื้นที่พัฒนาเศรษฐกิจ (Economic Corridor) ที่เป็นเส้นทางการค้าและการลงทุนของอนุภูมิภาคได้อย่างเต็มศักยภาพ โดยบูรณาการเชื่อมโยงทั้งในอนุภูมิภาคและระหว่างอนุภูมิภาค ตลอดจนในกรอบอาเซียนภายใต้แผนแม่บทการเชื่อมโยงระหว่างกันในอาเซียน และพื้นที่ต่อเนื่องอื่น ๆ โดยเฉพาะการเชื่อมโยงอาเซียนสู่ตลาดเอเชียตะวันออก เอเชียใต้ ตะวันออกกลางและยุโรป โดยใช้ศักยภาพการเป็นจุดเชื่อมต่อที่สำคัญเนื่องจากมีที่ตั้งอยู่กึ่งกลางของเส้นทางขนส่งสินค้าระหว่างตลาดทั้งในด้านตะวันออกและตะวันตกของภูมิภาค

๓.๒ การใช้ศักยภาพความได้เปรียบของที่ตั้งทางภูมิศาสตร์เศรษฐกิจ และศักยภาพของพื้นที่ในภูมิภาคต่าง ๆ ของประเทศ เพื่อสร้างฐานการผลิตให้สามารถแข่งขันได้ในตลาดโลก โดยเฉพาะการเป็นเครือข่ายเชื่อมโยงของธุรกิจการแปรรูปอาหาร การท่องเที่ยว บริการทั้งด้านสุขภาพและเทคโนโลยีสารสนเทศที่สำคัญของภูมิภาค โดยกำหนดทิศทางการพัฒนาพื้นที่ของประเทศให้สอดคล้องกับโอกาสและศักยภาพการพัฒนาเศรษฐกิจและสังคมของแต่ละภูมิภาคต่อไป โดยสร้างความเชื่อมโยงในแต่ละกรอบความร่วมมือ พร้อมทั้งเปิดโอกาสในการพัฒนาพื้นที่เมืองชายแดนตลอดต่อเนื่องถึงเมืองและชุมชนศูนย์กลางในภูมิภาคที่สำคัญของประเทศ ซึ่งอยู่ในแนวเชื่อมโยงระหว่างประเทศตามแนวพื้นที่เศรษฐกิจต่าง ๆ เพื่อก่อให้เกิดการกระจายความเจริญไปสู่ภูมิภาคและท้องถิ่น

๓.๓ การสร้างความเข้มแข็งและการพัฒนาความสามารถในการปรับตัวของผู้ประกอบการไทย ให้ทันกับสถานการณ์การเชื่อมโยงระหว่างกันในภูมิภาคที่เกิดขึ้นอย่างรวดเร็ว เพื่อเสริมสร้างโอกาสทางเศรษฐกิจและเพิ่มระดับความสามารถในการแข่งขันของประเทศไทยในเวทีระหว่างประเทศ โดยเฉพาะในกิจกรรมทางเศรษฐกิจที่มีแนวโน้มจะมีบทบาทสูงในอนาคต เช่น เศรษฐกิจสร้างสรรค์ เป็นต้น โดยเน้นบทบาทของสภาธุรกิจ และกรอบการหารือระหว่างภาครัฐและภาคเอกชนในพื้นที่ของกรอบความร่วมมือ โดยภาครัฐให้การสนับสนุนในการพัฒนาผู้ประกอบการไทยและผู้ประกอบการของประเทศเพื่อนบ้านในบริเวณพื้นที่การพัฒนาร่วม

๓.๔ การพัฒนาเขตเศรษฐกิจชายแดนและเมืองชายแดนแบบมีสมดุลบนพื้นฐานของการสร้างผลประโยชน์ร่วมกับประเทศเพื่อนบ้านและความไว้วางใจระหว่างกัน โดยมีบูรณาการด้านกิจกรรมทางเศรษฐกิจกับประเทศเพื่อนบ้านเป็นไปตามหลักวิเคราะห์ความได้เปรียบเปรียบเทียบระหว่างไทยกับประเทศเพื่อนบ้านในด้านที่ตั้งทางยุทธศาสตร์ ประเภทการผลิต และความใกล้ชิดกับแหล่งวัตถุดิบ แรงงานและท่าส่งออก โดยเป็นการจัดสรรบทบาทหน้าที่ระหว่างเขตเศรษฐกิจในภาคต่างๆอย่างเหมาะสม มีการพัฒนาโครงสร้างพื้นฐานด้านท่าส่งออกรองรับตามความเหมาะสมในปัจจุบัน และโอกาสในการพัฒนาต่อเนื่องในอนาคต โดยไทยให้การสนับสนุนประเทศเพื่อนบ้านในการพัฒนาในลักษณะหุ้นส่วนการพัฒนาที่มีความเสมอภาค

๔. วัตถุประสงค์และเป้าหมาย

๔.๑ วัตถุประสงค์

๔.๑.๑ เพื่อเพิ่มศักยภาพในการใช้ประโยชน์จากความได้เปรียบด้านที่ตั้งของประเทศในเชิงยุทธศาสตร์ ซึ่งเป็นจุดเชื่อมโยงที่สำคัญในภูมิภาคอาเซียนและเอเชียแปซิฟิก

๔.๑.๒ เพื่อเสริมสร้างประโยชน์ของไทยในด้านการค้า การลงทุน การเงิน และโอกาสด้านการตลาดระหว่างประเทศ ในการเข้าสู่ประชาคมอาเซียน รวมทั้งเชื่อมโยงด้านการค้า การลงทุนกับมหาอำนาจทางเศรษฐกิจใหม่ในเอเชียและกลุ่มเศรษฐกิจใหม่ในเอเชียแปซิฟิก

๔.๑.๓ เพื่อผลักดันบทบาทของไทยให้เป็นส่วนสำคัญของความร่วมมือในการพัฒนาภายใต้กรอบต่าง ๆ ได้แก่ อนุภูมิภาค อาเซียน อาเซียนและพันธมิตร รวมทั้งเอเชียแปซิฟิก

๔.๒ เป้าหมาย

๔.๒.๑ ระบบห่วงโซ่อุปทานในอนุภูมิภาคมีความเชื่อมโยงระหว่างกันเพื่อรองรับการพัฒนาทางเศรษฐกิจอย่างต่อเนื่อง

๔.๒.๒ ประเทศไทยมีบทบาทที่สำคัญในด้านการค้าและการลงทุนในภูมิภาคบนพื้นฐานของผลประโยชน์และความมั่นคงร่วมกัน

๔.๒.๓ เพิ่มสัดส่วนการใช้สิทธิประโยชน์จากความตกลงการค้าเสรีต่อมูลค่าส่งออก รวมเพิ่มขึ้นเป็นร้อยละ ๕๐.๐ ในปี ๒๕๕๙ ภายใต้ความตกลงทางการค้าเสรีในทุกกรอบที่เจรจาแล้วเสร็จ และเพิ่มโอกาสและทางเลือกบนพื้นฐานของประโยชน์และข้อจำกัดของประเทศในการเข้าถึงตลาดใหม่ ที่เป็นกรอบการค้าเสรีที่จะมีบทบาทมากขึ้นในอนาคต

๔.๒.๔ ลดต้นทุนการประกอบธุรกิจภายในประเทศและระหว่างประเทศภายใน ภูมิภาคให้เข้าสู่มาตรฐานสากล

๔.๒.๕ เพิ่มมูลค่าการค้าชายแดนและการลงทุนโดยตรงของไทยในกลุ่มประเทศเพื่อนบ้าน ให้ขยายตัวเพิ่มขึ้นร้อยละ ๑๕.๐ และร้อยละ ๑๐.๐ ต่อปี ตามลำดับ

๔.๓ ตัวชี้วัด

๔.๓.๑ ดัชนีความสามารถในการอำนวยความสะดวกทางการค้า (Enabling Trade Index) รวมทั้งดัชนีย่อยความสามารถในการบริหารจัดการ ณ พรมแดนของประเทศไทย และดัชนีย่อยความสามารถด้านโครงสร้างพื้นฐานของประเทศ

๔.๓.๒ อันดับความยาก - ง่ายในการประกอบธุรกิจ ใน ๕ ด้านที่มีลำดับสำคัญ ได้แก่ การเริ่มต้นธุรกิจ การได้รับสินเชื่อ การค้าระหว่างประเทศ การดำเนินการให้เป็นไปตามข้อตกลง และการขออนุญาตก่อสร้าง

๔.๓.๓ อัตราการเติบโตของมูลค่าการค้าชายแดนระหว่างไทยกับประเทศในอนุภูมิภาค

๔.๓.๔ อัตราการเติบโตของมูลค่าการลงทุนของผู้ประกอบการไทยในประเทศ ในอนุภูมิภาคและภูมิภาคอาเซียน

๕. แนวทางการพัฒนา

เพื่อให้บรรลุวัตถุประสงค์และเป้าหมายของการสร้างความเชื่อมโยงกับประเทศในภูมิภาค เพื่อความมั่นคงทางเศรษฐกิจและสังคมในระยะ ๕ ปี ของแผนพัฒนาฯ ฉบับที่ ๑๑ โดยใช้ประโยชน์ สูงสุดจากการรวมตัวเป็นประชาคมอาเซียนในปี ๒๕๕๘ ซึ่งขับเคลื่อนการดำเนินงานตามแผนแม่บท ว่าด้วยความเชื่อมโยงระหว่างกันในอาเซียน โดยที่การดำเนินความร่วมมือระดับอนุภูมิภาคเป็นพื้นฐาน สำคัญในการขับเคลื่อนความร่วมมือในภูมิภาคอาเซียนให้มีความแน่นแฟ้นมากขึ้นในทุกมิติ ซึ่งจะส่งผลให้ มีการขยายตัวด้านการค้าและการลงทุน ทั้งภายในอนุภูมิภาค ระหว่างอนุภูมิภาคกับภูมิภาคอาเซียน ตลอดทั้งการใช้ประโยชน์จากศักยภาพการเชื่อมโยงกับอนุภูมิภาคใกล้เคียง และขยายไปถึงกรอบความ ร่วมมือสำคัญอื่น ๆ ในภูมิภาคเอเชียแปซิฟิก จำเป็นต้องให้ความสำคัญต่อการเชื่อมโยงการพัฒนา เศรษฐกิจและสังคมกับประเทศในอนุภูมิภาค ภูมิภาค และภูมิภาคเอเชียแปซิฟิก โดยมีแนวทางการดำเนินงานที่สำคัญ ดังนี้

๕.๑ การพัฒนาความเชื่อมโยงด้านการขนส่งและระบบโลจิสติกส์ภายใต้กรอบความร่วมมือในอนุภูมิภาคในภูมิภาคอาเซียน โดยเฉพาะแผนงานการพัฒนาความร่วมมือทางเศรษฐกิจในอนุภูมิภาค ลุ่มแม่น้ำโขง ๖ ประเทศ (GMS) ร่วมกับยุทธศาสตร์ความร่วมมือทางเศรษฐกิจอิระวดี - เจ้าพระยา - แม่น้ำโขง (ACMECS) แผนงานการพัฒนาเขตเศรษฐกิจสามฝ่าย อินโดนีเซีย - มาเลเซีย - ไทย (IMT - GT) ความริเริ่มแห่งอ่าวเบงกอลสำหรับความร่วมมือหลากหลายสาขาทางวิชาการและเศรษฐกิจ (BIMSTEC) และความร่วมมือภายใต้คณะกรรมการว่าด้วยยุทธศาสตร์ร่วมในการพัฒนาพื้นที่ชายแดนไทย - มาเลเซีย (Thailand - Malaysia on Joint Development Strategy for Border Areas: JDS) เพื่ออำนวยความสะดวกและลดต้นทุนด้านโลจิสติกส์ โดย

๕.๑.๑ พัฒนาบริการขนส่งและโลจิสติกส์ที่มีประสิทธิภาพและได้มาตรฐานสากล โดยเฉพาะรูปแบบบริการขนส่งทั้งทางถนน รถไฟ รถไฟรางคู่ รถไฟความเร็วสูง และการขนส่งทางน้ำ/ การเดินเรือชายฝั่ง ตลอดจนการพัฒนาด่านศุลกากรชายแดน ศูนย์เศรษฐกิจชายแดน และการอำนวยความสะดวกการผ่านแดนที่รวดเร็ว ที่จะช่วยเพิ่มประสิทธิภาพการใช้พลังงาน การพัฒนาระบบเครือข่าย และการบริหารเครือข่ายธุรกิจของภาคบริการขนส่งและโลจิสติกส์ตลอดทั้งห่วงโซ่อุปทานในภูมิภาค เพื่อให้สามารถใช้ทรัพยากรร่วมกันและเกิดการถ่ายเทองค์ความรู้ ซึ่งจะนำไปสู่การลดต้นทุนการทำ ธุรกิจ การปรับปรุงประสิทธิภาพความเชื่อมโยงระบบการขนส่ง ระบบอำนวยความสะดวกการเดินทาง การค้า และการขนส่งสินค้าผ่านแดนและข้ามแดน โดยใช้ศักยภาพการเชื่อมโยงด้านโครงสร้างพื้นฐานในทุกแนวพื้นที่เศรษฐกิจที่มีอย่างสูงสุด โดยมีการบูรณาการแผนยุทธศาสตร์ที่สามารถนำไปสู่การเชื่อมโยงในภาพรวมของประเทศและการเชื่อมโยงในแต่ละแนวพื้นที่พัฒนาเศรษฐกิจในแต่ละอนุภูมิภาคและระหว่างอนุภูมิภาคในภูมิภาคอาเซียน และพัฒนาความเชื่อมโยงต่อเนื่องตามแผนแม่บทว่าด้วยความเชื่อมโยงระหว่างกันในอาเซียน รวมทั้งแผนความเชื่อมโยงกับระบบการขนส่งและโลจิสติกส์ของอนุภูมิภาคข้างเคียง พร้อมทั้งคำนึงถึงยุทธศาสตร์และแผนพัฒนาของประเทศสมาชิกอำนาจของโลก และชี้ว่าอำนาจใหม่ในเอเชียในประเทศเพื่อนบ้านของไทยและแผนงานของประเทศเพื่อนบ้านแต่ละประเทศทั้งที่ได้นำเสนอในกรอบความร่วมมือกับไทยและที่ยังมิได้นำเสนอและอาจเสนอในอนาคต โดยรัฐลงทุนนำในโครงการที่มีความสำคัญเชิงยุทธศาสตร์ของประเทศในแต่ละแนวพื้นที่เศรษฐกิจ พร้อมทั้งเปิดโอกาสการร่วมลงทุนแบบความร่วมมือระหว่างภาครัฐและภาคเอกชน

๕.๑.๒ ปรับปรุงกฎระเบียบการขนส่งคนและสินค้าที่เกี่ยวข้อง เพื่อลดจำนวนเอกสาร ต้นทุนการดำเนินงาน และระยะเวลาที่ใช้ในกระบวนการขนส่งผ่านแดนและข้ามแดน เพื่อเพิ่มขีดความสามารถในการแข่งขันของไทยและอนุภูมิภาคโดยรวมในด้านการลดต้นทุนค่าขนส่งและโลจิสติกส์ โดยไทยให้ความสนับสนุนทางวิชาการกับประเทศเพื่อนบ้านในฐานะหุ้นส่วนการพัฒนา

๕.๑.๓ พัฒนาบุคลากรในธุรกิจการขนส่งและโลจิสติกส์ เพื่อเพิ่มศักยภาพของภาคเอกชนไทยทั้งในด้านทักษะภาษาต่างประเทศ และความรู้ด้านการบริหารจัดการโลจิสติกส์ ซึ่งจะช่วยให้ผู้ประกอบการไทยสามารถเชื่อมโยงการค้าในธุรกิจขนส่งและโลจิสติกส์ได้ตลอดทั้งห่วงโซ่อุปทาน ทั้งในระดับภายในประเทศและระหว่างประเทศ รวมทั้งพัฒนาผู้ประกอบการโดยเฉพาะวิสาหกิจขนาดกลางและขนาดย่อมให้มีความรู้ด้านศักยภาพการพัฒนาธุรกิจร่วมกับประเทศเพื่อนบ้านและความรู้ในการใช้ประโยชน์จากโครงสร้างพื้นฐานเชื่อมโยงตามแนวพื้นที่เศรษฐกิจและช่องทางส่งออกในอนุภูมิภาค และพัฒนาสมรรถนะการเป็นผู้ประกอบการของไทยในระดับสากลเพื่อให้สามารถริเริ่มธุรกิจระหว่างประเทศได้ โดยไทยให้ความสนับสนุนทางวิชาการกับประเทศเพื่อนบ้านในการพัฒนาบุคลากรด้านธุรกิจการขนส่งและโลจิสติกส์ด้วยในฐานะหุ้นส่วนการพัฒนา

๕.๑.๔ เชื่อมโยงการพัฒนาเศรษฐกิจตามแนวพื้นที่ชายแดน เขตเศรษฐกิจชายแดน ตลอดจนเชื่อมโยงระบบการผลิตกับพื้นที่ตอนในของประเทศ โดยเชื่อมโยงเครือข่ายการขนส่งที่เชื่อมโยงปัจจัยการผลิต ระบบการผลิต ห่วงโซ่การผลิตระหว่างประเทศ และประตูส่งออกตามมาตรฐานสากล อย่างมีประสิทธิภาพ รวมทั้งสร้างเครือข่ายเชื่อมโยงทางเศรษฐกิจกับพื้นที่เศรษฐกิจขนาดใหญ่ที่มีการพัฒนาในประเทศเพื่อนบ้านกับเขตเศรษฐกิจชายแดนไทยและพื้นที่เศรษฐกิจตอนใน ทั้งนี้ โดยมีศูนย์ประสานงานระหว่างไทยกับประเทศเพื่อนบ้านบริเวณเมืองชายแดนที่สำคัญ

๕.๒ การพัฒนาฐานลงทุนโดยเพิ่มขีดความสามารถในการแข่งขันในระดับอนุภูมิภาค และภูมิภาคอาเซียน มุ่งเน้นความร่วมมือกับประเทศเพื่อนบ้านในการสร้างฐานการผลิตตามแนวพื้นที่พัฒนาเศรษฐกิจ ซึ่งเป็นยุทธศาสตร์เชิงพื้นที่ที่สามารถสนองตอบการปรับโครงสร้างทางเศรษฐกิจของประเทศ โดย

๕.๒.๑ พัฒนาพื้นที่ในภูมิภาคต่าง ๆ ของประเทศให้เชื่อมโยงกับประเทศเพื่อนบ้าน และภูมิภาคเอเชียตะวันออกเฉียงใต้ เพื่อเป็นฐานการพัฒนาด้านอุตสาหกรรม การเกษตรและการแปรรูป การเกษตร และการท่องเที่ยวในภูมิภาค โดยมีแผนงานเชิงรุกที่รู้เท่าทันต่อการดำเนินนโยบายของมหาอำนาจในภูมิภาคด้านการลงทุนในประเทศเพื่อนบ้านโดยเฉพาะการพัฒนาตามแนวพื้นที่พัฒนาเศรษฐกิจเชื่อมโยงตามแนวตะวันออก - ตะวันตก ตามแนวเหนือ - ใต้ และแนวตอนใต้ของแผนงาน GMS และเชื่อมโยงแนวพื้นที่เศรษฐกิจของ IMT - GT ที่มีศักยภาพและมีความเป็นไปได้ในการเชื่อมโยง เพื่อให้เปิดช่องทางการเชื่อมโยงที่มีความหลากหลายและเป็นทางเลือกให้ไทยในทุกสถานการณ์ ทั้งนี้ โดยหน่วยงานรัฐที่เกี่ยวข้องร่วมหารือกับภาคเอกชนในการกำหนดแผนการลงทุน และหารือกับภาครัฐและภาคเอกชนของประเทศเพื่อนบ้านในกรอบ การหารือระหว่างภาครัฐและภาคเอกชน โดยคำนึงถึงผลกระทบต่อเศรษฐกิจ สังคมและสิ่งแวดล้อมของทุกประเทศโดยกำหนดมาตรการดูแลป้องกันผลกระทบให้เกิดประโยชน์ต่อทุกประเทศอย่างเสมอภาคและเป็นธรรม และเป็นผลให้ทุกประเทศยังสามารถรักษาอัตลักษณ์ของตนไว้ได้เพื่อใช้ประโยชน์ในการสร้างความสามารถในการแข่งขันในเชิงการตลาดด้านสังคมวัฒนธรรมและความมั่นคงภายใน รวมทั้งโดยคำนึงถึงการพัฒนาแบบเศรษฐกิจพอเพียง

กับคำนึงถึงศักยภาพการพัฒนาต่อยอดของผลผลิตเกษตรในท้องถิ่นที่มีศักยภาพที่แท้จริงและเป็นที่ยอมรับในการพัฒนาในพื้นที่ รวมทั้งการร่วมพัฒนากับประเทศเพื่อนบ้านด้านเศรษฐกิจสร้างสรรค์ การใช้นวัตกรรมที่เหมาะสมกับประเทศเพื่อนบ้าน และการร่วมส่งเสริมการวิจัยและพัฒนาในเชิงพาณิชย์อย่างครบวงจร

๕.๒.๒ พัฒนาเขตเศรษฐกิจชายแดนและเมืองชายแดนให้มีบทบาทการเป็นประตูเชื่อมโยงเศรษฐกิจกับประเทศเพื่อนบ้าน ทั้งพื้นที่เศรษฐกิจชายแดนที่พัฒนาต่อเนื่องและพื้นที่ใหม่ โดยเฉพาะการพัฒนาาระบบคมนาคมขนส่ง ระบบโลจิสติกส์ มาตรฐานการให้บริการและอำนวยความสะดวกบริเวณจุดผ่านแดน ชีตความสามารถของบุคลากรและผู้ประกอบการท้องถิ่น เพื่อสนับสนุนการพัฒนาการค้า การลงทุน การท่องเที่ยว โดยคำนึงถึงและมีมาตรการรองรับที่เหมาะสมต่อผลกระทบเข้าสู่ประเทศโดยส่วนรวมอันอาจเกิดจากการเคลื่อนย้ายแรงงานจากประเทศเพื่อนบ้าน การขนย้ายยาเสพติดและสิ่งผิดกฎหมายข้ามแดนเข้าสู่พื้นที่อื่นๆของประเทศ ทั้งนี้ ในการพัฒนาเขตเศรษฐกิจชายแดนและเมืองชายแดนจะต้องคำนึงถึงศักยภาพด้านกายภาพ เศรษฐกิจ สังคมและวัฒนธรรมของพื้นที่ มีแผนบูรณาการด้านการบริหารจัดการและพัฒนาด้านแรงงานเพื่อการใช้ประโยชน์ร่วมกันระหว่างไทยและประเทศเพื่อนบ้านตามกรอบความร่วมมืออนุภูมิภาคต่าง ๆ และความสอดคล้องกับแผนการพัฒนาโครงสร้างพื้นฐานเชื่อมโยงระหว่างประเทศตามแผนแม่บทการเชื่อมโยงระหว่างกันในอาเซียนและยุทธศาสตร์ในภาพรวมอื่นๆ

๕.๒.๓ บูรณาการแผนพัฒนาพื้นที่เชื่อมโยงกับประเทศเพื่อนบ้าน โดยเชื่อมโยงแผนพัฒนาเพื่อให้บรรลุประโยชน์ร่วมทั้งในด้านความมั่นคงและเสถียรภาพของพื้นที่ ซึ่งเป็นปัจจัยเริ่มแรกของการพัฒนาเศรษฐกิจที่ยั่งยืน และเพื่อให้เกิดการพัฒนาจากระบบการผลิตร่วมที่สร้างสรรค์ประโยชน์ที่ทัดเทียมระหว่างกัน จากบริการ การจัดสรรและการใช้ทรัพยากรธรรมชาติและแรงงานที่เป็นประโยชน์ร่วมกัน โดยอาจพัฒนาไปสู่การเป็นคลัสเตอร์การผลิตร่วมกับประเทศเพื่อนบ้านในสถานะที่มีความเสมอภาคต่อไปเมื่อทุกประเทศมีความพร้อมทั่วกัน ทั้งนี้ ในการร่วมพัฒนาผลิตภัณฑ์สินค้าในห่วงโซ่การผลิตร่วมกับประเทศเพื่อนบ้านควรคำนึงถึงอุปทานในตลาดอนุภูมิภาคและตลาดเป้าหมายเป็นหลัก

๕.๓ การสร้างความพร้อมในการเข้าสู่ประชาคมอาเซียน โดยผลักดันให้ไทยมีบทบาทนำที่สร้างสรรค์ในเวทีระหว่างประเทศในประชาคมอาเซียน ซึ่งจะต้องมีการเตรียมการ ได้แก่

๕.๓.๑ พัฒนาความร่วมมือระหว่างภาครัฐและภาคธุรกิจเอกชนที่มีศักยภาพ ในการร่วมพัฒนาบุคลากรในทุกภาคส่วนเศรษฐกิจ ภาคการผลิต อุตสาหกรรมแปรรูป รวมทั้งผู้ประกอบการขนาดกลางและขนาดย่อม โดยเสริมสร้างความรู้ ความเข้าใจ ในเรื่องประชาคมอาเซียน ให้ได้รับข้อมูลและศึกษากฎระเบียบและข้อตกลงต่าง ๆ ที่เกี่ยวข้อง รวมทั้งภาษา ขนบธรรมเนียม และวัฒนธรรมเพื่อให้มีความเข้าใจชัดเจน เพื่อให้มีความรู้และมีสมรรถนะในการแข่งขันในระบบเสรี เพื่อเตรียมความพร้อมของธุรกิจในการได้ประโยชน์จากความเป็นเสรีทั้งด้านการค้า การลงทุนและบริการ

การเสริมสร้างความรู้ด้านทรัพย์สินทางปัญญา ตลอดจนแนวทางการขยายตลาดตามโอกาสและข้อตกลงใหม่ ๆ ที่จะเกิดขึ้น รวมทั้งมีระบบการเยียวยาช่วยเหลือผู้ได้รับผลกระทบจากการปรับโครงสร้างและการแข่งขัน พร้อมทั้งเตรียมการรองรับผลกระทบในด้านการเปลี่ยนแปลงราคาสินค้าเกษตรพลังงานและโอกาสในการเกิดการขาดแคลนสินค้าเกษตรอันเนื่องจากการเคลื่อนไหวเสรีของสินค้าโดยแสวงหาความร่วมมือระหว่างภาครัฐและภาคเอกชนผู้ผลิตรายใหญ่

๕.๓.๒ เสริมสร้างความเข้มแข็งให้สถาบันการศึกษาทั้งของรัฐและเอกชนให้มีมาตรฐานเป็นที่ยอมรับในระดับสากล ตลอดจนการยกระดับทักษะฝีมือแรงงาน ทักษะด้านภาษาและความรอบรู้ด้านภาษาขนบธรรมเนียมประเพณีและวัฒนธรรม เพื่อเตรียมความพร้อมของแรงงานไทยเข้าสู่ตลาดแรงงานในภูมิภาคอาเซียน โดยไทยมีบทบาทนำในอาเซียนร่วมกับประเทศอื่นที่มีศักยภาพ

๕.๓.๓ กำหนดมาตรฐานขั้นพื้นฐานของคุณภาพสินค้าและบริการ เพื่อป้องกันสินค้าและบริการนำเข้าที่ไม่ได้คุณภาพทั้งในประเทศไทยและประเทศเพื่อนบ้าน ซึ่งอาจก่อให้เกิดภัยอันตรายต่อชีวิตและทรัพย์สิน และก่อให้เกิดมลพิษต่อสิ่งแวดล้อม ตลอดจนการกำหนดระบบบริหารจัดการร่วมด้านการพัฒนาทักษะและด้านคุณสมบัติของแรงงานนำเข้า เพื่อให้ได้แรงงานที่มีคุณภาพและตรงกับความต้องการสำหรับทุกประเทศ

๕.๔ การเข้าร่วมเป็นภาคีความร่วมมือระหว่างประเทศระหว่างภูมิภาคโดยมีบทบาทที่สร้างสรรค์ เพื่อเป็นทางเลือกในการดำเนินนโยบายระหว่างประเทศในเวทีโลก เพื่อรักษาสมดุลในปฏิสัมพันธ์ระหว่างไทยและมหาอำนาจต่าง ๆ ทั้งในระดับโลกและภูมิภาค และประโยชน์อื่น ๆ ของประเทศทั้งในด้านการค้า ความมั่นคงของอาหารและพลังงาน โอกาสทางการตลาดของผลิตภัณฑ์ไทย โอกาสในการเข้าถึงตลาดเงินและตลาดทุนที่ทันสมัยและเป็นทางเลือกของประเทศ การสร้างปฏิสัมพันธ์ระหว่างประชาชนในกรอบนานาชาติและการรักษาเสถียรภาพและความมั่นคงของไทยและภูมิภาคโดยรวม โดย

๕.๔.๑ รักษาบทบาทของไทยในการมีส่วนร่วมกำหนดยุทธศาสตร์ของกรอบความร่วมมือที่ดำเนินอยู่ เช่น เอเปค กรอบการประชุมสุดยอดเอเชียตะวันออก รวมทั้งเฝ้าติดตามพัฒนาการและพิจารณาเข้าร่วมกรอบที่เป็นทางเลือกใหม่ เช่น กรอบ Asia - Middle East Dialogue (AMED) และกรอบความตกลง Trans Pacific Partnership (TPP) ในลักษณะเชิงรุก เป็นต้น

๕.๔.๒ รักษาดุลยภาพของปฏิสัมพันธ์กับมหาอำนาจทางเศรษฐกิจเดิมและมหาอำนาจใหม่ เพื่อความมั่นคงทางเศรษฐกิจของประเทศอย่างยั่งยืน โอกาสในการเข้าถึงนวัตกรรมและโอกาสในการดำเนินนโยบายทางเศรษฐกิจที่เปิดกว้าง

๕.๕ การสร้างความเป็นหุ้นส่วนทางเศรษฐกิจในภูมิภาคด้านการพัฒนาทรัพยากรมนุษย์ การเคลื่อนย้ายแรงงาน และการส่งเสริมแรงงานไทยในต่างประเทศ ในลักษณะเกื้อกูลกัน ผ่านกิจกรรมเชื่อมโยงห่วงโซ่การผลิตและการเคลื่อนย้ายแรงงานระหว่างกันอย่างเสรีและมีประสิทธิภาพ โดย

๕.๕.๑ เร่งดำเนินการด้านความร่วมมือในการกำหนดมาตรฐานฝีมือระหว่างประเทศ เพื่ออำนวยความสะดวกการเคลื่อนย้ายแรงงานในภูมิภาค ซึ่งจะช่วยเพิ่มความสามารถในการแข่งขันของไทยและประเทศเพื่อนบ้านไปพร้อมกัน และจัดทำแผนบูรณาการกับประเทศเพื่อนบ้านด้านการพัฒนาทรัพยากรมนุษย์ การศึกษาและทักษะแรงงานรองรับการปรับโครงสร้างเศรษฐกิจภายในประเทศและอนุภูมิภาค และการเตรียมการด้านกำลังแรงงานเพื่อรองรับการเข้าสู่สังคมผู้สูงอายุของไทย

๕.๕.๒ ส่งเสริมผู้ประกอบการไทยในการขยายการลงทุนไปสู่ต่างประเทศ โดยเฉพาะในประเทศเพื่อนบ้าน เพื่อแก้ปัญหาการขาดแคลนแรงงานและวัตถุดิบในประเทศ และใช้ประโยชน์จากสิทธิพิเศษของประเทศเพื่อนบ้านในการผลิตเพื่อส่งออก โดยการสร้างตราสัญลักษณ์และสร้างเครือข่ายธุรกิจโดยการหาตัวแทนและหุ้นส่วนในต่างประเทศ การสนับสนุนด้านสินเชื่อ การให้ความรู้เกี่ยวกับการจัดตั้งธุรกิจและการเข้าสู่ตลาดต่างประเทศ การจัดตั้งหอการค้าและสมาคมธุรกิจเอกชนไทยในต่างประเทศ จัดตั้งเวทีประสานงานระหว่างภาครัฐและภาคเอกชน ควบคู่กับสภาธุรกิจของกรอบความร่วมมืออนุภูมิภาค และศูนย์ประสานงานระดับท้องถิ่นกับประเทศเพื่อนบ้านบริเวณชายแดน การส่งเสริมให้ผู้ประกอบการและผู้ส่งออกไทยใช้สิทธิพิเศษทางการค้าตามข้อตกลงทางการค้าต่าง ๆ

๕.๕.๓ คຸ້ມครອງและส่งเสริมสิทธิและผลประโยชน์ของคนไทยและแรงงานไทยในต่างประเทศ และสนับสนุนการสร้างความเข้มแข็งให้แก่ชุมชนไทยในต่างประเทศ โดยการให้ความรู้ด้านกฎหมายท้องถิ่น สนับสนุนกิจกรรมคนไทย เสริมสร้างชุมชนไทยในต่างประเทศให้อยู่ได้อย่างมีศักดิ์ศรีและมีคุณภาพชีวิตที่ดี สนับสนุนการฝึกอบรมทักษะฝีมือและทักษะการใช้ภาษา การสร้างหลักประกัน การคุ้มครองดูแลการจัดส่งแรงงานไปทำงานในต่างประเทศ และการติดตามดูแลช่วยเหลือคนไทยที่ประสบปัญหาในต่างประเทศ และคຸ້ມครອງสิทธิประโยชน์แรงงานไทยในต่างประเทศให้ได้รับประโยชน์ตามที่กฎหมายกำหนด

๕.๖ การมีส่วนร่วมอย่างสำคัญในการป้องกันภัยจากการก่อการร้ายและอาชญากรรม ยาเสพติด ภัยพิบัติ และการแพร่ระบาดของโรคภัย ที่ส่งผลกระทบต่อสถานะทางเศรษฐกิจในระยะยาวจากผลกระทบในด้านความมั่นคงแห่งชีวิต เศรษฐกิจ ความเป็นอยู่ เพื่อให้เกิดการพัฒนาอย่างยั่งยืนในภูมิภาค โดย

๕.๖.๑ พัฒนาศักยภาพและความพร้อมในการป้องกันและแก้ปัญหาข้ามชาติด้านการก่อการร้าย ปัญหา ยาเสพติด ปัญหาการค้ามนุษย์ และการหลบหนีเข้าเมืองทั้งระบบ เพื่อลดผลกระทบจากการเปิดเสรีและสร้างความมั่นคงทางเศรษฐกิจ ควบคู่ไปกับการปรับปรุงระบบการเข้าเมือง การจัดระเบียบชายแดน การจัดระบบแรงงานต่างด้าว และการแก้ไขปัญหาสถานะและสิทธิของบุคคลที่ชัดเจนร่วมกับประเทศเพื่อนบ้านและนานาชาติ ตลอดจนการรักษาผลประโยชน์ของชาติทั้งทางบกและทางทะเล

๕.๖.๒ เตรียมพร้อมรับภัยพิบัติทางธรรมชาติและเหตุฉุกเฉิน โดยพัฒนาศักยภาพและความร่วมมือภายในภูมิภาค เพื่อพร้อมรับต่อเหตุการณ์ฉุกเฉินและภัยทางธรรมชาติ โดยให้มีการบริหารจัดการโดยใช้แผนดำเนินธุรกิจต่อเนื่อง เร่งสร้างความสัมพันธ์ระหว่างภาครัฐและเอกชน เพื่อปกป้องธุรกิจ การค้า และความเสียหายที่เกิดขึ้นต่อคน ตลอดจนรักษาการเจริญเติบโตทางเศรษฐกิจและคุณภาพชีวิต ผ่านการใช้เทคโนโลยีสารสนเทศและการสื่อสารที่มีประสิทธิภาพ

๕.๖.๓ ร่วมมือในการป้องกันการติดเชื้อและการแพร่ระบาดของโรคภัยประเภทที่เกิดขึ้นใหม่ในโลก โดยพัฒนาศักยภาพในการเตรียมความพร้อมรับการดูแลด้านสาธารณสุข รวมทั้งการแพร่ระบาดของโรคอุบัติใหม่และโรคระบาดซ้ำ

๕.๗ การเสริมสร้างความร่วมมือที่ดีระหว่างประเทศในการสนับสนุนการเจริญเติบโตทางเศรษฐกิจอย่างมีจริยธรรมและไม่ส่งผลกระทบต่อสิ่งแวดล้อม โดย

๕.๗.๑ ดำเนินการตามกรอบความร่วมมือด้านสิ่งแวดล้อมในระดับอนุภูมิภาค อาทิ แผนงานด้านสิ่งแวดล้อมและความหลากหลายทางชีวภาพ ภายใต้กรอบความร่วมมือในอนุภูมิภาคุ่มแม่น้ำโขง ๖ ประเทศ และความร่วมมือซึ่งการพัฒนาแม่น้ำโขงอย่างยั่งยืน และระดับภูมิภาค อาทิ มติที่ประชุมรัฐมนตรีสิ่งแวดล้อมอาเซียน รวมทั้งพันธกรณีระหว่างประเทศด้านสิ่งแวดล้อมต่าง ๆ อย่างต่อเนื่อง

๕.๗.๒ เสริมสร้างการผลิตและบริการที่นำสู่การลดการปล่อยก๊าซเรือนกระจก ลดมลพิษ ลดการใช้ทรัพยากรธรรมชาติอย่างไม่มีประสิทธิภาพ และลดผลกระทบต่อสิ่งแวดล้อม เช่น การขยายอุตสาหกรรมสีเขียว การใช้พลังงานทดแทน การผลิตที่มีคาร์บอนต่ำ การบริหารจัดการน้ำอย่างมีประสิทธิภาพ โดยการเผยแพร่ความรู้เรื่องเทคโนโลยีที่มีประสิทธิภาพในการนำไปใช้ได้เหมาะสมและมีต้นทุนที่ต่ำ การสร้างแรงจูงใจในภาคเอกชน และการสร้างหุ้นส่วนความร่วมมือระหว่างภาครัฐและเอกชน

๕.๘ การผลักดันการจัดทำความตกลงการค้าเสรี และวางแนวทางป้องกันผลเสียที่จะเกิดขึ้น โดยเร่งขยายความร่วมมือทางเศรษฐกิจผ่านความตกลงเขตการค้าเสรี และกำหนดมาตรการการให้ความช่วยเหลือผู้ที่ได้รับผลกระทบ ตลอดจนสร้างองค์ความรู้ให้กับภาคธุรกิจโดยเฉพาะผู้ได้รับผลกระทบทั้งเชิงบวกและลบเพื่อให้สามารถพัฒนาศักยภาพและโอกาสของตนเองในการใช้ประโยชน์จากการเปิดการค้าเสรี โดยเฉพาะอย่างยิ่ง ภาคธุรกิจขนาดกลางและขนาดย่อมได้รับการสนับสนุนเยียวยาและดูแลจากรัฐในกรณีที่ไม่สามารถปรับตัวได้ทัน

๕.๙ การส่งเสริมให้นักลงทุนต่างชาติใช้ประเทศไทยเป็นฐานธุรกิจในภูมิภาคเอเชีย และการสนับสนุนบทบาทขององค์กรระหว่างประเทศที่ไม่แสวงหากำไร โดย

๕.๙.๑ สนับสนุนให้นักลงทุนต่างชาติใช้สิทธิประโยชน์การจัดตั้งสำนักงานปฏิบัติการภูมิภาค เพื่อเพิ่มศักยภาพให้ประเทศไทยเป็นจุดสำคัญของการลงทุนในภูมิภาคและนำเงินตราต่างประเทศเข้ามาในประเทศไทยมากขึ้น

๕.๙.๒ ส่งเสริมและอำนวยความสะดวกองค์กระหว่งประเทศที่ไม่แสวงหำกำไร ให้มีบทบาทเพิ่มขึ้นในการใช้ไทยเป็นฐานการดำเนินความร่วมมือเพื่อการพัฒนาประเทศในภูมิภาค

๕.๑๐ การปรับปรุงและเสริมสร้างควำมเข้มแข็งของภาคีการพัฒนา ภายในประเทศตั้งแต่ระดับชุมชนท้องถิ่น ให้พร้อมต่อการเชื่อมโยงทิศทางการพัฒนาที่เปลี่ยนแปลง ในบริบทโลก เอเชียแปซิฟิก อาเซียน และอนุภูมิภาค โดย

๕.๑๐.๑ เสริมสร้างศักยภาพชุมชนท้องถิ่นให้รับรู้และเตรียมพร้อม รับกระแสการเปลี่ยนแปลงทั้งภายในและภายนอกประเทศ โดยการพัฒนำองค์ความรู้และสร้างเครือข่าย แลกเปลี่ยนเรียนรู้ รวมทั้งส่งเสริมการสร้างควำมสัมพันธ์และความเข้าใจที่ดีต่อกันในระดับประชาชน โดยผ่านการเชื่อมโยงเครือข่ายทางชุมชนและวัฒนธรรม

๕.๑๐.๒ สนับสนุนกลไกการพัฒนาระดับพื้นที่ โดยเฉพาะคณะกรรมการ บริหารงานจังหวัดแบบบูรณาการ (กบจ.) คณะกรรมการบริหารงานกลุ่มจังหวัดแบบบูรณาการ (กบก.) คณะกรรมการ กรอ. จังหวัด และคณะกรรมการ กรอ. กลุ่มจังหวัด รวมทั้งหน่วยงานด้านควำมมั่นคง ในพื้นที่ ในการกำหนดยุทธศาสตร์การพัฒนาระดับจังหวัดและกลุ่มจังหวัด โดยเฉพาะจังหวัดชายแดน ให้มีวิสัยทัศน์ที่ก้าวทันโลกและสามารถพัฒนาเชื่อมโยงกับประเทศเพื่อนบ้านในทิศทางที่สอดคล้องกับ นโยบายการพัฒนาร่วมกันระหว่างประเทศ

๕.๑๐.๓ ส่งเสริมศักยภาพด้านวิชาการและเครือข่ายของสถาบันการศึกษา ของไทย เพื่อสร้างควำมใกล้ชิดทางสังคม วัฒนธรรม และปฏิสัมพันธ์กับประเทศในอนุภูมิภาค

บทที่ ๘

ยุทธศาสตร์การจัดการทรัพยากรธรรมชาติและสิ่งแวดล้อมอย่างยั่งยืน

๑. สถานการณ์การเปลี่ยนแปลงทรัพยากรธรรมชาติและสิ่งแวดล้อม

สถานการณ์ทรัพยากรธรรมชาติและสิ่งแวดล้อมของประเทศไทย ได้รับผลกระทบจากการเปลี่ยนแปลงในบริบทโลก และปัจจัยภายในประเทศ ทั้งเรื่องการเปลี่ยนแปลงสภาพภูมิอากาศ การเพิ่มขึ้นของประชากร การพัฒนาเศรษฐกิจที่มุ่งการเจริญเติบโตและการแข่งขันทางการค้า และการลงทุน ทำให้มีการใช้ประโยชน์ทรัพยากรธรรมชาติเกินศักยภาพในการรองรับของระบบนิเวศ ในขณะที่ขีดความสามารถของการบริหารจัดการและเครื่องมือทางนโยบาย เช่น ฐานข้อมูล กฎระเบียบ การบังคับใช้กฎหมาย และเครื่องมือทางเศรษฐศาสตร์ ยังไม่สามารถนำมาใช้ได้อย่างมีประสิทธิภาพ นำไปสู่ความเสื่อมโทรมของทรัพยากรธรรมชาติและสิ่งแวดล้อม และส่งผลต่อความสมดุลของระบบนิเวศโดยรวมอย่างต่อเนื่อง

๑.๑ พื้นที่ป่าไม้ยังคงถูกบุกรุกทำลาย ส่งผลกระทบต่อความสมดุลของระบบนิเวศและความหลากหลายทางชีวภาพ พื้นที่ป่าไม้ของประเทศไทยมีแนวโน้มลดลงอย่างต่อเนื่อง โดยลดลงจาก ๑๗๑ ล้านไร่ ในปี ๒๕๐๔ หรือคิดเป็นร้อยละ ๕๓.๓ เหลือ ๑๐๗.๖ ล้านไร่ในปี ๒๕๕๒ หรือคิดเป็นร้อยละ ๓๓.๖ ของพื้นที่ประเทศ จากพื้นที่ป่าที่ลดลงได้ส่งผลกระทบต่อระบบนิเวศป่าและความหลากหลายทางชีวภาพ ซึ่งเป็นแหล่งพึ่งพิงในการดำรงชีวิตของชุมชน และเป็นพื้นฐานการพัฒนาเศรษฐกิจของประเทศในอนาคต ได้มีการบริหารจัดการเพื่อการอนุรักษ์และใช้ประโยชน์โดยมีการค้นพบสิ่งมีชีวิตชนิดพันธุ์ใหม่ในประเทศไทยหลายชนิด แต่จำนวนชนิดพันธุ์ที่เสี่ยงต่อการสูญพันธุ์ก็มีจำนวนเพิ่มมากขึ้น

๑.๒ ทรัพยากรทางทะเลและชายฝั่งมีแนวโน้มเสื่อมโทรมลงอย่างต่อเนื่อง ปัจจุบันประเทศไทยมีพื้นที่ป่าชายเลนรวม ๑.๕ ล้านไร่ คิดเป็นร้อยละ ๐.๕ ของพื้นที่ประเทศ ทรัพยากรทางทะเลและชายฝั่งยังคงได้รับแรงกดดันจากการขยายตัวของการพัฒนา การก่อสร้างโครงสร้างพื้นฐาน การท่องเที่ยว และการทำประมงโดยขาดการควบคุมอย่างเหมาะสม รวมทั้งการเปลี่ยนแปลงทางกายภาพอันได้แก่ ปัญหาการกัดเซาะชายฝั่ง โดยตั้งแต่อดีตถึงปี ๒๕๕๐ แนวชายฝั่งทะเลทั่วประเทศถูกกัดเซาะ ๑๕๕ แห่ง รวมเป็นความยาวประมาณ ๖๐๐ กิโลเมตร สูญเสียที่ดินไปถึง ๑๑๓,๐๔๒ ไร่ คิดเป็นมูลค่าความเสียหายเฉพาะที่ดินประมาณ ๑ แสนล้านบาท ส่วนพื้นที่แนวชายฝั่งทะเลอ่าวไทยตอนในทั้งหมดซึ่งได้รับการจัดเป็นพื้นที่ชุ่มน้ำที่มีความสำคัญระดับชาติ พบว่า มีอัตราการกัดเซาะรุนแรงมากกว่า ๕ เมตรต่อปี

๑.๓ ทรัพยากรดินเสื่อมโทรมและมีความขัดแย้งในการใช้ประโยชน์ที่ดิน ทรัพยากรดิน ซึ่งเป็นปัจจัยการผลิตที่สำคัญ มีทั้งปัญหาคุณภาพดินเสื่อมโทรม การใช้ที่ดินที่ไม่เหมาะสมกับศักยภาพพื้นที่ และปัญหาการกระจายการถือครองที่ดิน พื้นที่ดินเสื่อมโทรมในระดับรุนแรงและระดับวิกฤต เท่ากับ ๓๖ ล้านไร่ คิดเป็นร้อยละ ๑๑.๒ ของพื้นที่ประเทศ มีการเข้าครอบครองใช้ประโยชน์ที่ดิน ในพื้นที่อนุรักษ์ รวมทั้งมีการขยายตัวของเมือง พื้นที่อุตสาหกรรมและพาณิชยกรรม รุกพื้นที่เกษตรกรรมมากขึ้น

๑.๔ ปัญหาการขาดแคลนน้ำและภัยพิบัติทางธรรมชาติ ทั้งอุทกภัยและปัญหาภัยแล้ง มีแนวโน้มจะเกิดขึ้นบ่อยครั้งและทวีความรุนแรงขึ้น โดยความสามารถเก็บกักน้ำเพื่อนำมาใช้งานได้ในฤดูแล้ง มีเพียง ๗๔,๐๐๐ ล้านลูกบาศก์เมตร สามารถใช้ได้จริงเพียงปีละประมาณ ๕๕,๐๐๐ ล้านลูกบาศก์เมตรสนองความต้องการใช้น้ำได้เฉพาะในพื้นที่ชลประทานเท่านั้น ขณะที่ ความต้องการใช้น้ำจะเพิ่มขึ้นจาก ๕๗,๔๕๒ ล้านลูกบาศก์เมตรต่อปี ในปี ๒๕๕๑ เป็น ๖๕,๔๕๒ ล้านลูกบาศก์เมตรต่อปี ในปี ๒๕๕๙ โดยภาคกลางมีความต้องการใช้น้ำมากที่สุด รองลงมาคือ ภาคตะวันออกเฉียงเหนือ ภาคเหนือ และภาคใต้ ตามลำดับ ดังนั้น โอกาสที่ความรุนแรงของปัญหาการขาดแคลนน้ำ และความขัดแย้งจากการแย่งชิงน้ำระหว่างลุ่มน้ำและระหว่าง ภาคการผลิตจะเพิ่มสูงขึ้นในทุกสาขาการผลิต ทั้งนี้ หมู่บ้านที่มีความเสี่ยงต่อการเกิดภัยแล้งในระดับปานกลางถึงระดับรุนแรงมีประมาณร้อยละ ๓๔.๐ ของจำนวนหมู่บ้านทั่วประเทศ โดยลุ่มน้ำภาคตะวันออกเฉียงเหนือมีความเสี่ยงมากที่สุด ในขณะที่มีหมู่บ้านเสี่ยงต่ออุทกภัย น้ำหลากและดินถล่มมี ๒,๓๗๐ หมู่บ้าน โดยหมู่บ้านที่เสี่ยงภัยสูงมี ๓๙๘ หมู่บ้าน ทั้งนี้ ภาคเหนือมีความเสี่ยงมากที่สุด สาเหตุสำคัญเกิดจากการที่พื้นที่ป่าต้นน้ำ ถูกบุกรุกทำลาย

๑.๕ ความต้องการใช้แร่และพลังงานมีเพิ่มขึ้นอย่างต่อเนื่อง ก่อให้เกิดผลกระทบต่อสิ่งแวดล้อม ความต้องการทรัพยากรแร่เพื่อเป็นฐานการผลิตในภาคอุตสาหกรรมและการพัฒนาอื่น ๆ ยังคงเพิ่มสูงขึ้น ทำให้มีการผลิตและนำเข้าจากต่างประเทศเพิ่มขึ้น ซึ่งผลจากการพัฒนาทรัพยากรแร่ได้ส่งผลกระทบต่อสิ่งแวดล้อม สุขภาพอนามัย และวิถีชีวิตของประชาชนและชุมชน เช่น กรณีปัญหาการปนเปื้อนของตะกั่วในลำห้วยคลิตี้ อำเภอทองผาภูมิ จังหวัดกาญจนบุรี ที่เกิดจากการชะล้างกากตะกอนและการแต่งแร่ และการปนเปื้อนของ สารแคดเมียมในดิน ในข้าว และพื้นที่เกษตรกรรมจากการทำเหมืองแร่สังกะสีในอำเภอแม่สอด จังหวัดตาก เป็นต้น รวมทั้งยังมีปัญหาการจัดการหน้าดินและการปนเปื้อนในพื้นที่เหมืองที่ปิดกิจการแล้วและพื้นที่โดยรอบ

ความต้องการใช้พลังงานของประเทศเพิ่มขึ้นตลอด ๓๐ ปีที่ผ่านมา โดยในช่วง ๕ ปีที่ผ่านมา มีการใช้พลังงานเพิ่มขึ้นเฉลี่ยร้อยละ ๒.๑ ต่อปี จึงต้องมีการนำเข้าพลังงานจากต่างประเทศ โดยเฉพาะน้ำมันดิบที่มีสัดส่วนการนำเข้าสูงถึงเกือบร้อยละ ๗๐.๐ ของปริมาณการนำเข้าพลังงานเชิงพาณิชย์ทั้งหมด รวมทั้งมีการพัฒนาพลังงานทางเลือกอื่น ๆ เพื่อทดแทนการนำเข้าพลังงานจากต่างประเทศ โดยสนับสนุนให้มีการวิจัยและพัฒนาด้านพลังงานหมุนเวียน และพลังงานทดแทนที่เป็นมิตรต่อสิ่งแวดล้อม อย่างไรก็ตาม การพัฒนาและการใช้พลังงานได้ก่อให้เกิดผลกระทบต่อ

ทรัพยากรธรรมชาติและสิ่งแวดล้อมอย่างมาก เนื่องจากการผลิตพลังงานมีการใช้ทรัพยากรธรรมชาติหลายประเภท เช่น ทรัพยากรน้ำ ป่าไม้ และแร่ อีกทั้งการพัฒนาและการใช้พลังงานที่มีการปล่อยสารมลพิษทางอากาศได้ก่อให้เกิดผลกระทบต่อสิ่งแวดล้อม และมีแนวโน้มเพิ่มสูงขึ้น ดังเช่นกรณีการผลิตพลังงานไฟฟ้าที่ใช้ถ่านหิน ก๊าซธรรมชาติ หรือชีวมวลเป็นเชื้อเพลิง เป็นต้น รวมทั้งยังเป็นสาเหตุสำคัญประการหนึ่งในการทำให้เกิดการเปลี่ยนแปลงสภาพภูมิอากาศ นอกจากนี้ ความต้องการและราคาพลังงานที่เพิ่มสูงขึ้นอาจนำไปสู่การบุกรุกพื้นที่ป่าไม้เพื่อขยายพื้นที่เพาะปลูกพืชพลังงานอีกด้วย

๑.๖ สถานการณ์มลพิษและสิ่งแวดล้อมด้านต่าง ๆ เช่น มลพิษทางอากาศ น้ำ และขยะมูลฝอยมีแนวโน้มเสื่อมโทรมและรุนแรงเพิ่มขึ้นจากการเจริญเติบโตทางเศรษฐกิจ การขยายตัวของชุมชน และพฤติกรรมบริโภคที่ฟุ่มเฟือย กล่าวคือ

๑.๖.๑ มลพิษทางอากาศในเขตเมืองใหญ่และพื้นที่เศรษฐกิจที่สำคัญมีค่าเกินมาตรฐาน ในปี ๒๕๕๑ มีการปล่อยก๊าซคาร์บอนไดออกไซด์ ๑๙๓.๘ ล้านตัน หรือร้อยละ ๙๘.๐ ของการปล่อยสารมลพิษทางอากาศทั้งหมด โดยส่วนใหญ่มาจากกิจกรรมการผลิตไฟฟ้า คมนาคมและขนส่ง และอุตสาหกรรมการผลิต ในขณะที่คุณภาพอากาศยังคงมีปัญหาเรื่องฝุ่นละอองขนาดเล็กเกินค่ามาตรฐาน เช่น ในจังหวัดสระบุรี แม่ฮ่องสอน เชียงราย ลำปาง กรุงเทพมหานคร เชียงใหม่ พระนครศรีอยุธยา สมุทรปราการ ระยอง และชลบุรี เป็นต้น สาเหตุหลักเกิดจากการจราจรขนส่งในเขตเมือง การอุตสาหกรรม หมอกควันจากการเผาในที่โล่งและไฟป่า บริเวณพื้นที่ริมถนนในเขตกรุงเทพมหานคร และปริมณฑล ยังคงได้รับผลกระทบจากมลพิษทางเสียงที่มาจากจราจร ที่มีค่าสูงเกินมาตรฐาน รวมทั้งยังมีปัญหาการจัดการมลพิษทางเสียงของท่าอากาศยานสุวรรณภูมิ

๑.๖.๒ สถานการณ์การปล่อยก๊าซเรือนกระจกเพิ่มขึ้นอย่างต่อเนื่อง ในปี ๒๕๔๗ ประเทศไทยปล่อยก๊าซเรือนกระจกรวมทั้งสิ้น ๒๖๕.๙ ล้านตัน รวมการปล่อยจากภาคการเปลี่ยนแปลงการใช้พื้นที่และป่าไม้ ทั้งนี้อัตราการปล่อยก๊าซเรือนกระจก เพิ่มขึ้นร้อยละ ๕.๖ จากปี ๒๕๔๖ โดยภาคการผลิตและการใช้พลังงานปล่อยก๊าซเรือนกระจกมากที่สุด คิดเป็นร้อยละ ๖๓.๐ รองลงมาคือ ภาคเกษตร ภาคอุตสาหกรรม และภาคของเสีย คิดเป็นร้อยละ ๑๗.๐, ๗.๐ และ ๔.๐ ของการปล่อยก๊าซเรือนกระจกทั้งหมด ตามลำดับ

๑.๖.๓ ปัญหามลพิษทางน้ำนับวันจะรุนแรงมากขึ้นจากการเพิ่มขึ้นของจำนวนประชากรและจำนวนโรงงานอุตสาหกรรมที่เติบโตขึ้นตามการขยายตัวของเศรษฐกิจ ในปี ๒๕๕๓ คุณภาพน้ำในแม่น้ำสายหลักและแหล่งน้ำสำคัญของประเทศ ที่มีคุณภาพอยู่ในเกณฑ์ดีและพอใช้ คิดเป็นร้อยละ ๖๑.๐ โดยมีแนวโน้มเสื่อมโทรมลงเมื่อเทียบกับปี ๒๕๕๒ และ ๒๕๕๑ ที่มีสัดส่วนคุณภาพน้ำที่อยู่ในเกณฑ์ดีและพอใช้รวมกันถึงร้อยละ ๖๖.๐ และ ๗๖.๐ ตามลำดับ ส่วนน้ำบาดาลในหลายพื้นที่มีการปนเปื้อนจากสารเคมีที่เป็นอันตราย

๑.๖.๔ ปริมาณของเสียทิ้งจากชุมชนและภาคอุตสาหกรรมเพิ่มขึ้นและยังขาดการจัดการที่ถูกต้อง ปริมาณขยะมูลฝอยชุมชนมีจำนวนประมาณ ๑๕.๒ ล้านตัน แต่ได้รับการกำจัดอย่างถูกต้องเพียงร้อยละ ๓๘ และมีอัตราการนำกลับมาใช้ประโยชน์ใหม่ เพียงร้อยละ ๒๖.๐ สำหรับของเสียอันตรายเกิดขึ้นประมาณ ๓.๑ ล้านตันในปี ๒๕๕๓ โดยมาจากภาคอุตสาหกรรมร้อยละ ๗๗.๐ ทั้งนี้ของเสียอันตรายที่เกิดขึ้นมากกว่าร้อยละ ๗๐.๐ เกิดขึ้นในพื้นที่ภาคตะวันออก และกรุงเทพมหานคร และปริมณฑล โดยร้อยละ ๙๗.๐ ของของเสียอันตรายจากภาคอุตสาหกรรมได้รับการจัดการอย่างเหมาะสม โดยมีโรงงานที่รับจัดการของเสียอันตราย ๓๑๑ แห่ง ชีตความสามารถในการรองรับ ๑๐.๗ ล้านตันต่อปี แต่โรงงานส่วนใหญ่ตั้งอยู่ในพื้นที่ภาคกลางและภาคตะวันออก ส่งผลให้แหล่งกำเนิดของเสียอันตรายในภูมิภาคอื่นต้องเสียค่าใช้จ่ายในการขนส่งเพื่อนำไปกำจัดสูง จึงทำให้มีการเก็บรวบรวมของเสียอันตรายไว้ในโรงงาน หรือมีการลักลอบทิ้งปนไปกับขยะมูลฝอยชุมชน

๑.๖.๕ การใช้สารเคมีในภาคเกษตรกรรมและภาคอุตสาหกรรมยังคงมีแนวโน้มเพิ่มขึ้น แต่การใช้กลไกควบคุมยังขาดประสิทธิภาพ ทำให้มีทะเบียนสารเคมีทางการเกษตรมากเป็นอันดับ ๑ ของโลก ในปี ๒๕๕๓ มีการผลิตและนำเข้าสารเคมีจากต่างประเทศรวม ๔๐.๕ ล้านตัน โดยเป็นการนำเข้าจากต่างประเทศประมาณ ๑๕.๕ ล้านตัน และผลิตเองในประเทศ ๒๕ ล้านตัน เพิ่มขึ้นจากปี ๒๕๕๑ ซึ่งมีการผลิตและนำเข้าสารเคมีจากต่างประเทศ ๒๙.๕ ล้านตัน ทำให้มีโอกาสเสี่ยงต่อการเกิดปัญหาด้านสิ่งแวดล้อมและสุขภาพอนามัยของประชาชน อันเนื่องมาจากการรั่วไหลจากการขนส่ง การจัดเก็บที่ไม่ปลอดภัย และการใช้ที่ไม่ถูกวิธี นอกจากนี้ การเกิดอุบัติเหตุจากสารเคมีก็มีแนวโน้มเพิ่มขึ้นด้วยเช่นกัน

๑.๗ การบริหารจัดการทรัพยากรธรรมชาติและสิ่งแวดล้อมในปัจจุบันยังไม่มีประสิทธิภาพเท่าที่ควร ขาดการบูรณาการร่วมระหว่างหน่วยงานรับผิดชอบที่เกี่ยวข้อง ส่งผลให้การกำหนดเครื่องมือและกลไกในการจัดการทรัพยากรธรรมชาติและสิ่งแวดล้อมเป็นแบบแยกส่วน ระบบการจัดการข้อมูลด้านทรัพยากรธรรมชาติและสิ่งแวดล้อมยังไม่เป็นมาตรฐาน ไม่ครอบคลุม และขาดการเชื่อมโยงกับข้อมูลด้านเศรษฐกิจและสังคม กฎหมายมีลักษณะของการบริหารจัดการทรัพยากรรายสาขา ขาดประสิทธิภาพในการบังคับใช้ ขาดความเป็นธรรม และไม่โปร่งใส นอกจากนี้ ยังมีปัญหาการทุจริตคอร์รัปชัน และความไม่เป็นธรรมในการจัดสรรทรัพยากร เช่น ที่ดิน น้ำ และป่าไม้ เป็นต้น ส่งผลให้เกิดความไม่ไว้วางใจในการบริหารจัดการของภาครัฐ ในขณะที่เกิดช่องว่างทางนโยบายในการบูรณาการระหว่างการรักษาสิ่งแวดล้อมกับการพัฒนาเศรษฐกิจ ประกอบกับความอ่อนแอของกลไกการจัดการสิ่งแวดล้อมและการบังคับใช้กฎหมาย และความไม่มีประสิทธิภาพของเครื่องมือกำกับและควบคุมในการบรรเทาผลกระทบของโครงการขนาดใหญ่ ส่งผลให้เกิดผลกระทบมากมายจากโครงการพัฒนาเศรษฐกิจขนาดใหญ่ของทั้งภาครัฐและเอกชน แม้โครงการพัฒนาเหล่านี้จะตอบสนองเป้าหมายทางเศรษฐกิจและเพิ่มรายได้ แต่ก่อให้เกิดผลกระทบทางด้านสังคมและสิ่งแวดล้อมหลายประการ ดังเช่น กรณีปัญหามลพิษในพื้นที่มาบตาพุดและบริเวณใกล้เคียงจังหวัดระยอง ซึ่งเป็นผลสืบเนื่องมาจากการเติบโต

ของอุตสาหกรรมโดยขาดการควบคุมการปล่อยมลพิษให้เป็นไปตามกฎหมายกำหนด ก่อให้เกิดมลพิษด้านอากาศเกินมาตรฐานคุณภาพอากาศในบางจุดตรวจวัด การปนเปื้อนโลหะหนักและสารอินทรีย์ระเหยง่ายของน้ำผิวดิน น้ำใต้ดินและน้ำทะเล ปัญหาขยะและกากของเสียชุมชน การลักลอบทิ้งขยะอุตสาหกรรมและการเกิดอุบัติเหตุจากการรั่วไหลของสารเคมีบ่อยครั้ง ก่อให้เกิดความเสี่ยงต่อสุขภาพของประชาชนในพื้นที่ และมีผลกระทบต่อความเป็นอยู่ของประชาชนและคุณภาพสิ่งแวดล้อม ส่งผลให้ภาคประชาชนขาดความเชื่อมั่นต่อการพัฒนาอุตสาหกรรมและการแก้ไขปัญหาสิ่งแวดล้อมของภาครัฐ ซึ่งมีผลกระทบต่อขยายพื้นที่อุตสาหกรรมแห่งใหม่

๑.๘ พันธกรณีและข้อตกลงระหว่างประเทศทั้งด้านการค้า การลงทุน และการจัดการทรัพยากรธรรมชาติและสิ่งแวดล้อม โดยเฉพาะอย่างยิ่งพันธกรณีที่เกี่ยวข้องกับการเปลี่ยนแปลงสภาพภูมิอากาศ มีแนวโน้มทวีความเข้มข้นและจะสัมพันธ์กันมากขึ้น โดยคาดว่าพันธกรณีและข้อตกลงเกี่ยวกับการเปลี่ยนแปลงสภาพภูมิอากาศ ภายหลังจากสิ้นสุดระยะแรกของการดำเนินการตามพิธีสารเกียวโตในปี ๒๕๕๕ จะทำให้กลุ่มประเทศกำลังพัฒนาต้องมีส่วนร่วมมากขึ้นในการลดปริมาณการปล่อยก๊าซเรือนกระจก ประกอบกับการกีดกันทางการค้าที่เป็นผลมาจากมาตรการแก้ไขปัญหาจากการเปลี่ยนแปลงสภาพภูมิอากาศจะเพิ่มมากขึ้น ทั้งในรูปแบบที่เป็นมาตรการภาษี และในรูปแบบที่ไม่ใช่มาตรการภาษี นับเป็นความท้าทายในการวางยุทธศาสตร์การจัดการทรัพยากรธรรมชาติและสิ่งแวดล้อมของประเทศต่อไปในอนาคตให้สามารถรองรับการเปลี่ยนแปลงในบริบทโลกดังกล่าว

๒. การประเมินความเสี่ยง

การเปลี่ยนแปลงภายในและภายนอกประเทศที่จะเกิดขึ้นอย่างรวดเร็ว ส่งผลให้ประเทศไทยต้องเผชิญกับความเสี่ยงในหลายมิติที่ส่งผลกระทบต่อฐานทรัพยากรธรรมชาติและสิ่งแวดล้อมของประเทศในช่วงแผนพัฒนา ฯ ฉบับที่ ๑๑ ดังนี้

๒.๑ การเปลี่ยนแปลงสภาพภูมิอากาศจะส่งผลให้สถานการณ์และแนวโน้มทรัพยากรธรรมชาติและสิ่งแวดล้อมที่เสื่อมโทรมทวีความรุนแรงยิ่งขึ้น ประเทศไทยมีความเปราะบางหลายด้านและมีแนวโน้มที่จะได้รับผลกระทบจากการเปลี่ยนแปลงสภาพภูมิอากาศ ดังนี้

๒.๑.๑ การสูญเสียพื้นที่ชายฝั่ง พื้นที่ชายฝั่งประเทศไทยที่มีความเสี่ยงสูงที่จะได้รับผลกระทบจากการเปลี่ยนแปลงสภาพภูมิอากาศในอนาคตอย่างรุนแรง ทั้งจากปัญหาชายฝั่งถูกกัดเซาะ และแนวโน้มการเพิ่มสูงขึ้นของระดับน้ำทะเล ซึ่งจะส่งผลกระทบต่อทรัพยากรทางทะเลและชายฝั่งโดยตรง รวมทั้งการประกอบอาชีพและแหล่งที่อยู่อาศัยของประชาชน ทำให้เกิดการย้ายถิ่นฐาน

๒.๑.๒ การขาดแคลนน้ำ จากการที่ปริมาณฝนที่มีความแปรปรวนในหลายพื้นที่ การเปลี่ยนแปลงของสภาพภูมิอากาศจะส่งผลกระทบต่อปริมาณน้ำท่าและน้ำใต้ดินในระยะยาว ในขณะที่ความต้องการใช้น้ำเพิ่มสูงขึ้น ทำให้เกิดความไม่สมดุลของปริมาณน้ำ จนส่งผลกระทบต่อการดำรงชีวิตระบบนิเวศ และสภาพแวดล้อมของพื้นที่

๒.๑.๓ ความไม่มั่นคงด้านอาหารและพลังงาน การเปลี่ยนแปลงสภาพภูมิอากาศ มีแนวโน้มทำให้ผลผลิตทางเกษตรที่สำคัญของไทยลดลง อาทิ ข้าว น้ำตาล และมันสำปะหลัง ประกอบกับการหันมาผลิตพลังงานทดแทนจากพืชอาจส่งผลกระทบต่อราคาและความมั่นคงด้านอาหาร ในที่สุด และอาจส่งผลกระทบต่อปัญหาด้านทรัพยากรธรรมชาติและสิ่งแวดล้อมตามมา เช่น การบุกรุกพื้นที่ป่าไม้เพื่อขยายพื้นที่การเกษตร เพื่อการผลิตพลังงาน การขยายตัวของการใช้ปุ๋ยและสารเคมีเกษตร อย่างไม่ถูกต้อง เป็นต้น

๒.๑.๔ ภัยพิบัติทางธรรมชาติ สถานการณ์การเกิดภัยพิบัติมีแนวโน้มรุนแรงมากขึ้น เนื่องจากทรัพยากรธรรมชาติถูกบุกรุกทำลาย โดยคาดว่าจะการเปลี่ยนแปลงสภาพภูมิอากาศจะเป็น ปัจจัยเสริมทั้งด้านความถี่และระดับความรุนแรงของภัยพิบัติในหลายพื้นที่ของประเทศ ได้แก่ อุทกภัย ภัยแล้ง แผ่นดินถล่ม วาตภัย และไฟป่า ซึ่งส่งผลกระทบต่อความมั่นคงของมนุษย์ โดยเฉพาะ ประชากรที่มีขีดความสามารถในการรับมือกับผลกระทบด้วยตนเองต่ำ

๒.๒ รูปแบบการผลิตและพฤติกรรมกรบริโภคที่ฟุ่มเฟือยทำให้ทรัพยากรธรรมชาติ ถูกใช้อย่างสิ้นเปลืองโดยไม่คำนึงถึงข้อจำกัด ซึ่งมีสาเหตุมาจากหลายปัจจัย ดังนี้

๒.๒.๑ ประชาชนส่วนใหญ่ขาดจิตสำนึกสาธารณะและความตระหนักเกี่ยวกับการบริโภคที่ยั่งยืน อาจเป็นผลมาจากการขาดความรู้และความเข้าใจ รวมทั้งไม่สามารถเข้าถึงข้อมูล เพราะไม่มีระบบการให้ข้อมูลที่เพียงพอต่อการตัดสินใจ จึงใช้จ่ายอย่างฟุ่มเฟือยตามกระแสวัตถุนิยม ก่อให้เกิดน้ำเสีย อากาศเสีย ขยะ และกากของเสียอันตรายเพิ่มมากขึ้น โดยเฉพาะในเขตพื้นที่เมือง

๒.๒.๒ ภาคอุตสาหกรรมส่วนใหญ่โดยเฉพาะขนาดกลางและขนาดเล็กยังคงใช้เทคโนโลยี ที่มีประสิทธิภาพต่ำในการผลิตและจัดการของเสีย ทำให้ส่งผลกระทบต่อสิ่งแวดล้อม และทรัพยากรธรรมชาติถูกใช้อย่างสิ้นเปลือง ขาดประสิทธิภาพ ไม่คุ้มค่า และเพิ่มปริมาณการปล่อย ก๊าซเรือนกระจกซึ่งเป็นต้นเหตุของการเปลี่ยนแปลงสภาพภูมิอากาศ นอกจากนี้ การออกแบบผลิตภัณฑ์ ให้มีวงจรอายุที่สั้นลงภายใต้อิทธิพลของกระแสบริโภคนิยม ทำให้ทรัพยากรธรรมชาติถูกใช้หมดไปอย่างรวดเร็ว

๒.๒.๓ ภาคเกษตรเร่งเพิ่มผลผลิตตอบสนองตลาดจนส่งผลกระทบต่อทรัพยากรธรรมชาติ สิ่งแวดล้อมและระบบนิเวศ การปลูกพืชเชิงเดี่ยวและขยายพื้นที่บุกรุกพื้นที่ป่า ใช้สารเคมีปริมาณมาก ทั้งปุ๋ยและยาปราบศัตรูพืช เหลือเป็นสารตกค้าง ทำลายความอุดมสมบูรณ์ของดินและทำลาย ความหลากหลายทางชีวภาพในที่สุด รวมทั้งการไม่ให้ความสำคัญกับการส่งเสริมและพัฒนาระบบ เกษตรกรรมยั่งยืนอย่างจริงจัง เพื่อช่วยสร้างความสมดุลและการใช้ทรัพยากรธรรมชาติให้เป็นไปอย่าง ยั่งยืนและลดมลพิษ จึงส่งผลกระทบต่อทรัพยากรธรรมชาติและสิ่งแวดล้อมเสื่อมโทรมลง

๒.๓ ความขัดแย้งเชิงนโยบายและความอ่อนแอในการบริหารจัดการของภาครัฐ

๒.๓.๑ นโยบายการอนุรักษ์ทรัพยากรธรรมชาติและสิ่งแวดล้อมกับนโยบายการพัฒนาเศรษฐกิจมีความขัดแย้งในทางปฏิบัติ โดยเฉพาะนโยบายส่งเสริมอุตสาหกรรมที่เปิดรับการย้ายฐานการผลิตของอุตสาหกรรมที่ก่อมลพิษสูง ส่งผลให้ทรัพยากรธรรมชาติและสิ่งแวดล้อม ร่อยหรอเสื่อมโทรม ในทางกลับกัน รัฐธรรมนูญแห่งราชอาณาจักรไทย พ.ศ. ๒๕๕๐ มาตรา ๖๗ วรรค ๒ ส่งผลให้การพัฒนาโครงสร้างพื้นฐานหรือการลงทุนขนาดใหญ่ดำเนินการได้ยากขึ้น ซึ่งแม้จะเป็นผลดีต่อทรัพยากรธรรมชาติ แต่กลับเป็นข้อจำกัดต่อการพัฒนา อาทิ โครงการพลังงานไฟฟ้าและอ่างเก็บน้ำขนาดใหญ่ เป็นต้น

๒.๓.๒ กลไกการบริหารไม่มีประสิทธิภาพ ขาดการบูรณาการ ขาดเอกภาพและความโปร่งใส เน้นการสั่งการและควบคุม ขาดกระบวนการมีส่วนร่วมของท้องถิ่นและชุมชน โดยเฉพาะการจัดการทรัพยากรน้ำและป่าไม้ การบังคับใช้กฎหมายไม่เข้มงวด ไม่เป็นธรรม และไม่โปร่งใส เกิดความไม่เท่าเทียมกันและเอื้อต่อการทำลายทรัพยากรธรรมชาติในบางกรณี นอกจากนี้การดำเนินงานตามแผนยังขาดความต่อเนื่อง

๒.๓.๓ การขาดองค์ความรู้และระบบข้อมูลที่ทันสมัยของภาครัฐ ทำให้การบริหารจัดการของภาครัฐไม่มีประสิทธิผล เช่น ระบบฐานข้อมูลที่ติดและการใช้ที่ดิน การบุกรุกทำลายป่า ตลอดจนการขาดองค์ความรู้ทางวิทยาศาสตร์ด้านผลกระทบและการเปลี่ยนแปลงระบบนิเวศ

๒.๓.๔ ชุมชนขาดความไว้วางใจในการบริหารจัดการของภาครัฐ ปัญหาความขัดแย้งระหว่างชุมชนกับภาคเอกชนผู้ผลิต และระหว่างชุมชนกับภาครัฐ จากโครงการพัฒนาที่ก่อให้เกิดมลพิษและทำลายวิถีชีวิตของชุมชน อันเนื่องมาจากความขัดแย้งเชิงนโยบาย ความอ่อนแอของกลไกการจัดการสิ่งแวดล้อม ความไม่มีประสิทธิภาพของเครื่องมือกำกับและควบคุมผลกระทบของโครงการและการบังคับใช้กฎหมาย ส่งผลให้ภาคประชาชนขาดความเชื่อมั่นต่อการบริหารจัดการ การพัฒนาอุตสาหกรรม และการแก้ไขปัญหาสิ่งแวดล้อมของภาครัฐ

๒.๔ มาตรการด้านสิ่งแวดล้อมเพื่อแก้ไขปัญหาการเปลี่ยนแปลงสภาพภูมิอากาศจะซับซ้อนและทวีความเข้มข้นมากขึ้น กระแสแรงกดดันของประชาคมโลกจะส่งผลต่อการค้าของประเทศและทำให้ประเทศไทยต้องเตรียมพร้อมรับภาระในการลดการปล่อยก๊าซเรือนกระจกในอนาคตอันใกล้ การเจรจาภายใต้อนุสัญญาสหประชาชาติว่าด้วยการเปลี่ยนแปลงสภาพภูมิอากาศ เพื่อหาข้อสรุปเกี่ยวกับกรอบพันธกรณีในอนาคตในการลดก๊าซเรือนกระจก รวมทั้งการใช้มาตรการกีดกันทางการค้าทั้งที่เป็นมาตรการภาษีและไม่ใช้ภาษีเพื่อแก้ไขปัญหาจากการเปลี่ยนแปลงสภาพภูมิอากาศ มาตรการด้านการกำหนดมาตรฐานด้านสิ่งแวดล้อม และข้อบังคับในการเปิดเผยข้อมูลปริมาณคาร์บอนหรือข้อมูลการใช้น้ำบนฉลากสินค้า หรือแหล่งที่มาของทรัพยากรธรรมชาติและสิ่งแวดล้อมที่ใช้เป็นวัตถุดิบในการผลิตสินค้า ทั้งที่เป็นมาตรการฝ่ายเดียวและความร่วมมือในกรอบทวิภาคีของหลายประเทศคู่ค้าสำคัญ ทำให้การผลิตทั้งภาคเกษตร ภาคอุตสาหกรรมและภาคบริการของประเทศต้องปรับเปลี่ยนวิธีการให้เป็นมิตรกับสิ่งแวดล้อมมากขึ้น

๓. การสร้างภูมิคุ้มกัน

จากการพิจารณาสถานการณ์และความเสี่ยงที่เกิดขึ้นในปัจจุบันและแนวโน้มในอนาคตที่ประเทศไทยต้องเผชิญ ซึ่งเห็นถึงผลกระทบที่จะเกิดกับทรัพยากรธรรมชาติและสิ่งแวดล้อมซึ่งเป็นการพัฒนาของประเทศในอนาคต จึงจำเป็นต้องสร้างภูมิคุ้มกัน เพื่อให้ประเทศสามารถลดความเสี่ยงและบริหารจัดการ รวมทั้งสร้างความพร้อมในการรับมือกับปัจจัยเสี่ยงดังกล่าวข้างต้นได้ ทั้งนี้ เพื่อให้ทรัพยากรธรรมชาติและสิ่งแวดล้อมเป็นฐานที่มั่นคงในการพัฒนาประเทศได้อย่างยั่งยืน โดยภูมิคุ้มกันที่สำคัญ ได้แก่

๓.๑ การมีระบบฐานข้อมูลและองค์ความรู้ เทคโนโลยี และภูมิปัญญาท้องถิ่นที่เหมาะสมในการปรับตัวเพื่อรองรับผลกระทบจากการเปลี่ยนแปลงสภาพภูมิอากาศที่ง่ายต่อการเข้าถึงและใช้ประโยชน์ ทั้งด้านภัยพิบัติจากธรรมชาติ โรคระบาด และการเปลี่ยนแปลงของปัจจัยการผลิต รวมไปถึงการลงทุนด้านการพัฒนาโครงสร้างพื้นฐานทางกายภาพและการฟื้นฟูระบบนิเวศ เช่น การฟื้นฟูป่าบก การป้องกันชายฝั่ง การแก้ปัญหาดินเค็ม การสร้างแหล่งกักเก็บน้ำ การคืนสมดุลให้ธรรมชาติ และการบรรเทาปัญหาอุทกภัยและภัยแล้ง

๓.๒ การดำเนินชีวิตตามหลักปรัชญาของเศรษฐกิจพอเพียง วิถีชีวิตไทย และความตระหนักถึงประโยชน์และคุณค่าของทรัพยากรธรรมชาติและสิ่งแวดล้อม จะเป็นภูมิคุ้มกันนำไปสู่สังคมและเศรษฐกิจสีเขียวที่มีแบบแผนการผลิตและบริโภคอย่างยั่งยืนและเป็นมิตรต่อสิ่งแวดล้อม การแก้ไขปัญหาด้วยเทคโนโลยีเพียงอย่างเดียวอาจไม่ทันกับปัญหาที่สะสมอย่างต่อเนื่อง หากประชาชนยังคงมีพฤติกรรมบริโภคเกินพอดี ขาดความตระหนัก รักและหวงแหนในทรัพยากรธรรมชาติและสิ่งแวดล้อม การไม่ให้ความสำคัญกับระบบเกษตรกรรมยั่งยืนเท่าที่ควร อันจะเป็นพื้นฐานในการเปลี่ยนพฤติกรรมไปสู่วิถีแห่งการผลิตและบริโภคที่มีความพอดี ประหยัด รู้คุณค่าและยั่งยืน

๓.๓ เครื่องมือและกลไกบริหารจัดการเพื่อรับมือกับการเปลี่ยนแปลงสภาพภูมิอากาศและระบบธรรมาภิบาลในการบริหารจัดการทรัพยากรธรรมชาติและสิ่งแวดล้อม จะช่วยให้การกำหนดนโยบายและมาตรการเอื้อต่อการอนุรักษ์และใช้ประโยชน์ทรัพยากรธรรมชาติอย่างเหมาะสมมีประสิทธิภาพ มีองค์ความรู้ ข้อมูล และระบบติดตามประเมินผลที่มีประสิทธิภาพ มีกฎหมายระเบียบข้อบังคับ และเครื่องมือทางเศรษฐศาสตร์เพื่อสร้างแรงจูงใจและเปลี่ยนแปลงพฤติกรรมลดการปล่อยก๊าซเรือนกระจกและมลพิษ อีกทั้งช่วยให้การบริหารจัดการเกิดความโปร่งใสเป็นธรรมกับทุกภาคส่วนในการเข้าถึงและใช้ประโยชน์จากทรัพยากรธรรมชาติ

๓.๔ ความเข้มแข็งของชุมชนในการบริหารจัดการทรัพยากรธรรมชาติและสิ่งแวดล้อม การที่ชุมชนมีความเข้มแข็งมากขึ้น สามารถรวมกลุ่มเพื่อแก้ไขปัญหาและพัฒนาเศรษฐกิจและสังคมของชุมชนได้มากขึ้น รวมทั้งบริหารจัดการทรัพยากรธรรมชาติในท้องถิ่นของตนเองได้อย่างเหมาะสม ทำให้สามารถอนุรักษ์และฟื้นฟูฐานทรัพยากรความหลากหลายทางชีวภาพได้อย่างยั่งยืน นอกจากนี้ การเปลี่ยนแปลงกระบวนการพัฒนาที่เน้นการมีส่วนร่วมและยึดหลักปรัชญาของเศรษฐกิจพอเพียง ส่งผลให้ชุมชนมีขีดความสามารถในการพัฒนาที่สอดคล้องกับสภาพภูมิสังคม ทำให้ปรับเปลี่ยนวิถีการพึ่งตนเองและเกิดความยั่งยืนได้

๓.๕ การบริหารจัดการที่ดี โดยมุ่งเน้นการบูรณาการที่ยึดพื้นที่เป็นหลักในการจัดการทรัพยากรธรรมชาติและสิ่งแวดล้อม การปรับปรุงเครื่องมือและกลไกในการจัดการทรัพยากรธรรมชาติและสิ่งแวดล้อมให้มีประสิทธิภาพ การพัฒนาฐานข้อมูลเพื่อประกอบการกำหนดนโยบายและวางแผนการจัดการทรัพยากรธรรมชาติและสิ่งแวดล้อมในทุกระดับ การเพิ่มประสิทธิภาพการบังคับใช้กฎหมายให้เข้มงวด เป็นธรรม และโปร่งใส การแก้ไขปัญหาการทุจริตคอร์รัปชัน การจัดสรรทรัพยากรอย่างทั่วถึง เท่าเทียมและเป็นธรรม การสร้างความตระหนักและจิตสำนึกรับผิดชอบของทุกภาคส่วน และการเสริมสร้างศักยภาพในการจัดการทรัพยากรธรรมชาติและสิ่งแวดล้อมของหน่วยงานในระดับภูมิภาคและท้องถิ่น รวมทั้งการพัฒนาศักยภาพในการดำเนินงานภายใต้กรอบความร่วมมือระหว่างประเทศด้านสิ่งแวดล้อมที่เชื่อมโยงกับการค้าและการลงทุนอย่างเป็นระบบ

๔. วัตถุประสงค์และเป้าหมาย

๔.๑ วัตถุประสงค์

๔.๑.๑ เพื่ออนุรักษ์ และฟื้นฟูทรัพยากรธรรมชาติและสิ่งแวดล้อมให้เพียงพอต่อการรักษาสมดุลของระบบนิเวศ และเป็นฐานที่มั่นคงของการพัฒนาประเทศ

๔.๑.๒ เพื่อขับเคลื่อนการผลิตและการบริโภคที่เป็นมิตรต่อสิ่งแวดล้อม เพื่อให้ประเทศก้าวไปสู่การเป็นสังคมคาร์บอนต่ำ

๔.๑.๓ เพื่อสร้างภูมิคุ้มกัน และเตรียมความพร้อมในการรองรับและปรับตัวต่อผลกระทบ จากการเปลี่ยนแปลงสภาพภูมิอากาศ และประเด็นสิ่งแวดล้อมโลก

๔.๑.๔ เพื่อสร้างความเป็นธรรมในการเข้าถึงและใช้ประโยชน์ทรัพยากรธรรมชาติและมีการคุ้มครองรักษาผลประโยชน์ของประเทศจากข้อตกลงและพันธกรณีระหว่างประเทศ

๔.๒ เป้าหมาย

๔.๒.๑ เพิ่มความอุดมสมบูรณ์ของฐานทรัพยากรธรรมชาติและความหลากหลายทางชีวภาพ โดยรักษาพื้นที่อนุรักษ์ไว้ไม่น้อยกว่าร้อยละ ๑๙.๐ เพิ่มพื้นที่ป่าไม้ให้ได้ร้อยละ ๔๐.๐ ของพื้นที่ประเทศ และเพิ่มพื้นที่ป่าชายเลนไม่น้อยกว่าปีละ ๕,๐๐๐ ไร่

๔.๒.๒ เพิ่มประสิทธิภาพการจัดการน้ำทั้งระบบเพื่อลดปัญหาการขาดแคลนน้ำและ การบรรเทาอุทกภัย รวมทั้งเพิ่มพื้นที่ชลประทานเฉลี่ยปีละ ๒๐๐,๐๐๐ ไร่ เพื่อสนับสนุนความมั่นคงด้านอาหาร

๔.๒.๓ สร้างคุณภาพสิ่งแวดล้อมที่ดี ลดมลพิษและผลกระทบต่อสุขภาพของประชาชนจากการพัฒนา โดยควบคุมคุณภาพน้ำในแหล่งน้ำหลักและแม่น้ำสายสำคัญให้อยู่ในเกณฑ์ตั้งแต่พอใช้ขึ้นไปไม่น้อยกว่าร้อยละ ๘๐.๐ พื้นฟูคุณภาพน้ำทะเลชายฝั่งโดยเฉพาะบริเวณอ่าวไทยตอนในไม่ให้อยู่ในเกณฑ์เสื่อมโทรมมาก คุณภาพอากาศในเขตเมืองและเขตอุตสาหกรรมอยู่ในเกณฑ์มาตรฐาน การจัดการขยะชุมชนถูกหลักสุขาภิบาลเพิ่มขึ้นมากกว่าร้อยละ ๕๐.๐ ของปริมาณขยะมูลฝอยที่เกิดขึ้น และมีการนำขยะกลับมาใช้ใหม่ไม่น้อยกว่าร้อยละ ๓๐.๐

๔.๒.๔ เพิ่มขีดความสามารถในการปรับตัวเพื่อรองรับผลกระทบจากการเปลี่ยนแปลงสภาพภูมิอากาศและภัยพิบัติให้มีความพร้อมทั้งระดับประเทศ พื้นที่ และชุมชน

๔.๒.๕ เพิ่มประสิทธิภาพการลดการปล่อยก๊าซเรือนกระจก

๔.๒.๖ เพิ่มประสิทธิภาพการบริหารจัดการทรัพยากรธรรมชาติและสิ่งแวดล้อม และชุมชนสามารถอยู่ร่วมกับป่าได้อย่างเกื้อกูลกัน

๔.๓ ตัวชี้วัด

๔.๓.๑ สัดส่วนพื้นที่ป่าไม้ และสัดส่วนพื้นที่อนุรักษ์ต่อพื้นที่ประเทศ

๔.๓.๒ สัดส่วนจำนวนหมู่บ้านที่ขาดแคลนน้ำต่อจำนวนหมู่บ้านทั้งประเทศ สัดส่วนจำนวนหมู่บ้านที่ประสบอุทกภัยต่อจำนวนหมู่บ้านทั้งประเทศ พื้นที่ชลประทาน และปริมาณกักเก็บน้ำต่อจำนวนประชากร

๔.๓.๓ คุณภาพน้ำในแหล่งน้ำหลักและแม่น้ำสายสำคัญ คุณภาพน้ำทะเลชายฝั่ง คุณภาพอากาศในเขตเมืองและเขตอุตสาหกรรม อัตราการกำจัดขยะชุมชนถูกหลักสุขาภิบาล และอัตราการนำขยะกลับมาใช้ใหม่

๔.๓.๔ สัดส่วนการปล่อยก๊าซเรือนกระจกต่อหัว เปรียบเทียบกับลำดับชั้นการพัฒนาที่แสดงโดยผลิตภัณฑ์มวลรวมในประเทศต่อหัว

๔.๓.๕ เครื่องมือและกลไกในการบริหารจัดการรองรับการเปลี่ยนแปลงสภาพภูมิอากาศ ฐานข้อมูลและแผนที่แสดงพื้นที่เสี่ยงภัยจากผลกระทบของการเปลี่ยนแปลงสภาพภูมิอากาศ ทั้งระดับประเทศ ภูมิภาค และจังหวัด กลไกการเฝ้าระวังและระบบเตือนภัยล่วงหน้าในพื้นที่ที่ได้รับผลกระทบและพื้นที่เสี่ยงภัยธรรมชาติ

๔.๓.๖ ปริมาณและมูลค่าความเสียหายจากภัยพิบัติทางธรรมชาติ

๔.๓.๗ จำนวนองค์กรที่สามารถพัฒนาให้เป็นสภาสิ่งแวดล้อมชุมชนท้องถิ่น กฎหมายในการคุ้มครองรักษาผลประโยชน์ของประเทศให้สอดคล้องกับการเข้าสู่ประชาคมอาเซียน และประชาคมอื่นๆ

๕. แนวทางการพัฒนา

ปัญหาความเสื่อมโทรมของทรัพยากรธรรมชาติและสิ่งแวดล้อม สะท้อนให้เห็นว่า การพัฒนาประเทศในช่วงที่ผ่านมาขาดความสมดุลและไม่ยั่งยืน ขณะที่ประเทศไทยกำลังจะต้องเผชิญกับความท้าทายที่สำคัญยิ่งในมิติของการพัฒนาจากการเปลี่ยนแปลงสภาพภูมิอากาศ ดังนั้น ในการกำหนดทิศทางยุทธศาสตร์การพัฒนาประเทศภายใต้แผนพัฒนา ฯ ฉบับที่ ๑๑ จึงควรให้ความสำคัญกับการอนุรักษ์และฟื้นฟูดูแลฐานทรัพยากรธรรมชาติและสิ่งแวดล้อม ควบคู่กับการใช้อย่างตระหนักรู้คุณค่า บริหารจัดการอย่างดี สร้างความเป็นธรรม ลดความเหลื่อมล้ำและความขัดแย้งในการเข้าถึงและการใช้ประโยชน์ทรัพยากร และคำนึงถึงต้นทุนสิ่งแวดล้อมของประเทศ การปรับกระบวนทัศน์การพัฒนา และขับเคลื่อนประเทศไปสู่การเป็นเศรษฐกิจและสังคมคาร์บอนต่ำและเป็นมิตรกับสิ่งแวดล้อม

การยกระดับขีดความสามารถในการรับมือและปรับตัวต่อการเปลี่ยนแปลงสภาพภูมิอากาศเพื่อให้สังคมมีภูมิคุ้มกัน การเตรียมความพร้อมเพื่อรับมือกับภัยพิบัติทางธรรมชาติ การควบคุมและลดมลพิษเพื่อสร้างคุณภาพสิ่งแวดล้อมที่ดีให้กับประชาชน และการพัฒนาระบบ การบริหารจัดการทรัพยากรธรรมชาติและสิ่งแวดล้อมให้มีประสิทธิภาพ โปร่งใสและเป็นธรรม รวมทั้งการสร้างภูมิคุ้มกันด้านการค้าจากเงื่อนไขด้านสิ่งแวดล้อมและการเปลี่ยนแปลงสภาพภูมิอากาศ ตลอดจนการเพิ่มบทบาทประเทศไทยในเวทีประชาคมโลกที่เกี่ยวข้องกับกรอบความตกลงและพันธกรณีด้านสิ่งแวดล้อมระหว่างประเทศ ดังนี้

๕.๑ การอนุรักษ์ ป่าไม้ และสร้างความมั่นคงของฐานทรัพยากรธรรมชาติและสิ่งแวดล้อม มีแนวทางหลัก ดังนี้

๕.๑.๑ คุ้มครอง ป้องกัน รักษา ป่าไม้พื้นที่ป่าไม้ และเขตอนุรักษ์ โดยอนุรักษ์พื้นที่เปราะบางที่มีความสำคัญเชิงนิเวศ สร้างพื้นที่เชื่อมต่อระหว่างป่า วางระบบเพื่อแก้ไขปัญหาการบุกรุกถือครองที่ดินในพื้นที่ป่าไม้ โดยให้มีการจัดทำทะเบียนผู้ถือครองที่ดินในพื้นที่อนุรักษ์ทั้งหมด ดำเนินการพิสูจน์สิทธิ และร่วมมือกับผู้มีส่วนได้เสียจัดทำแนวเขตพื้นที่อนุรักษ์ เพื่อให้เป็นที่ยอมรับร่วมกัน ควบคุมการใช้ประโยชน์พื้นที่ต้นน้ำและการใช้สารเคมีการเกษตรในพื้นที่ต้นน้ำอย่างเข้มงวด ส่งเสริมเครือข่ายอนุรักษ์และป้องกันการบุกรุกป่าไม้ โดยภาคประชาชนและชุมชน ส่งเสริมหลักการชุมชนอยู่ร่วมกับป่า การปลูกป่า ๓ อย่าง ประโยชน์ ๔ อย่าง ส่งเสริมการจัดการป่าชุมชน การฟื้นฟู และการปลูกป่าในรูปแบบวนเกษตร โดยให้ความสำคัญกับพื้นที่ ต้นน้ำและพื้นที่รอยต่อตามแนวเขตอนุรักษ์ รวมทั้งสนับสนุนการปลูกต้นไม้และการปลูกป่าอย่างจริงจัง โดยเฉพาะในระดับครัวเรือน และชุมชน ภายใต้แนวคิดและกลไกส่งเสริมที่เหมาะสม เช่น ธนาкарต้นไม้ หรือการปลูกต้นไม้ใช้หนี้ และให้มีการจัดทำแผนส่งเสริมการปลูกป่าของประเทศที่สามารถขับเคลื่อนได้อย่างเป็นรูปธรรม

๕.๑.๒ พัฒนาระบบฐานข้อมูล ระบบสารสนเทศภูมิศาสตร์ และการจัดการองค์ความรู้ เพื่อใช้เป็นเครื่องมือในการวางแผนและพัฒนาประสิทธิภาพการบริหารจัดการ โดยสนับสนุนให้มีการจัดทำแผนที่แนวเขตที่ดินของรัฐและการใช้ประโยชน์ในเขตพื้นที่อนุรักษ์ให้เกิดความชัดเจน เพื่อให้ทราบถึงข้อเท็จจริงและสามารถวางระบบการจัดการแก้ไขปัญหาให้สอดคล้องกับสถานการณ์ปัจจุบัน รวมทั้งสนับสนุนการจัดทำฐานข้อมูลทรัพยากรป่าไม้ ความหลากหลายทางชีวภาพ ทรัพยากรชายฝั่ง ป่าชายเลน แหล่งน้ำ ที่ดิน และทรัพยากรแร่ เผยแพร่ต่อสาธารณะอย่างต่อเนื่องทุกปีผ่านทางสื่ออิเล็กทรอนิกส์และสื่ออื่น ๆ ปรับปรุงระบบการจัดทำฐานข้อมูลพื้นที่ป่าไม้ และการใช้ประโยชน์ที่ดินในเขตอนุรักษ์ โดยใช้ระบบเทคโนโลยีอวกาศและภาพถ่ายดาวเทียม ให้เป็นมาตรฐานที่ยอมรับร่วมกัน และสามารถติดตามตรวจสอบการเปลี่ยนแปลงพื้นที่ป่าและการใช้ประโยชน์ที่ดินได้

๑.๓ ปรับปรุงการบริหารจัดการที่ดินทั้งระบบและกระจายการถือครองที่ดินให้เกิดความเป็นธรรม โดยให้มีการจัดทำระบบสารสนเทศและทะเบียนข้อมูลที่ดินและแผนที่แห่งชาติ แสดงการครอบครองใช้ประโยชน์ที่ดินประเภทต่าง ๆ ในที่ดินของรัฐ ที่ดินเอกชน และที่ดินที่มีการถือครองโดยไม่มีเอกสารสิทธิ์ เพื่อใช้เป็นข้อมูลการบริหารจัดการและป้องกันการขยายพื้นที่เกษตรกรรมเข้าไปในเขตอนุรักษ์ กำหนดมาตรการเพื่อกระจายการถือครองที่ดินให้เป็นธรรม เช่น จัดเก็บภาษีที่ดินในอัตราก้าวหน้า ให้มีการใช้ประโยชน์จากพื้นที่ที่รกร้าง และจัดให้มีระบบและองค์การบริหารจัดการที่ดินให้เป็นรูปธรรมโดยเร็ว เพื่อลดความสูญเสียพื้นที่ที่เหมาะสมสำหรับการเกษตร และเป็นการอนุรักษ์ทรัพยากรธรรมชาติและสิ่งแวดล้อม ให้เป็นไปอย่างเหมาะสม ตลอดจนกำหนดมาตรการป้องกันการสูญเสียกรรมสิทธิ์ที่ดินของเกษตรกรรายย่อย เพื่อคุ้มครองความมั่นคงและฐานการดำรงชีวิตของเกษตรกรยากจน

๕.๑.๔ เร่งรัดพัฒนาและฟื้นฟูคุณภาพดินเพื่อสนับสนุนการเพิ่มประสิทธิภาพการผลิตการเกษตรและความมั่นคงทางอาหาร โดยส่งเสริมและพัฒนาระบบเกษตรกรรมยั่งยืน แก้ไขปัญหาดินเค็ม ดินขาดอินทรีย์วัตถุ และการชะล้างพังทลายของหน้าดิน ด้วยเทคโนโลยีและนวัตกรรมที่เหมาะสม อาทิ การพัฒนาพันธุ์พืชทนเค็มที่ใช้ในการฟื้นฟูบำรุงดิน การใช้น้ำหมักชีวภาพและปุ๋ยอินทรีย์เพื่อเพิ่มธาตุอาหารในดิน การปลูกหญ้าแฝกและการปลูกพืชคลุมดินเพื่อลดการชะล้างพังทลายของหน้าดิน เป็นต้น รวมทั้งส่งเสริมการทำวิจัยเพื่อแก้ปัญหาดินเปรี้ยว ดินเค็ม สนับสนุนการดำเนินงานของหมอดินอาสา และส่งเสริมความร่วมมือระหว่างภาครัฐ ภาควิชาการและภาคเอกชน ในการพัฒนาเทคโนโลยี ถ่ายทอดองค์ความรู้ พัฒนาระบบการส่งเสริมและการจัดการ สร้างศูนย์การเรียนรู้และบ่มเพาะเกษตรกร เพื่อให้สามารถนำความรู้ และเทคโนโลยีการอนุรักษ์ฟื้นฟูบำรุงดินไปใช้ประโยชน์ในพื้นที่อย่างได้ผล

๕.๑.๕ วางระบบการบริหารจัดการทรัพยากรทางทะเลและชายฝั่ง โดยพัฒนาระบบการจัดการร่วมในการจัดการทรัพยากรชายฝั่ง ทั้งด้านการอนุรักษ์ การท่องเที่ยว และการพัฒนาฟื้นฟูทรัพยากรประมง ผลักดันยุทธศาสตร์ความมั่นคงแห่งชาติทางทะเล บรรเทาผลกระทบจากภัยธรรมชาติที่รุนแรงและการกัดเซาะชายฝั่ง โดยส่งเสริมการปลูกป่าชายเลน ฟื้นฟูแนวปะการัง อนุรักษ์แหล่งหญ้าทะเล และสาหร่ายทะเล ส่งเสริมการจัดการพื้นที่ชายฝั่งโดยการมีส่วนร่วมของชุมชน เพื่อการใช้ประโยชน์ทรัพยากรและการทำประมงชายฝั่งอย่างยั่งยืน ปรับปรุงการออกแบบและมาตรฐานการก่อสร้างเขตชุมชน อุตุสาหกรรม และโครงสร้างพื้นฐานบริเวณชายฝั่ง โดยคำนึงถึงผลกระทบของการเปลี่ยนแปลงทางสมุทรศาสตร์และปัญหาการกัดเซาะชายฝั่งในภาพรวม รวมทั้งให้มีการวางแผนระยะยาวเพื่อรองรับการเพิ่มขึ้นของน้ำทะเล ที่จะส่งผลกระทบต่อเมืองและพื้นที่ชายฝั่ง

๕.๑.๖ เร่งรัดการบริหารจัดการน้ำแบบบูรณาการ เพื่อสนับสนุนความมั่นคงด้านอาหารและพลังงาน และลดปัญหาอุทกภัยและภัยแล้งได้อย่างยั่งยืน โดยปรับปรุงกลไกการจัดการน้ำแบบองค์รวม ด้วยการปรับปรุงกฎหมายการจัดการน้ำ การเสริมสร้างความเข้มแข็งขององค์กรกลุ่มน้ำ และองค์กรท้องถิ่นในการจัดการน้ำ และการจัดทำแผนบริหารจัดการน้ำในแต่ละลุ่มน้ำอย่างบูรณาการ ตั้งแต่การจัดการป่าต้นน้ำ ความต้องการใช้น้ำจนถึงการจัดการน้ำเสียที่เชื่อมโยงกับแผนพัฒนาในท้องถิ่น ทั้งระดับจังหวัด กลุ่มจังหวัด ให้เกิดประสิทธิภาพในการจัดการน้ำ การจัดการพื้นที่วิกฤตภัยแล้งและน้ำท่วม การพัฒนาระบบโครงข่ายน้ำ การพัฒนาระบบข้อมูลความมั่นคงด้านน้ำและการพยากรณ์น้ำ เพื่อประโยชน์ในการจัดสรรน้ำที่เป็นธรรมกับทุกภาคส่วน รวมทั้งการป้องกันภัยและเตือนภัยน้ำแล้งและน้ำท่วม โดยการบังคับใช้ผังเมือง และการปรับปรุงระบบโครงสร้างพื้นฐาน สิ่งก่อสร้าง ที่อยู่อาศัย ไม่ให้เกิดขวางทางไหลของน้ำ และการปรับวิถีการดำรงชีวิตให้เหมาะสมกับสภาพพื้นที่เพื่อรองรับลดผลกระทบจากอุทกภัยและภัยแล้ง ตลอดจนการป้องกัน และเฝ้าระวังคุณภาพน้ำให้มีมาตรฐานเหมาะสมและปลอดภัยสำหรับการบริโภค การดำเนินกิจกรรมทางเศรษฐกิจ และการรักษาระบบนิเวศ โดยให้องค์กรปกครองท้องถิ่น ชุมชน และสถาบันการศึกษาในท้องถิ่นมีส่วนร่วมในการวางแผน และบริหารจัดการด้วยภูมิปัญญาและวัฒนธรรมท้องถิ่นผสมผสานกับเทคโนโลยีการจัดการน้ำ

๕.๑.๗ พัฒนาปรับปรุงและฟื้นฟูแหล่งน้ำ เพื่อเพิ่มปริมาณน้ำต้นทุนในแหล่งน้ำที่มีศักยภาพในการกักเก็บน้ำ ให้เหมาะสมกับระบบนิเวศ ภูมิสังคม เศรษฐกิจและความต้องการร่วมกันของชุมชนท้องถิ่นและผู้มีส่วนได้เสีย เพื่อสนับสนุนการเพิ่มผลผลิตเพื่อสร้างความมั่นคงด้านอาหารและพลังงานแก่ประเทศ โดยการเพิ่มพื้นที่ชลประทานและประสิทธิภาพการกระจายน้ำของระบบชลประทานอย่างทั่วถึงและเป็นธรรม การพัฒนาแหล่งน้ำตามแนวพระราชดำริ ทั้งแหล่งน้ำผิวดิน แหล่งน้ำบาดาล แหล่งน้ำชุมชน และแหล่งน้ำในไร่นา รวมทั้งแก้มลิงและฝายชะลอน้ำ ตลอดจนการผันน้ำระหว่างลุ่มน้ำทั้งภายในและระหว่างประเทศให้สอดคล้องกับศักยภาพของพื้นที่ ควบคู่กับการจัดการความต้องการใช้น้ำ โดยคำนึงถึงความสมดุลและเป็นธรรมในการจัดสรรน้ำให้ภาคการใช้น้ำต่าง ๆ กับปริมาณน้ำต้นทุนที่มีอยู่ และความพร้อมของประชาชนในพื้นที่

๕.๑.๘ พัฒนาและส่งเสริมให้เกิดการใช้น้ำอย่างมีประสิทธิภาพ คุ่มค่า และไม่ส่งผลกระทบต่อสิ่งแวดล้อม โดยจัดระบบการกระจายน้ำให้เหมาะสมในทุกภาคส่วน ทั้งภาคเกษตร อุตสาหกรรม และอุปโภคบริโภค ใช้หลักการลด การใช้ซ้ำ และการนำกลับมาใช้ใหม่ และจัดทำข้อมูลการใช้น้ำ (Water Footprint) รวมทั้งเพิ่มประสิทธิภาพการใช้น้ำของภาคการเกษตร และส่งเสริมการปลูกพืชที่ใช้น้ำน้อยในช่วงฤดูแล้ง เพื่อลดปัญหาการขาดแคลนน้ำ

๕.๑.๙ จัดทำแผนแม่บทโครงสร้างพื้นฐานด้านทรัพยากรน้ำเพื่อการอุปโภคบริโภคอย่างเป็นระบบ โดยจัดการน้ำผิวดินและน้ำใต้ดินอย่างผสมผสานตามศักยภาพของพื้นที่ เพื่อให้ประชาชนสามารถเข้าถึงน้ำสะอาดได้อย่างทั่วถึง

๕.๑.๑๐ ส่งเสริมการอนุรักษ์ ใช้ประโยชน์จากทรัพยากรชีวภาพ และแบ่งปันผลประโยชน์อย่างเป็นธรรม โดยจัดให้มีการคุ้มครองพื้นที่อนุรักษ์และระบบนิเวศที่เปราะบาง ซึ่งเป็นถิ่นกำเนิดของสมุนไพร มีความหลากหลายทางชีวภาพที่สมบูรณ์ และเป็นถิ่นที่อยู่ของพันธุ์พืชพันธุ์สัตว์ที่หายากและใกล้สูญพันธุ์ ส่งเสริมการอนุรักษ์พันธุกรรมท้องถิ่นโดยองค์กรชุมชน ปรับปรุงกฎระเบียบให้เอื้อต่อการเข้าถึงและการใช้ประโยชน์ทรัพยากรชีวภาพเพื่อการพึ่งตนเองและการสร้างความมั่นคงด้านอาหารและสุขภาพในระดับชุมชน รวมทั้งการสร้างนวัตกรรมจากทรัพยากรชีวภาพ เพื่อการพัฒนาเศรษฐกิจของประเทศ ภายใต้กลไกการแบ่งปันผลประโยชน์อย่างเป็นธรรม รวมทั้งการสร้างมูลค่าเพิ่มทางเศรษฐกิจจากนวัตกรรมและการใช้ประโยชน์ทรัพยากรชีวภาพอย่างยั่งยืน

๕.๒ การปรับกระบวนการพัฒนาและขับเคลื่อนประเทศเพื่อเตรียมพร้อมไปสู่การเป็นเศรษฐกิจและสังคมคาร์บอนต่ำและเป็นมิตรกับสิ่งแวดล้อม มีแนวทางหลัก ดังนี้

๕.๒.๑ ปรับโครงสร้างการผลิตของประเทศเพื่อเตรียมพร้อมไปสู่เศรษฐกิจคาร์บอนต่ำและเป็นมิตรกับสิ่งแวดล้อม โดย

๑) เพิ่มโอกาสในการปรับเปลี่ยนกระบวนการผลิตภาคอุตสาหกรรม โดยเฉพาะอุตสาหกรรมที่มีการปล่อยก๊าซเรือนกระจกสูง อาทิ การผลิตไฟฟ้า ซีเมนต์ เหล็ก อิเล็กทรอนิกส์ ยานยนต์ รวมทั้งวิสาหกิจขนาดกลางและขนาดย่อม ไปสู่การผลิตที่สะอาดและเป็นมิตรต่อสิ่งแวดล้อม ด้วยการสนับสนุนสินเชื่อดอกเบี้ยต่ำและสิทธิพิเศษด้านภาษี เพื่อการปรับปรุงประสิทธิภาพของอุปกรณ์ตามศักยภาพการพัฒนาเทคโนโลยี การเพิ่มประสิทธิภาพการใช้พลังงาน และการปรับเปลี่ยนเชื้อเพลิงมาใช้พลังงานทดแทนที่ไม่ก่อให้เกิดผลกระทบต่อสิ่งแวดล้อม

๒) ปรับนโยบายส่งเสริมการลงทุนให้เอื้อสิทธิประโยชน์มากขึ้นสำหรับอุตสาหกรรมที่ปล่อยคาร์บอนต่ำหรือช่วยลดคาร์บอน รวมทั้งไม่ส่งเสริมการลงทุนในอุตสาหกรรมข้ามชาติที่ส่งผลกระทบต่อทรัพยากรธรรมชาติและสิ่งแวดล้อม

๓) เร่งพัฒนากลไกและมาตรการลดก๊าซเรือนกระจกในประเทศ ที่สนับสนุนการพัฒนาที่ยั่งยืนและตอบสนองต่อการปรับตัวของกลไกและมาตรการระหว่างประเทศ ด้านการลดก๊าซเรือนกระจก รวมทั้งเร่งพัฒนาเครื่องมือทางเศรษฐศาสตร์ หลักเกณฑ์ และเงื่อนไข ที่นำไปสู่การเป็นสังคมที่เป็นมิตรกับสิ่งแวดล้อม อาทิ ภาษีสิ่งแวดล้อม ภาษีคาร์บอน การพัฒนาระบบฉลากคาร์บอน และคาร์บอนฟุตพริ้นท์ การเพิ่มมาตรฐานบังคับเฉพาะด้านสิ่งแวดล้อม การส่งเสริมระบบการประเมินวัฏจักรชีวิตผลิตภัณฑ์ รวมถึงการส่งเสริมการออกแบบและพัฒนาผลิตภัณฑ์ลดการปล่อยก๊าซเรือนกระจก ตลอดจนสนับสนุนการวิจัยพัฒนาทางวิทยาศาสตร์ เทคโนโลยี และนวัตกรรม ในสาขาการผลิตต่าง ๆ ที่นำไปสู่การลดก๊าซเรือนกระจก

๔) สนับสนุนการอยู่ร่วมกันของอุตสาหกรรมและชุมชนอย่างยั่งยืน ในลักษณะเมืองอุตสาหกรรมเชิงนิเวศ ที่มีการใช้ทรัพยากรหมุนเวียนให้ได้มากที่สุด และบริหารจัดการ วัสดุขี้เถ้าและของเสียอย่างเป็นระบบครบวงจร และวางกลไกการสื่อสารกับทุกภาคในพื้นที่ เพื่อสร้าง ความรู้ความเข้าใจเกี่ยวกับผลประโยชน์ที่จะได้รับจากการพัฒนาพื้นที่เชิงนิเวศ และปรับเปลี่ยนทัศนคติ ของชุมชนต่อการพัฒนาเศรษฐกิจ ภาคการผลิตและบริการ ก่อนการจัดตั้งเขตหรือพื้นที่นิเวศ เพื่อให้ เกิดการยอมรับจากทุกภาคส่วน กำหนดมาตรการจูงใจเพื่อส่งเสริมให้ภาคเอกชนดำเนินธุรกิจภายใต้ ความรับผิดชอบต่อสังคม ส่งเสริมแนวคิดในการ ทำธุรกิจเพื่อสังคม และเปิดโอกาสให้ชุมชนท้องถิ่น ลงทุนร่วมกับภาคธุรกิจมากขึ้น

๕) ส่งเสริมการทำการเกษตรที่เกื้อกูลกับระบบนิเวศ ตามแนวคิดของการ ทำเกษตรกรรมยั่งยืนเพื่อให้เกิดความสมดุลโดยจัดให้มีกลไกให้ความรู้และขับเคลื่อนทั้งระดับชุมชนและ ระดับประเทศ ส่งเสริมการทำเกษตรอินทรีย์ เกษตรผสมผสาน วนเกษตร และเกษตรทฤษฎีใหม่ที่จะช่วย ลดการปล่อยก๊าซเรือนกระจก อนุรักษ์ให้เกษตรกรใช้สารชีวภาพทดแทนการใช้สารเคมี เพื่อลด ผลกระทบกับทรัพยากรธรรมชาติและสิ่งแวดล้อม ลดต้นทุนการผลิต และเพิ่มประสิทธิภาพการผลิต ในระยะยาว พัฒนาเทคโนโลยีการเกษตรที่เหมาะสมกับสภาวะและภูมิสังคมของประเทศ ปรับระบบ การใช้ที่ดิน และการค้นคว้าชนิดพันธุ์ที่ให้ผลผลิตสูง ใช้น้ำน้อย และทนต่อการเปลี่ยนแปลงสภาพ ภูมิอากาศ รวมทั้งสนับสนุนการสร้างตลาดรองรับสินค้าเกษตรอินทรีย์ ด้านปศุสัตว์ สนับสนุนให้มีการ จัดการอาหารที่ใช้เลี้ยงโคและกระบือ เพื่อลดการเกิดก๊าซมีเทน ในขณะที่ด้านประมง ส่งเสริมให้มีการ ทำประมงที่คำนึงถึงความสมดุลของทรัพยากร สัตว์น้ำและระบบนิเวศ รวมทั้งปรับปรุงระบบการบริหาร จัดการให้สอดคล้องกับมาตรฐานสากล เช่น กฎ ระเบียบเกี่ยวกับการป้องกัน ยับยั้ง และขจัดการทำ ประมงที่ผิดกฎหมาย ขาดการรายงานและไร้การควบคุมของสหภาพยุโรป เป็นต้น

๖) ส่งเสริมภาคบริการให้มีบทบาทมากขึ้นในการขับเคลื่อนเศรษฐกิจ โดยส่งเสริมธุรกิจบริการที่มีผลกระทบต่อสิ่งแวดล้อมน้อยและประเทศไทยมีศักยภาพสูง เช่น การท่องเที่ยว การรักษาพยาบาลและสุขภาพ รวมทั้งส่งเสริมการท่องเที่ยวเชิงนิเวศ โดยกำหนดทิศทางการพัฒนา แหล่งท่องเที่ยวให้สอดคล้องกับศักยภาพการรองรับของระบบนิเวศในพื้นที่และบริหารจัดการการใช้น้ำ ที่ไม่ส่งผลกระทบต่อชุมชนและเกษตรกรรายย่อย เพื่อสร้างความยั่งยืนให้กับระบบนิเวศและการ ท่องเที่ยวในท้องถิ่น เช่น สนับสนุนและเพิ่มมาตรการด้านการท่องเที่ยวเชิงคุณภาพเพื่อลดปัญหา จากการเปลี่ยนแปลงสภาพภูมิอากาศในพื้นที่อุทยานแห่งชาติหรือชุมชนต้นแบบ ตลอดจนส่งเสริม การใช้ประโยชน์ภูมิปัญญาท้องถิ่นในการผลิตสินค้าและบริการสีเขียว และสินค้าและบริการเชิงสร้างสรรค์ เพื่อนำไปสู่สังคมเศรษฐกิจคาร์บอนต่ำ

๗) สร้างโอกาสทางการตลาดให้กับสินค้าและบริการที่เป็นมิตรต่อสิ่งแวดล้อม โดยขยายผลการจัดซื้อจัดจ้างที่เป็นมิตรกับสิ่งแวดล้อมของภาครัฐให้ครอบคลุมกว้างขวางถึงระดับท้องถิ่น รวมทั้งให้ครอบคลุมถึงการจัดซื้อสินค้าทางการเกษตรที่เป็นมิตรกับสิ่งแวดล้อม เพื่อกระตุ้นให้เกิดการขยายตัวของ การผลิตให้มากขึ้น ให้สิทธิพิเศษด้านภาษีกับผู้ประกอบการหรือสินค้าและบริการที่เป็นมิตรกับสิ่งแวดล้อม เพื่อให้สามารถแข่งขันกับสินค้าอื่น ๆ รวมทั้งกำหนดหลักเกณฑ์และให้รางวัลกับหน่วยงานของรัฐที่เป็นมิตรกับสิ่งแวดล้อม ตลอดจนส่งเสริมการจัดซื้อจัดจ้างที่เป็นมิตรกับสิ่งแวดล้อมในองค์กรเอกชนผ่านห่วงโซ่อุปทาน หรือการจัดการสิ่งแวดล้อมผ่านคู่ค้าทางธุรกิจ

๕.๒.๒ เพิ่มประสิทธิภาพการใช้พลังงานในภาคคมนาคมและขนส่ง เพื่อลดปริมาณก๊าซเรือนกระจก โดย

๑) ส่งเสริมให้ประชาชนเปลี่ยนแปลงรูปแบบการเดินทางและขนส่งสินค้าด้วยระบบคมนาคมและขนส่งที่ใช้พลังงานต่อหน่วยต่ำกว่าทางถนนที่เป็นรูปแบบการเดินทางและขนส่งสินค้าหลักในปัจจุบัน และพัฒนาโครงข่ายเชื่อมโยงระบบขนส่งสาธารณะเพื่อลดสัดส่วนการใช้พลังงานในภาคคมนาคมและขนส่ง ซึ่งจะนำไปสู่การเพิ่มประสิทธิภาพการใช้พลังงานในภาพรวมของประเทศ

๒) ส่งเสริมการใชยานพาหนะที่ใช้พลังงานที่สะอาดขึ้น หรือใช้พลังงานที่สามารถนำกลับมาใช้ใหม่ โดยส่งเสริมการใช้เชื้อเพลิงชีวภาพและก๊าซธรรมชาติสำหรับยานยนต์ พัฒนาเทคโนโลยียานยนต์ที่สะอาดและช่วยประหยัดพลังงาน ควบคู่กับการควบคุมประสิทธิภาพการใช้พลังงานภายใต้ศักยภาพของเทคโนโลยี โดยการกำหนดมาตรฐานอัตราการบริโภคเชื้อเพลิง เพื่อให้เกิดการใช้ทรัพยากรธรรมชาติ อย่างคุ้มค่า และลดการใช้น้ำมันเชื้อเพลิง ซึ่งจะเป็นกลไกสำคัญในการลดปริมาณก๊าซเรือนกระจกในระยะยาว

๓) สร้างวินัยและส่งเสริมพฤติกรรมการขับขี่ของประชาชน เพื่อลดการเผาผลาญน้ำมันเชื้อเพลิง ตลอดจนการดูแลเครื่องยนต์ให้อยู่ในสภาพสมบูรณ์พร้อมทั้งกำหนดให้มีการควบคุมการปล่อยมลพิษไม่เกินอัตราที่กฎหมายกำหนดอย่างเคร่งครัด

๕.๒.๓ พัฒนาเมืองที่เป็นมิตรกับสิ่งแวดล้อมเน้นการวางผังเมืองที่ผสมผสานวัฒนธรรม สังคม และระบบนิเวศเข้าด้วยกัน โดย

๑) พัฒนาเมืองแบบกระชับ (Compact urban design) ที่มีการใช้พื้นที่อย่างมีประสิทธิภาพ ให้ความสำคัญกับการเพิ่มพื้นที่สีเขียว และการเพิ่มประสิทธิภาพการใช้พลังงานในพื้นที่เมือง โดยการใช้เทคโนโลยีการออกแบบโครงสร้างพื้นฐาน ระบบขนส่ง และอาคารที่อยู่อาศัยที่ประหยัดพลังงาน รวมทั้งพัฒนาต้นแบบเมืองที่เป็นมิตรกับสิ่งแวดล้อม ส่งเสริมการอนุรักษ์พื้นที่สีเขียวในเมืองเพื่อการทำเกษตรบางประเภท ตลอดจนการทำฟาร์มในเมืองเพื่อส่งเสริมคนในเมืองให้สามารถผลิตอาหารได้ในพื้นที่ว่างเปล่าที่ไม่ได้ใช้ประโยชน์ เช่น พื้นที่ริมเส้นทางรถไฟ หรือพื้นที่สาธารณะร่วมกัน เพื่อเป็นการเพิ่มพื้นที่สีเขียว รวมทั้งปรับปรุงภูมิทัศน์ให้สวยงาม

๒) ใช้มาตรการสร้างแรงจูงใจและมาตรการสนับสนุนทางด้านภาษี เพื่อส่งเสริมให้เกิดการปรับเปลี่ยนเทคโนโลยีหรือใช้วัสดุอุปกรณ์ ซึ่งประหยัดพลังงาน และใช้พลังงานทดแทน ควบคู่กับการพัฒนาและปรับปรุงกฎระเบียบและมาตรฐานด้านการจัดการพลังงานเพื่อให้เกิดการประหยัดและใช้พลังงานอย่างมีประสิทธิภาพในอาคารแต่ละประเภท

๓) กำกับการใช้ประโยชน์ที่ดินตามผังเมืองอย่างเข้มข้น ทั้งในเขตและนอกเขตเมืองกำหนดมาตรการควบคุมการขยายตัวของเมืองและพื้นที่ชุมชน ในเขตชลประทาน พื้นที่เกษตรกรรม และเขตอนุรักษ์ กำหนดและวางผังแหล่งสิ่งแวดล้อมศิลปกรรมและแหล่งมรดกทางวัฒนธรรม รวมทั้งส่งเสริมบทบาทของชุมชนและท้องถิ่นในการจัดทำแผนพัฒนาพื้นที่ และผังเมือง ทั้งในระดับตำบล อำเภอ และจังหวัดให้สอดคล้องกับบริบทและวิถีชีวิตของคนรวมทั้งศักยภาพของพื้นที่

๔) จัดการสิ่งแวดล้อมเมืองอย่างบูรณาการด้วยเทคโนโลยีที่เหมาะสม ทั้งด้านการจัดการน้ำเสีย และขยะมูลฝอย ภายใต้หลักการลด การใช้ซ้ำและการนำกลับมาใช้ใหม่ ตลอดจนส่งเสริมและเพิ่มศักยภาพของท้องถิ่นให้สามารถบริหารจัดการสิ่งแวดล้อมในพื้นที่ได้อย่างมีประสิทธิภาพ ภายใต้การมีส่วนร่วมของทุกภาคส่วน

๕.๒.๔ ปรับพฤติกรรมกรรมการบริโภคสู่สังคมคาร์บอนต่ำที่เป็นมิตรกับสิ่งแวดล้อม โดย

๑) ส่งเสริมให้ประชาชนทุกภาคส่วนมีสำนึกรับผิดชอบเรื่องสิ่งแวดล้อม โดยนำหลักปรัชญาของเศรษฐกิจพอเพียงมาใช้ในการดำเนินชีวิต เพื่อเป็นต้นแบบของสังคมที่เป็นมิตรกับสิ่งแวดล้อมผ่านระบบการเรียนการสอนตั้งแต่ระดับปฐมวัย โดยให้เชื่อมโยงกับวิถีชีวิตและสามารถนำไปประยุกต์ใช้ได้จริง ปลูกฝังแนวคิดให้เกิดความตระหนักว่าทรัพยากรธรรมชาติและสิ่งแวดล้อมเกื้อกูลต่อการอยู่รอดและการพัฒนาของสังคมมนุษย์ ควบคู่ไปกับการเปลี่ยนแนวคิดจากการใช้ทรัพยากรธรรมชาติ เพื่อผลประโยชน์ตอบแทนทางเศรษฐกิจสูงสุดในระยะสั้น สู่การอยู่ร่วมกันอย่างเกื้อกูล และการใช้ประโยชน์อย่างยั่งยืน

๒) รณรงค์ปรับเปลี่ยนทัศนคติและสร้างค่านิยมการบริโภคที่ยั่งยืนให้เป็นบรรทัดฐานของสังคม โดยการใช้หลักศาสนา วัฒนธรรม ประเพณี การดำรงชีวิตตามวิถีไทยเป็นเครื่องมือเพื่อปลูกฝังค่านิยมการบริโภคอย่างพอเพียง โดยคำนึงถึงความพอดี พอประมาณ ยกย่องและให้เกียรติบุคคลและชุมชนที่เป็นแบบอย่างที่ดีของการบริโภคที่ยั่งยืนบนฐานภูมิปัญญาดั้งเดิม ผ่านกระบวนการศึกษาทั้งในระบบและ นอกกระบบโรงเรียน อาทิ เวทีการเรียนรู้ของชุมชนและเครือข่ายปราชญ์ชาวบ้าน รวมทั้งผ่านทางสื่อวิทยุ โทรทัศน์ และอื่นๆ

๓) เผยแพร่และประชาสัมพันธ์ข้อมูลข่าวสารและถ่ายทอดความรู้ความเข้าใจแก่ประชาชนเกี่ยวกับสิ่งแวดล้อมและการบริโภคที่ยั่งยืน เพื่อเพิ่มขีดความสามารถของประชาชนในการเลือกบริโภคสินค้าและบริการที่เป็นมิตรกับสิ่งแวดล้อม

๔) เสริมสร้างกลไกคุ้มครองผู้บริโภค และส่งเสริมเครือข่าย สื่อ โฆษณา และประชาสัมพันธ์ให้เข้ามามีบทบาทในการปรับเปลี่ยนสังคมไปสู่การบริโภคที่ยั่งยืน โดยสร้างความเข้มแข็งของกลไกการคุ้มครองสิทธิผู้บริโภค ปรับปรุงกฎหมายควบคุมและกำกับดูแลสื่อ ให้เผยแพร่ข้อมูลแก่ผู้บริโภคอย่างมีความรับผิดชอบ และจัดให้มีเครือข่ายให้ความรู้และแลกเปลี่ยนประสบการณ์ เพื่อส่งเสริมให้ธุรกิจด้านการผลิตสื่อและโฆษณา เกิดความรู้ความเข้าใจ มีจิตสำนึก และสามารถปรับเปลี่ยนแนวทางการผลิตสื่อเผยแพร่โฆษณาที่เอื้อต่อรูปแบบการบริโภคที่ยั่งยืน

๕.๓ การยกระดับขีดความสามารถในการรับมือและปรับตัวต่อการเปลี่ยนแปลงสภาพภูมิอากาศ เพื่อให้สังคมมีภูมิคุ้มกัน มีแนวทางสำคัญ ดังนี้

๕.๓.๑ พัฒนาการความรู้เกี่ยวกับผลกระทบ และการปรับตัวรองรับการเปลี่ยนแปลงสภาพภูมิอากาศ โดย

๑) ศึกษาวิจัยและพัฒนาความรู้เกี่ยวกับสาเหตุและการคาดการณ์ การประเมินความเสี่ยง ความเปราะบาง และผลกระทบที่จะเกิดขึ้นจากการเปลี่ยนแปลงสภาพภูมิอากาศในรายสาขา ทั้งด้านเศรษฐกิจและสังคมให้มีความแม่นยำมากขึ้น ทั้งต่อระบบนิเวศป่าไม้ ความหลากหลายทางชีวภาพพื้นที่ชายฝั่ง การขาดแคลนน้ำ ภัยธรรมชาติ และภาคการผลิตที่สำคัญของประเทศ เพื่อวางแผนในการรับมือและจัดการแก้ไขปัญหาได้อย่างเหมาะสม

๒) สนับสนุนการวิจัยและพัฒนาทางวิทยาศาสตร์ เทคโนโลยี และนวัตกรรมที่เกี่ยวข้อง กับการลดก๊าซเรือนกระจกและการปรับตัว โดยครอบคลุมการศึกษาเพื่อเสนอแนะแนวทางและมาตรการด้านการลดก๊าซเรือนกระจกในภาคการปล่อยก๊าซที่สำคัญและมีความเสี่ยงสูง โดยคำนึงถึงศักยภาพ ประสิทธิภาพและความคุ้มค่าในการลดก๊าซเรือนกระจก การศึกษาวิจัยเพื่อเตรียมการพัฒนาระบบตลาดคาร์บอนในประเทศ การศึกษาวิจัยเพื่อเตรียมการรองรับการลดก๊าซเรือนกระจกรายสาขา เช่น สาขาพลังงาน สาขาเกษตรกรรม การศึกษาวิจัยเพื่อเตรียมการรองรับมาตรการหรือกลไกใหม่ๆที่สำคัญ อาทิ การลดก๊าซเรือนกระจกอย่างเหมาะสมในระดับชาติ (National Appropriation Mitigation Action : NAMA) การลดการปล่อยก๊าซเรือนกระจกที่เกิดจากการทำลายป่าและความเสื่อมโทรมของป่า การอนุรักษ์ การจัดการป่าไม้อย่างยั่งยืน และการเพิ่มการกักเก็บคาร์บอนในพื้นที่ป่าในประเทศกำลังพัฒนา (Reducing Emission from Deforestation and Degradation and the Role of Forest Carbon Stocks in Developing Countries : REDD - Plus) และโครงการกลไกการพัฒนาที่สะอาดรายสาขา เป็นต้น

๓) สร้างนักวิจัยและเครือข่ายวิจัยด้านการเปลี่ยนแปลงสภาพภูมิอากาศ รวมทั้งพัฒนาเครือข่ายความรู้ และการมีส่วนร่วม ตลอดจนจัดหลักสูตรการศึกษาว่าด้วยการเปลี่ยนแปลงสภาพภูมิอากาศ

๔) พัฒนากลไกการประเมินองค์ความรู้ รวมทั้งเผยแพร่องค์ความรู้เกี่ยวกับการเปลี่ยนแปลงสภาพภูมิอากาศให้ทุกภาคส่วนได้ทราบ เพื่อสร้างความตระหนักให้แก่ประชาชนในการร่วมกันดำเนินการแก้ไขและบรรเทาผลกระทบที่เกิดขึ้นจากการเปลี่ยนแปลงสภาพภูมิอากาศ

๕.๓.๒ พัฒนาเครื่องมือในการบริหารจัดการเพื่อรับมือกับความท้าทายจากการเปลี่ยนแปลงสภาพภูมิอากาศ โดย

๑) สนับสนุนให้มีการจัดทำแผนเตรียมความพร้อมของประเทศเพื่อรองรับผลกระทบอันเนื่องมาจากการเปลี่ยนแปลงสภาพภูมิอากาศในระยะยาว ๒๐ ปี โดยให้ความสำคัญกับผลกระทบที่จะเกิดขึ้นในด้านเศรษฐกิจและสังคม เช่น การวางแผนป้องกันเมืองและพื้นที่ชายฝั่งและการป้องกันน้ำท่วม รวมทั้งการจัดทำแผนระยะยาวในการลดการปล่อยก๊าซเรือนกระจกของประเทศ

๒) พัฒนาระบบฐานข้อมูลและระบบการรายงานเกี่ยวกับข้อมูลการปล่อยและการลดก๊าซเรือนกระจกและด้านการเปลี่ยนแปลงสภาพภูมิอากาศ โดยพัฒนาจัดทำฐานข้อมูลที่เกี่ยวข้องกับผลของภาวะโลกร้อน และผลที่เกิดขึ้นจากพันธกรณีต่าง ๆ ฐานข้อมูลก๊าซเรือนกระจกของประเทศ และข้อมูลการปล่อยก๊าซเรือนกระจกรายสาขาให้ทันสมัยและมีมาตรฐาน พัฒนาจัดทำระบบฐานข้อมูลเชิงพื้นที่เพื่อป้องกันพื้นที่เสี่ยงภัย รวมทั้งฐานข้อมูลเกี่ยวกับฉลากคาร์บอน และคาร์บอนฟุตพริ้นต์ของการประกอบกิจกรรมต่าง ๆ ระบบข้อมูลโครงการเทคโนโลยีสะอาดของประเทศ และข้อมูลการซื้อขายคาร์บอนเครดิตในตลาดภาคบังคับและคาร์บอนออฟเซตในตลาดภาคสมัครใจ ตลอดจนทำการประเมินความต้องการในด้านต่าง ๆ ทั้งด้านการเงิน และเทคโนโลยี เพื่อใช้เป็นข้อมูลพื้นฐานของประเทศในการขอรับการสนับสนุนทางการเงินและเทคโนโลยีจากต่างประเทศ

๓) นำมาตรการทางการคลังมาใช้เป็นเครื่องมือในการบริหารจัดการด้านสิ่งแวดล้อม เช่น ภาษีสิ่งแวดล้อม หรือค่าธรรมเนียมผลิตภัณฑ์ การประกันความเสี่ยง การกำหนดสิทธิการปล่อยมลพิษ รวมทั้งมาตรการด้านการตลาด และมาตรการทางด้านสังคมต่าง ๆ มาประยุกต์ใช้ในสาขาต่าง ๆ ตามความเหมาะสม ตลอดจนการพัฒนาเทคโนโลยีและนวัตกรรมต่าง ๆ ควบคู่กับมาตรการส่งเสริมและสนับสนุนการดำเนินการในเรื่องที่เกี่ยวข้อง

๔) สนับสนุนให้มีการจัดทำเป้าหมายและแผนปฏิบัติการระยะกลางและระยะยาวในการลดการปล่อยก๊าซเรือนกระจกโดยสมัครใจ โดยคำนึงถึงประโยชน์ร่วม รวมทั้งพัฒนาระบบติดตามโครงการลดการปล่อยก๊าซเรือนกระจก และระบบการตรวจวัด การรายงาน และการทวนสอบ (Measurable, Reportable and Verifiable : MRV) ทั้งในระดับโครงการและระดับประเทศ รวมทั้งสร้างระบบจูงใจและกลไกเพื่อให้กิจกรรมของภาคส่วนต่างๆในประเทศที่ดำเนินกิจกรรมแบบสมัครใจในการลดก๊าซเรือนกระจก ถูกบันทึกอย่างเป็นระบบ

๕) ศึกษาวิจัยและพัฒนาตลาดคาร์บอนทุกรูปแบบ เพื่อแสวงหาโอกาสจากการสร้างรายได้จากการขายคาร์บอนเครดิตของผู้ประกอบการทั้งขนาดใหญ่และขนาดเล็ก รวมถึงชุมชน ศึกษารูปแบบและมาตรฐานที่จะสามารถเชื่อมต่อกับตลาดคาร์บอนในต่างประเทศทั้งแบบสมัครใจและแบบทางการ ศึกษาการกำหนดปริมาณการควบคุมการปล่อยก๊าซเรือนกระจก และระบบการจัดสรรสิทธิการปล่อยก๊าซ รวมถึงศึกษาความคุ้มค่าและประสิทธิภาพในการลดการปล่อยก๊าซเรือนกระจก และต้นทุนในการบริหารจัดการ เมื่อเทียบกับการเก็บภาษีคาร์บอน

๖) ส่งเสริมให้มีระบบการขึ้นทะเบียนเพื่อสนับสนุนการลดก๊าซเรือนกระจกของประเทศ (National Registry System) โดยให้มีการพัฒนาระบบการรายงานและบันทึกกิจกรรมการจัดการก๊าซเรือนกระจกภายใต้มาตรการการลดก๊าซเรือนกระจกอย่างเหมาะสมในระดับชาติ รวมทั้งการปรับปรุงแก้ไขกฎหมาย และกฎระเบียบที่เกี่ยวข้อง ทั้งนี้เพื่อแสวงหาการสนับสนุนด้านการเงิน เทคโนโลยี และการเพิ่มขีดความสามารถจากต่างประเทศ รวมทั้งการจัดตั้งตลาดคาร์บอนของประเทศไทยในอนาคต

๗) พัฒนากองทุนคาร์บอน เพื่อเป็นแหล่งรับซื้อคาร์บอนเครดิตและคาร์บอนออฟเซตในประเทศ ตลอดจนการศึกษความเป็นไปได้ในการจัดตั้งตลาดคาร์บอนของกลุ่มประชาคมเศรษฐกิจอาเซียน

๕.๓.๓ พัฒนาศักยภาพชุมชนให้เข้มแข็งและพร้อมรับมือกับการเปลี่ยนแปลงสภาพภูมิอากาศ โดย

๑) ยกกระดับขีดความสามารถของกลุ่มเสี่ยงในการปรับตัวรับมือกับการเปลี่ยนแปลงสภาพภูมิอากาศ ด้วยการจัดสรรทรัพยากรที่จำเป็น และถ่ายทอดความรู้ด้านข้อมูลเสี่ยงภัย และการจัดการความเสี่ยงของหน่วยงานต่าง ๆ สู่ชุมชนและเครือข่ายการเรียนรู้ระหว่างชุมชน รวมทั้งเร่งฟื้นฟูพื้นที่เสี่ยงที่ได้รับความเสียหายและฟื้นฟูทรัพยากรธรรมชาติที่เสื่อมโทรม รวมทั้งส่งเสริมการจ้างงานเพื่อเพิ่มรายได้ของประชากรกลุ่มเสี่ยง

๒) กำหนดมาตรการรองรับผลกระทบต่อชุมชนและสังคมที่ชัดเจน ทั้งมาตรการระยะสั้นและระยะยาว ปรับปรุงกฎหมาย และนวัตกรรมด้านการบริหารความเสี่ยง เช่น การประกันภัยจากสภาพอากาศ ทั้งบ้านเรือนและพืชผลการเกษตร เพื่อให้ชุมชนมีกลไกในการบริหารจัดการความเสี่ยงมากขึ้น

๓) สนับสนุนกระบวนการวางแผนชุมชนระยะยาว รวมทั้งส่งเสริมบทบาทของ ปราชญ์ชาวบ้าน ผู้นำชุมชน หน่วยงานที่เกี่ยวข้องในพื้นที่ และองค์กรปกครองส่วนท้องถิ่น เพื่อสร้างความเข้มแข็งของชุมชน ให้สามารถรับมือกับการเปลี่ยนแปลงได้อย่างเท่าทันต่อสถานการณ์

๕.๔ การเตรียมความพร้อมเพื่อรับมือกับภัยพิบัติทางธรรมชาติอย่างต่อเนื่อง โดย

๕.๔.๑ จัดทำแผนที่และจัดลำดับพื้นที่เสี่ยงภัยทั้งในระดับประเทศ ภูมิภาคและจังหวัด เพื่อกำหนดแนวทางเฝ้าระวังและป้องกันผลกระทบ ที่ใช้ทั้งมาตรการด้านกายภาพ โครงสร้างพื้นฐาน และการควบคุมกิจกรรมทางเศรษฐกิจและการตั้งถิ่นฐานในเขตพื้นที่เสี่ยงภัย รวมทั้งพัฒนามาตรฐานความปลอดภัยของระบบสาธารณูปโภคและโครงสร้างพื้นฐานสำคัญ เพื่อรองรับภัยพิบัติที่รุนแรงในอนาคต

๕.๔.๒ พัฒนาระดับการจัดการภัยพิบัติให้มีประสิทธิภาพ กำหนดมาตรการให้ครอบคลุม ทั้งด้านการเตรียมพร้อม การป้องกัน การลดผลกระทบ การเตือนภัย การจัดการในภาวะฉุกเฉิน การช่วยเหลือบรรเทาทุกข์ และการฟื้นฟูบูรณะ โดยให้ความสำคัญกับการบูรณาการและสร้างเอกภาพในการบริหารจัดการ

๕.๔.๓ พัฒนาระบบฐานข้อมูลและระบบการสื่อสารโทรคมนาคม ส่งเสริมการพัฒนาวิทยาศาสตร์และเทคโนโลยีด้านการจัดการภัยพิบัติ โดยบูรณาการหน่วยงานที่เกี่ยวข้อง พัฒนาเครือข่ายการจัดการภัยพิบัติระดับภูมิภาค ให้มีการเชื่อมโยงข้อมูล การถ่ายทอดเทคโนโลยี การส่งเสริมความร่วมมือทางวิชาการ การสร้างองค์ความรู้ด้านการเตือนภัย และการจัดการในภาวะฉุกเฉิน

๕.๔.๔ วางระบบเพื่อส่งเสริมการดำเนินงานของภาคส่วนต่าง ๆ พัฒนาระบบงานอาสาสมัครของประเทศอย่างจริงจัง และให้มีมาตรฐานตามหลักสากล ให้ความสำคัญกับการพัฒนาศักยภาพของชุมชนและผู้นำท้องถิ่น โดยฝึกอบรมและสร้างองค์ความรู้เกี่ยวกับการจัดการภัยพิบัติ ผนึกกำลังของภาคส่วนต่าง ๆ ทั้งภาครัฐ ภาคเอกชน ภาควิชาการ สื่อมวลชน กองทัพ และภาคประชาสังคม เพื่อการระดมสรรพกำลัง และบูรณาการระบบการจัดการภัยพิบัติของประเทศให้มีประสิทธิภาพ

๕.๔.๕ สนับสนุนภาคเอกชน สถานประกอบการ โรงเรียน และท้องถิ่น ให้มีการเตรียมความพร้อม โดยจัดทำแผนปฏิบัติการรองรับภัยพิบัติ ซึ่งประกอบด้วยการอพยพ การวางระบบปฏิบัติการสำรองในระดับองค์กร และการฝึกซ้อมรับมือภัยพิบัติอย่างสม่ำเสมอ เพื่อสร้างความตื่นตัวให้กับสาธารณชนและสร้างหลักประกันด้านความปลอดภัยในชีวิต ทรัพย์สิน และความต่อเนื่องของการดำเนินธุรกิจ

๕.๕ การสร้างภูมิคุ้มกันด้านการค้าจากเงื่อนไขด้านสิ่งแวดล้อมและวิกฤตจากการเปลี่ยนแปลงสภาพภูมิอากาศ โดย

๕.๕.๑ ติดตามและเฝ้าระวังมาตรการการอนุรักษ์สิ่งแวดล้อมที่อาจส่งผลกระทบต่อการค้าและการลงทุน ทั้งที่เป็นมาตรการฝ่ายเดียวของภาคีการค้าหลัก และมาตรการในกรอบทวิภาคีและพหุภาคีที่เกี่ยวข้อง เพื่อเตรียมพร้อมในการป้องกันหรือรองรับมาตรการดังกล่าว โดยสนับสนุนให้เกิดความร่วมมือจากทุกภาคส่วนที่เกี่ยวข้อง โดยเฉพาะภาคเอกชน

๕.๕.๒ เตรียมมาตรการรองรับผลกระทบที่จะเกิดขึ้นจากมาตรการทางการค้า และข้อตกลงระหว่างประเทศเกี่ยวกับสิ่งแวดล้อมและการเปลี่ยนแปลงสภาพภูมิอากาศ โดยเฉพาะ มาตรการภาษีที่เก็บจากสินค้าข้ามพรมแดน ตามบทบัญญัติของข้อตกลงทั่วไปว่าด้วยภาษีศุลกากร และการค้าหรือแกตต์ ซึ่งอาจนำมาใช้ในการเก็บภาษีคาร์บอน ณ จุดผ่านแดน การบังคับซื้อใบอนุญาต ปล่องก๊าซเรือนกระจก การเก็บภาษีคาร์บอนกับสินค้านำเข้า และการใช้มาตรการที่ไม่ใช่ภาษี เช่น มาตรการฉลากคาร์บอน และข้อมูลที่แสดงการใช้น้ำ เป็นต้น เพื่อลดเงื่อนไขการกีดกันการค้า กับประเทศไทย

๕.๕.๓ ศึกษาผลกระทบและกำหนดแผนกลยุทธ์รายสินค้า รวมทั้งมาตรการ เยียวยาในสินค้าและธุรกิจที่เกี่ยวข้อง ควบคู่กับการสนับสนุนและส่งเสริมการผลิตสินค้า บริการ และอุตสาหกรรมที่เป็นมิตรกับสิ่งแวดล้อม และการเป็นพันธมิตรร่วมทุนกับประเทศที่มีความก้าวหน้า ทางเทคโนโลยีที่เป็นมิตรกับสิ่งแวดล้อม

๕.๕.๔ ส่งเสริมให้ผู้ส่งออกทำคาร์บอนฟุตพริ้นต์ โดยสนับสนุนทั้งด้านการเงิน การให้ความรู้ และการอำนวยความสะดวกเพื่อให้ผู้ส่งออกรายย่อยได้รับการรับรองมากขึ้น รวมทั้ง ส่งเสริมการทำบัญชีต้นทุนคาร์บอนในระดับแหล่งวัตถุดิบ โดยเฉพาะในภาคเกษตรและประมง ตลอดจนพัฒนาระบบตรวจสอบและรับรองผลิตภัณฑ์

๕.๕.๕ สร้างแรงจูงใจให้เกิดอุตสาหกรรมใหม่ ๆ เพื่อการพัฒนาสิ่งแวดล้อม อย่างยั่งยืนหรือที่เน้นความคิดสร้างสรรค์ รวมทั้งสร้างตลาดรองรับ โดยส่งเสริมงานวิจัยและพัฒนา เพื่อต่อยอดด้านการค้าการลงทุน ตลอดจนสนับสนุนธุรกิจการค้าคาร์บอนเครดิต

๕.๖ การเพิ่มบทบาทประเทศไทยในเวทีประชาคมโลกที่เกี่ยวข้องกับกรอบความตกลง และพันธกรณีด้านสิ่งแวดล้อมระหว่างประเทศ โดย

๕.๖.๑ ศึกษารายละเอียดและสร้างความเข้าใจของพันธกรณี รวมทั้งติดตาม สถานการณ์การเจรจาและท่าทีของประเทศต่าง ๆ ภายใต้อนุสัญญาข้อตกลงและพันธกรณีด้าน สิ่งแวดล้อมและกรอบความตกลงอื่น ๆ ที่มีประเด็นเกี่ยวข้องกับทรัพยากรธรรมชาติและสิ่งแวดล้อม ที่จะ มีผลกระทบทั้งเชิงบวกและลบต่อประเทศ ทั้งในด้านเศรษฐกิจ สังคม และสิ่งแวดล้อม เพื่อให้ สามารถกำหนดท่าทีของประเทศที่เหมาะสม โดยเฉพาะท่าทีการเจรจาในเชิงรุก โดยต้องเสริมสร้างความ เข้าใจและสนับสนุนให้เกิดความร่วมมือจากทุกภาคส่วนที่เกี่ยวข้อง ระหว่างภาคการเมือง หน่วยงาน ภาครัฐ ภาคประชาชน และภาคเอกชน

๕.๖.๒ สร้างความพร้อมและพัฒนาบุคลากรของหน่วยงานภาครัฐเพื่อเสริมสร้าง เทคนิคการเจรจา โดยสร้างทีมผู้เชี่ยวชาญที่มีความรู้ความสามารถ และสร้างเครือข่ายการเรียนรู้ การทำงานร่วมกัน รวมทั้งจัดเตรียมบุคลากรรุ่นใหม่ให้สามารถรองรับการปฏิบัติงานอย่างต่อเนื่อง

๕.๖.๓ พัฒนาความร่วมมือในกลุ่มอาเซียน และประเทศคู่ค้าสำคัญ เพื่อประโยชน์ร่วมกันโดยเฉพาะความร่วมมือในการพัฒนาทางวิทยาศาสตร์และเทคโนโลยีการลดก๊าซเรือนกระจก และการปรับตัว การบริหารจัดการและการใช้ทรัพยากรธรรมชาติร่วมกันอย่างยั่งยืน อาทิ ด้านทรัพยากรน้ำ ความหลากหลายทางชีวภาพ และสร้างแนวร่วมเพื่อสร้างอำนาจต่อรองในเวทีระหว่างประเทศด้านการค้า การลงทุน และสิ่งแวดล้อม รวมทั้งจัดเตรียมแผนรองรับการเป็นประชาคมเศรษฐกิจอาเซียนที่จะส่งผลกระทบต่อทรัพยากรธรรมชาติและสิ่งแวดล้อมของประเทศ ทั้งในระดับภาคและระดับประเทศ

๕.๖.๔ สนับสนุนการดำเนินงานตามพันธกรณีและข้อตกลงระหว่างประเทศ ด้านทรัพยากรธรรมชาติและสิ่งแวดล้อม รวมทั้งข้อตกลง อนุสัญญา และพิธีสารที่เกี่ยวข้อง อาทิ อนุสัญญาว่าด้วยความหลากหลายทางชีวภาพ และพิธีสารที่เกี่ยวข้องเพื่อคุ้มครองและอนุรักษ์ทรัพยากร ความหลากหลายทางชีวภาพและพันธุกรรม โดยให้ชุมชนมีการเข้าถึงเพื่อใช้ประโยชน์อย่างยั่งยืน กำหนดมาตรการเพื่อความปลอดภัยทางชีวภาพ และสนับสนุนให้เกิดกลไกการแบ่งปันผลประโยชน์ที่เป็นธรรมเมื่อมีการใช้ประโยชน์เชิงพาณิชย์ รวมทั้งพันธกรณีและข้อตกลงว่าด้วยการพัฒนาที่ยั่งยืน อนุสัญญาว่าด้วยการเปลี่ยนแปลงสภาพภูมิอากาศ อนุสัญญาบาเซล และอนุสัญญาสต็อกโฮล์มว่าด้วย สารมลพิษที่ตกค้างยาวนาน เป็นต้น

๕.๗ การควบคุมและลดมลพิษ เพื่อสร้างคุณภาพสิ่งแวดล้อมที่ดีให้กับประชาชน มีแนวทางสำคัญ ดังนี้

๕.๗.๑ ลดปริมาณมลพิษทางอากาศ โดยเฉพาะปริมาณฝุ่นละอองขนาดเล็ก โดยส่งเสริมให้มีระบบขนส่งมวลชนในพื้นที่เมืองใหญ่ ส่งเสริมให้ประชาชนลดการใช้รถยนต์ส่วนบุคคล พิจารณาเก็บค่าธรรมเนียมเข้าพื้นที่ที่การจราจรแออัด กำหนดอายุการใช้งานรถยนต์และรถรับจ้าง และสนับสนุนมาตรการด้านผังเมือง เพื่อลดปัญหาจราจรและมลพิษทางอากาศและเสียง เปิดโอกาสให้ภาคประชาชนมีส่วนร่วมในการกำหนดมาตรการป้องกันและการชดเชยผลกระทบที่เกิดจากการพัฒนา รวมทั้งส่งเสริมและสนับสนุนการใช้เทคโนโลยีสะอาดและเชื้อเพลิงสะอาดในกระบวนการผลิตของภาคอุตสาหกรรม ตลอดจนการใช้กฎหมายในการควบคุมการเผาในที่โล่งอย่างเคร่งครัด

๕.๗.๒ เพิ่มประสิทธิภาพการจัดการขยะและน้ำเสียชุมชน โดยสนับสนุนการจัดตั้งระบบที่สอดคล้องกับปัญหาและศักยภาพของท้องถิ่น และส่งเสริมให้เอกชนเข้ามาร่วมลงทุนในการดำเนินงาน สนับสนุนการลดปริมาณของเสีย ณ แหล่งกำเนิด โดยส่งเสริมให้เกิดกลไกการคัดแยกขยะ เพื่อนำกลับมาใช้ใหม่ให้มากที่สุด รวมทั้งใช้เครื่องมือทางเศรษฐศาสตร์ในการสร้างแรงจูงใจเพื่อลดปริมาณขยะและน้ำเสีย เช่น การเก็บภาษีการปล่อยมลพิษ หรือค่าธรรมเนียมการใช้สินค้าที่ก่อมลพิษสูง ให้ความสำคัญกับการแก้ไขปัญหาในพื้นที่วิกฤต เร่งรัดการลงทุนก่อสร้างระบบบำบัดน้ำเสียรวมชุมชน และระบบการจัดการขยะแบบครบวงจร ส่งเสริมธุรกิจชุมชนและธุรกิจเอกชนจากขยะรีไซเคิล รวมทั้งสนับสนุนให้มีการผลิตและใช้พลังงานทดแทนจากของเสีย โดยสร้างมาตรการจูงใจในการแปรรูปขยะเป็นพลังงานให้เกิดผลในทางปฏิบัติ ตลอดจน ออกกฎ ระเบียบที่เกี่ยวข้องเพื่อให้มีการจัดเก็บค่าธรรมเนียมการให้บริการบำบัดน้ำเสียและกำจัดขยะมูลฝอยเพื่อให้ท้องถิ่นมีรายได้เพียงพอในการบริหารจัดการและบำรุงรักษาระบบบำบัดและกำจัดของเสียอย่างต่อเนื่องและยั่งยืน

๕.๗.๓ พัฒนาระบบการจัดการของเสียอันตราย ขยะอิเล็กทรอนิกส์ และขยะติดเชื้อ โดยสนับสนุนการก่อสร้างศูนย์จัดการของเสียอันตรายจากชุมชน เพิ่มความรับผิดชอบของผู้ประกอบการในการจัดการขยะอันตรายและสารอันตรายให้มากขึ้น ติดตามและเฝ้าระวังไม่ให้เกิดการลักลอบทิ้งสารอันตราย กากอุตสาหกรรมและขยะติดเชื้อในสิ่งแวดล้อม ป้องกันการลักลอบนำเข้าสู่สารอันตรายมาใช้ในกิจการที่ผิดวัตถุประสงค์ สนับสนุนการจัดทำระบบฐานข้อมูลเอกลักษณ์ของกากอุตสาหกรรมอันตรายจากโรงงานอุตสาหกรรมประเภทต่าง ๆ กำหนดให้โรงงานที่มีการใช้สารเคมี หรือมีกากอุตสาหกรรมอันตราย ต้องวางหลักประกันเมื่อขออนุญาตหรือขอขยายการประกอบกิจการ แก้ไขกฎ ระเบียบที่เกี่ยวข้อง เพื่อเพิ่มประสิทธิภาพในการจัดการ การขนส่งและการรีไซเคิลกากอุตสาหกรรมอันตราย รวมทั้งจัดให้มีการวิจัยและพัฒนาเทคโนโลยีการกำจัดกากอุตสาหกรรมอันตราย ที่ไม่ยุ่งยากและประหยัดค่าใช้จ่าย ตลอดจนกำหนดมาตรการควบคุมคุณภาพสินค้าที่นำเข้า ที่จะก่อให้เกิดปัญหาการจัดการขยะและปัญหาสิ่งแวดล้อมภายในประเทศ เพื่อรองรับมาตรการส่งเสริมการค้าเสรีภายในกรอบความร่วมมือต่าง ๆ อาทิ อาเซียน - จีน เป็นต้น

๕.๗.๔ ลดความเสี่ยงอันตราย การรั่วไหล และการเกิดอุบัติเหตุจากสารเคมี โดยให้ความสำคัญกับการจัดการสารเคมีอย่างครบวงจร พิจารณาจำกัด หรือยกเลิกการนำเข้าและการใช้สารเคมีทางการเกษตรที่มีความเสี่ยงสูง ส่งเสริมการใช้สารทดแทนสารเคมี พัฒนาและเชื่อมโยงฐานข้อมูลสารเคมีของแต่ละหน่วยงานตั้งแต่ต้นน้ำถึงปลายน้ำ ทั้งบัญชีการนำเข้า การผลิต การดำเนินการกับสารเคมีที่มีอยู่ ตลอดจนถึงการกำจัด จัดทำระบบข้อมูลการใช้สารเคมีทางการเกษตร และวัตถุอันตรายตั้งแต่ระดับหมู่บ้าน โดยการมีส่วนร่วมของประชาชนในพื้นที่ สื่อสารความเสี่ยงให้ผู้ประกอบการมีความรู้ความเข้าใจเพื่อลดการใช้สารเคมีที่มีอันตรายในกระบวนการผลิต และให้ความรู้แก่ประชาชนและกลุ่มเสี่ยงเพื่อให้เกิดการป้องกันตนเองได้อย่างถูกต้อง รวมทั้งส่งเสริมการคุ้มครองผู้บริโภค โดยสร้างระบบเฝ้าระวังและติดตามตรวจสอบด้านความปลอดภัยสารเคมีและสินค้าที่อาจเป็นอันตรายต่อสุขภาพอนามัยของผู้บริโภค พัฒนาผลิตภัณฑ์ระบบการจำแนกความอันตราย และระบบการติดฉลาก ตลอดจนสร้างเครือข่ายทางสังคมในการเฝ้าระวังและจัดการสารเคมี

๕.๗.๕ พัฒนาระบบเตือนภัย แจ้งเหตุฉุกเฉิน และระบบการจัดการเมื่อเกิดอุบัติเหตุด้านมลพิษ ทั้งระดับประเทศและระดับท้องถิ่น รวมทั้งพัฒนาศักยภาพบุคลากรในการตอบสนองต่อภาวะฉุกเฉิน ตลอดจนกำหนดมาตรการรักษา เยียวยาและฟื้นฟูสิ่งแวดล้อมและผู้ได้รับผลกระทบ เมื่อมีเหตุอุบัติภัยด้านมลพิษ โดยจัดให้มีกองทุนเยียวยาและฟื้นฟูพื้นที่และผู้ได้รับผลกระทบ โดยระดมทุนจากผู้ผลิต ผู้ประกอบการ และโรงงานผู้ก่อมลพิษ รวมทั้งการใช้มาตรการทางการคลังที่เหมาะสมสอดคล้องตามหลักการผู้ก่อมลพิษเป็นผู้จ่าย

๕.๘ การพัฒนาระบบการบริหารจัดการทรัพยากรธรรมชาติและสิ่งแวดล้อมให้มีประสิทธิภาพ โปร่งใสและเป็นธรรมอย่างบูรณาการ มีแนวทางหลัก ดังนี้

๕.๘.๑ พัฒนาชุมชนให้เข้มแข็ง และส่งเสริมสิทธิชุมชนในการเข้าถึงและใช้ประโยชน์ทรัพยากรธรรมชาติอย่างสมดุลและยั่งยืน โดยสนับสนุนแนวทางการใช้ประโยชน์ทรัพยากรธรรมชาติเชิงอนุรักษ์และแนวทางการพัฒนาเศรษฐกิจจากฐานชีวภาพ ตามวิถีชีวิต ภูมิปัญญา และวัฒนธรรมดั้งเดิม ภายใต้หลักการคนอยู่ร่วมกับระบบนิเวศอย่างเกื้อกูล สนับสนุนสิทธิของชุมชน บทบาทของปราชญ์ชาวบ้านและผู้นำชุมชน ในการจัดการทรัพยากรธรรมชาติเพื่อการพึ่งตนเอง สร้างความรู้ความเข้าใจที่ถูกต้องเกี่ยวกับระบบนิเวศเพื่อให้ชุมชนเกิดความรักและหวงแหน ทรัพยากรธรรมชาติ และสนับสนุนให้ชุมชนสำรวจทรัพยากรธรรมชาติ ความหลากหลายทางชีวภาพ และภูมิปัญญาท้องถิ่นเพื่อจัดทำฐานข้อมูลระดับชุมชน โดยร่วมกับองค์กรท้องถิ่น ตลอดจนส่งเสริมระบบการจัดการที่เคารพสิทธิทางปัญญา ค้ำครองทรัพย์สินทางปัญญา โดยเฉพาะด้านสิ่งบ่งชี้ทางภูมิศาสตร์ และปกป้องทรัพยากรของชุมชน

๕.๘.๒ สนับสนุนกระบวนการมีส่วนร่วมและพัฒนาศักยภาพของท้องถิ่นและชุมชน โดย สนับสนุนการจัดการเชิงพื้นที่ พัฒนากลไกการจัดการร่วมที่ประกอบด้วยภาครัฐ ภาคเอกชน ภาควิชาการ องค์กรปกครองส่วนท้องถิ่น และชุมชน รวมทั้งการจัดตั้งสภาสิ่งแวดล้อมชุมชนท้องถิ่น เพื่อรับฟังความคิดเห็นเกี่ยวกับโครงการพัฒนาของภาครัฐที่อาจส่งผลกระทบต่อวิถีชีวิตความเป็นอยู่ สุขภาพอนามัยและสิ่งแวดล้อมของชุมชนในทุกขั้นตอน บนพื้นฐานขององค์ความรู้ ข้อมูลที่ถูกต้อง เปิดเผย โปร่งใส สามารถเข้าถึงได้อย่าง เท่าเทียม เสริมสร้างบทบาทของสื่อมวลชนในการสร้างความตระหนักรู้และความตื่นตัวของสาธารณชนในการดูแลคุ้มครองทุนทางทรัพยากรธรรมชาติและสิ่งแวดล้อมของประเทศ รวมทั้งพัฒนาศักยภาพขององค์กรปกครองส่วนท้องถิ่นให้เข้มแข็งด้านการบริหารจัดการ ทรัพยากรธรรมชาติและสิ่งแวดล้อม โดยเฉพาะการบริหารจัดการน้ำ และมลพิษทางน้ำ การจัดการขยะ และของเสียอันตราย รวมทั้งการจัดการภัยพิบัติ

๕.๘.๓ ปรับปรุงกฎหมายให้สอดคล้องกับการเปลี่ยนแปลงทางเศรษฐกิจและสังคม และบังคับใช้อย่างเสมอภาคเป็นธรรม ปรับปรุงกฎหมายและกฎระเบียบของภาครัฐ เพื่อลดความขัดแย้ง แก้ไขปัญหาความเหลื่อมล้ำในการเข้าถึงและใช้ประโยชน์ทรัพยากรธรรมชาติของชุมชน รวมทั้งจัดทำกฎหมายรองเพื่อสนับสนุนการอนุรักษ์ การใช้ประโยชน์อย่างยั่งยืนและแบ่งปันผลประโยชน์อย่างเป็นธรรม ผลักดันการจัดเก็บภาษีที่ดินแบบก้าวหน้าเพื่อกระจายการถือครองที่ดิน และร่างพระราชบัญญัติการมีส่วนร่วมของประชาชนในกระบวนการนโยบายสาธารณะไปสู่การปฏิบัติ ปรับปรุงกฎหมายผังเมือง ให้ทันสมัยและบังคับใช้อย่างเท่าเทียมและจริงจัง ทบทวนหลักเกณฑ์การจัดสรรผลประโยชน์จากการใช้ทรัพยากรแร่ เพิ่มบทลงโทษ ต่อผู้บุกรุกทำลายทรัพยากรธรรมชาติและสิ่งแวดล้อม การลักลอบเคลื่อนย้ายสัตว์ป่า และการลักลอบทิ้งสารพิษ รวมทั้งพัฒนากระบวนการยุติธรรมด้านสิ่งแวดล้อมที่ครอบคลุมตั้งแต่การเข้าถึงข้อมูลข่าวสาร การคุ้มครองสิทธิชุมชน การพิสูจน์ความเสียหาย และการพัฒนาองค์ความรู้ทางวิทยาศาสตร์เพื่อใช้ประกอบการพิจารณา นอกจากนี้ ควรใช้กลไกทางสังคม ติดตามตรวจสอบ กำกับดูแลผู้ละเมิดกฎหมายและการดำเนินงานของภาครัฐให้เป็นไปตามกฎหมาย

๕.๘.๔ ปรับนโยบายการลงทุนภาครัฐให้เอื้อต่อการอนุรักษ์และฟื้นฟูทรัพยากรธรรมชาติและสิ่งแวดล้อม โดยไม่ส่งเสริมการลงทุนในอุตสาหกรรมที่ส่งผลกระทบต่อทรัพยากรธรรมชาติและสิ่งแวดล้อม รวมทั้งมีมาตรการควบคุมการใช้พื้นที่ตามนโยบายส่งเสริมพืชเศรษฐกิจไม่ให้เกิดการบุกรุกทำลายพื้นที่อนุรักษ์และระบบนิเวศที่เปราะบาง สนับสนุนการศึกษาวิจัยเพื่อประเมินมูลค่าที่แท้จริงและมูลค่าในอนาคตของทรัพยากรธรรมชาติในการทำหน้าที่ของระบบนิเวศ ปรับปรุงกระบวนการจัดทำรายงานการวิเคราะห์ผลกระทบสิ่งแวดล้อม การประเมินผลกระทบสิ่งแวดล้อมเชิงยุทธศาสตร์ และผลกระทบสิ่งแวดล้อมเชิงสุขภาพ พัฒนาหลักเกณฑ์การประเมินความคุ้มค่าของโครงการลงทุนที่คิดรวมต้นทุนการใช้หรือสูญเสียทรัพยากรธรรมชาติ การก่อกมลพิษ และผลกระทบต่อสุขภาพและวิถีชีวิตของชุมชนเพื่อประกอบการตัดสินใจเชิงนโยบาย จัดทำเขตเศรษฐกิจแร่ทั้งประเทศ เพื่อประกอบการวางแผนการพัฒนาและบริหารจัดการทรัพยากรแร่อย่างยั่งยืน

๕.๘.๕ ผลักดันให้มีการจัดเก็บภาษีสิ่งแวดล้อม รวมถึงการปฏิรูปการบริหารจัดการงบประมาณของประเทศ เพื่อสร้างแรงจูงใจในการใช้ทรัพยากรธรรมชาติอย่างมีประสิทธิภาพ และลดการก่อกมลพิษ ตามแนวทางการปฏิรูประบบภาษีเพื่อการรักษาสิ่งแวดล้อมให้เป็นรูปธรรม เช่น พิจารณาเก็บภาษีการปล่อยมลพิษ ภาษีหรือค่าธรรมเนียมในการใช้สินค้าที่ก่อให้เกิดผลกระทบต่อสิ่งแวดล้อม ภาษีสารเคมี เป็นต้น และนำรายได้จากภาษีและค่าธรรมเนียมดังกล่าวมาสนับสนุนการฟื้นฟูสิ่งแวดล้อมและสุขภาพอนามัยของประชาชนที่ได้รับผลกระทบจากมลพิษ และส่งเสริมการผลิตที่ยั่งยืน

๕.๘.๖ สร้างรายได้จากการอนุรักษ์ทรัพยากรธรรมชาติและหลากหลายทางชีวภาพ ส่งเสริมการพัฒนาเศรษฐกิจจากทรัพยากรพันธุกรรมและความหลากหลายทางชีวภาพ ให้มีการอนุรักษ์ การวิจัยและพัฒนาพันธุกรรมท้องถิ่นและพืชพื้นบ้าน เพื่อสร้างนวัตกรรมในการผลิตสินค้าและบริการที่มีมูลค่าเพิ่มและเป็นเอกลักษณ์ของประเทศ เช่น สมุนไพร เวชภัณฑ์ เครื่องสำอาง และผลิตภัณฑ์ธรรมชาติ ตามแนวทางการพัฒนาเศรษฐกิจสร้างสรรค์ โดยคำนึงถึงการอนุรักษ์และฟื้นฟูแหล่งกำเนิดทรัพยากรที่ใช้ ร่วมด้วยสนับสนุนการนำกลไกใหม่ ๆ ที่เกิดขึ้นในเวทีประชาคมโลก มาปรับใช้เพื่อสร้างรายได้ทางเศรษฐกิจให้กับชุมชนและภาคีที่เกี่ยวข้องในการดูแลทรัพยากรธรรมชาติอย่างเหมาะสม อาทิ กลไกการลดก๊าซเรือนกระจกจากการทำลายป่าและความเสื่อมโทรมของป่า การอนุรักษ์ การจัดการป่าอย่างยั่งยืน และการเพิ่มพูนปริมาณคาร์บอนในประเทศกำลังพัฒนา การเก็บค่าบริการเชิงนิเวศ (Payment for Ecosystem Services : PES) และกลไกการพัฒนาที่สะอาด

๕.๘.๗ พัฒนาระบบฐานข้อมูลและระบบติดตามประเมินผล รวมทั้งส่งเสริม การศึกษาวิจัย เพื่อสร้างระบบบริหารจัดการทรัพยากรธรรมชาติและสิ่งแวดล้อมที่มีประสิทธิภาพ อย่างบูรณาการ โดยส่งเสริมและพัฒนาระบบฐานข้อมูลที่เป็นปัจจุบัน สามารถนำมาใช้ประกอบการ ตัดสินใจในเชิงนโยบายได้อย่างรวดเร็ว รวมทั้ง จัดให้มีระบบการศึกษาวิจัยที่สามารถนำไปใช้ประโยชน์ ให้เกิดผลในทางปฏิบัติอย่างเป็นรูปธรรม โดยเฉพาะการวิจัยร่วมระหว่างนักวิชาการและชุมชนท้องถิ่น เพื่อเชื่อมโยงภูมิปัญญาในพื้นที่กับวิชาการสมัยใหม่ และพัฒนากลไกและระบบการติดตามประเมินผล การดำเนินงานตามนโยบายรัฐบาล เพื่อศึกษาผลกระทบอย่างรอบด้าน โดยเฉพาะมิติด้าน ทรัพยากรธรรมชาติและสิ่งแวดล้อม และนำมาใช้เป็นข้อมูลประกอบการปรับนโยบายไปสู่การพัฒนา ที่ยั่งยืนและลดความขัดแย้งเชิงนโยบายระหว่างการพัฒนาและการอนุรักษ์

บทที่ ๙

แนวทางการบริหารจัดการแผนพัฒนา ฯ ฉบับที่ ๑๑ สู่การปฏิบัติ

๑. บทนำ

การบริหารจัดการการพัฒนาประเทศเป็นกระบวนการสำคัญที่จะนำแผนพัฒนาประเทศไปปฏิบัติให้เกิดผลตามวัตถุประสงค์และเป้าหมายของแผน กระบวนการดังกล่าวได้มีพัฒนาการมาเป็นลำดับทั้งกลไก กระบวนการ และผู้มีส่วนเกี่ยวข้องภายใต้สถานการณ์แวดล้อมที่เปลี่ยนแปลงและมีผลต่อการบริหารการพัฒนาประเทศนับตั้งแต่เริ่มใช้แผนพัฒนาเป็นเครื่องมือจากแผนพัฒนา ฯ ฉบับที่ ๑ ถึงแผนพัฒนา ฯ ฉบับที่ ๑๐ ในระยะของแผนพัฒนา ฯ ฉบับที่ ๑๑ ซึ่งเป็นช่วงที่สังคมไทยกำลังเผชิญกับความท้าทายที่มีความซับซ้อนและหลากหลายมากขึ้นทุกขณะ การฉีกพลังของทุกภาคส่วนในการสร้างสังคมที่มีความสุข มีความเสมอภาค เป็นธรรม และมีภูมิคุ้มกันภายใต้วิสัยทัศน์ของแผนจึงเป็นเงื่อนไขที่สำคัญของการบริหารจัดการแผน ฯ สู่การปฏิบัติ

ในภาวะที่ประเทศไทยต้องเผชิญกับบริบทการเปลี่ยนแปลงที่เป็นอยู่ในปัจจุบันและมีแนวโน้มที่จะเกิดขึ้นในระยะของแผนพัฒนา ฯ ฉบับที่ ๑๑ ทั้งที่จะเป็นโอกาสและข้อจำกัดของการบริหารจัดการการพัฒนาประเทศ จึงจำเป็นต้องทบทวนการบริหารจัดการแผนพัฒนา ฯ ฉบับที่ผ่านมาตลอดจนวิเคราะห์สถานะด้านการบริหารประเทศในปัจจุบันที่จะมีผลต่อการบริหารจัดการแผน ฯ ทั้งในด้านความเสี่ยงที่ต้องตระหนักและศักยภาพที่มีอยู่ เพื่อนำมาสรุปบทเรียนของการขับเคลื่อนแผนและกำหนดรูปแบบและแนวทางการบริหารจัดการแผนพัฒนา ฯ ฉบับที่ ๑๑ สู่การปฏิบัติที่ชัดเจนและมีประสิทธิภาพ ทั้งในระดับภาพรวมและระดับพื้นที่ภายใต้สภาวะแวดล้อมและเงื่อนไขที่ซับซ้อนมากขึ้นต่อไป

๒. การประเมินสถานการณ์ที่ผ่านมา

๒.๑ การทบทวนการบริหารจัดการแผนพัฒนา ฯ ฉบับที่ ๑ - ๑๐ สู่การปฏิบัติ
แผนพัฒนาเศรษฐกิจและสังคมของประเทศไทยมีวิวัฒนาการและการเปลี่ยนแปลงของแนวคิดการพัฒนาตามยุคสมัย มีแนวคิดพื้นฐาน จุดมุ่งหมายหลัก รูปแบบ วิธีการและกระบวนการจัดทำแผน ตลอดจนแนวทางการบริหารจัดการแผนพัฒนา ฯ ที่แตกต่างกันออกไป จำแนกได้เป็น ๓ ระยะ ดังนี้

ระยะที่ ๑ แผนพัฒนา ฯ ฉบับที่ ๑ - ๔ ภาครัฐเป็นกลไกหลักในการบริหารจัดการแผนสู่การปฏิบัติ แผนพัฒนา ฯ ระยะแรก จัดทำโดยกลุ่มนักวิชาการร่วมกับผู้เชี่ยวชาญจากต่างประเทศ มีวัตถุประสงค์ที่เน้นการเพิ่มอัตราการขยายตัวทางเศรษฐกิจ และการลงทุนในโครงการพื้นฐานต่าง ๆ อาทิ การคมนาคมและขนส่ง เชื้อเพลิงเพื่อการชลประทานและพลังงานไฟฟ้า เพื่อสร้างพื้นฐานรองรับการลงทุนของภาคเอกชน ในระยะต่อมา วัตถุประสงค์หลักยังคงมุ่งการพัฒนาเศรษฐกิจอย่างต่อเนื่องให้เป็นเครื่องมือในการสร้างความเป็นธรรมในสังคม

การขับเคลื่อนการพัฒนาอาศัยมติคณะรัฐมนตรีในการสั่งการ และหน่วยงานนำไปดำเนินการอย่างเคร่งครัดผ่านแผนปฏิบัติการกระทรวง โดยมีการจัดสรรงบประมาณหรือเงินสนับสนุนชัดเจน ในช่วงนี้ ภาครัฐเป็นกลไกการพัฒนาหลัก และการดำเนินงานเป็นการสั่งการจากบนลงล่าง ขณะที่ภาคส่วนอื่น ๆ มีส่วนร่วมน้อยในการบริหารจัดการแผนพัฒนาประเทศ

ระยะที่ ๒ แผนพัฒนา ฯ ฉบับที่ ๕ - ๗ ภาคเอกชนเริ่มเข้ามามีบทบาทร่วมในการขับเคลื่อนการพัฒนา ในระยะนี้การเมืองในประเทศมีความมั่นคง แต่ความยากจนของคนในชนบทอยู่ในระดับสูง การพัฒนาจึงเน้นการขยายตัวทางเศรษฐกิจอย่างมีเสถียรภาพและมุ่งแก้ปัญหาความยากจน โดยเฉพาะในช่วงแผนพัฒนา ฯ ฉบับที่ ๗ เริ่มให้ความสำคัญกับการพัฒนาที่ยั่งยืน เน้นความสมดุลระหว่างความเจริญเติบโตทางเศรษฐกิจ การกระจายรายได้ คุณภาพชีวิต และสิ่งแวดล้อม โดยผนึกกำลังภาคส่วนต่าง ๆ ในการป้องกันและแก้ไขปัญหาสิ่งแวดล้อม ขณะที่ประเทศได้เปิดเชื่อมโยงกับเศรษฐกิจโลกมากขึ้น วิธีการวางแผนเริ่มเปลี่ยนจากรายสาขามาเป็นแผนงาน “เชิงรุก” อาทิ แผนงานการพัฒนาพื้นที่บริเวณชายฝั่งทะเลตะวันออก และแผนงานการพัฒนาชนบท มีการกระจายการวางแผนลงสู่ระดับภูมิภาคและพื้นที่ให้เจ้าหน้าที่และผู้นำชุมชนเข้ามามีบทบาท และเปิดโอกาสให้ภาคเอกชนมีส่วนร่วมในการพัฒนามากขึ้น

การขับเคลื่อนแผนพัฒนา ฯ ฉบับที่ ๕ - ๗ ได้เปิดโอกาสให้ภาคส่วนต่าง ๆ มีส่วนร่วมในรูปแบบของกลไกคณะกรรมการต่าง ๆ อาทิ คณะกรรมการพัฒนาชนบทแห่งชาติ คณะกรรมการพัฒนาพื้นที่บริเวณชายฝั่งทะเลตะวันออก คณะกรรมการร่วมภาครัฐและเอกชนเพื่อแก้ไขปัญหาเศรษฐกิจ ทำหน้าที่กำหนดนโยบาย จัดทำแผน ขับเคลื่อนการพัฒนา และติดตามประเมินผล โดยระดมความร่วมมือจากภาคีต่าง ๆ ในลักษณะหุ้นส่วนการพัฒนา และได้ริเริ่มแนวคิดการจัดทำงบประมาณตามแผนงานทำให้หน่วยงานสามารถจัดทำแผนปฏิบัติการที่ตอบสนองแผนพัฒนา ฯ มากขึ้น

ระยะที่ ๓ แผนพัฒนา ฯ ฉบับที่ ๘ - ๑๐ ภาครัฐพัฒนาขยายสู่ภาคประชาสังคม และชุมชน ขณะที่การขับเคลื่อนใช้กระบวนการมีส่วนร่วมหลากหลายรูปแบบ ในระยะนี้ การวางแผนได้ปรับเปลี่ยนรูปแบบเป็นแผนเชิงยุทธศาสตร์ที่มุ่งกำหนดทิศทางการทำงานร่วมกันสำหรับรองรับความผันผวนของการเปลี่ยนแปลงต่าง ๆ เป็นการปรับเปลี่ยนแนวคิดและรูปแบบการวางแผนการพัฒนาประเทศสู่มิติใหม่ เน้นการพัฒนาแบบองค์รวมที่มีคนเป็นศูนย์กลางและพัฒนากระบวนการมีส่วนร่วมกระจายการวางแผนไปสู่ระดับล่างมากขึ้น การบริหารจัดการแผน ฯ สู่การปฏิบัติในระยะแผนพัฒนา ฯ ฉบับที่ ๘ ดำเนินการโดยกำหนดแนวทางการแปลงแผนงาน โครงการ และมาตรการที่ยึดพื้นที่ ภารกิจ และการมีส่วนร่วม ส่งเสริมให้มีการจัดทำแผนพัฒนาระดับชุมชน แต่ประเทศไทยประสบปัญหาวิกฤตเศรษฐกิจตั้งแต่ปี ๒๕๔๐ ส่งผลให้การบริหารจัดการประเทศมุ่งไปที่การแก้ปัญหาเศรษฐกิจเป็นสำคัญ

ขณะที่ในระยะแผนพัฒนา ฯ ฉบับที่ ๙ ภาครัฐขับเคลื่อนการพัฒนาโดยใช้แผนการบริหารราชการแผ่นดินที่จัดทำขึ้นจากการบูรณาการแนวนโยบายพื้นฐานแห่งรัฐในรัฐธรรมนูญแห่งราชอาณาจักรไทย พ.ศ. ๒๕๔๐ และนโยบายของรัฐบาลเป็นเครื่องมือสำคัญ ประกอบกับภาคการเมืองมีความเข้มแข็ง การดำเนินงานของหน่วยงานภาครัฐจึงมุ่งใช้นโยบายรัฐบาลเป็นกรอบในการจัดทำแผนงาน/โครงการผ่านแผนการบริหารราชการแผ่นดินมากกว่าการใช้แผนพัฒนา ฯ อย่างไรก็ตาม ในช่วงปี ๒๕๔๙ ประเทศไทยเกิดการเปลี่ยนแปลงทางการเมือง มีการยกเลิกรัฐธรรมนูญแห่งราชอาณาจักรไทย พ.ศ. ๒๕๔๐ ส่งผลให้การพัฒนาโดยใช้แผนการบริหารราชการแผ่นดินซึ่งกลไกการจัดทำยุทธศาสตร์การ จัดสรรงบประมาณประจำปี จึงใช้แผนพัฒนา ฯ เป็นกรอบการดำเนินงาน

สำหรับในระยะแผนพัฒนา ฯ ฉบับที่ ๑๐ แผน ฯ ครอบคลุมมิติการพัฒนาที่กว้างขวาง ทำให้ขาดจุดเน้นที่ชัดเจน ตลอดจนขาดแนวทางและกลไกขับเคลื่อนที่เป็นรูปธรรม ทำให้การขับเคลื่อนแผน ฯ ของแต่ละหน่วยงานทำได้ยากและการจัดสรรงบประมาณไม่เอื้อต่อการพัฒนาในเชิงยุทธศาสตร์ เนื่องจากยุทธศาสตร์ของแผนพัฒนา ฯ ฉบับที่ ๑๐ บางประเด็นการพัฒนาครอบคลุมภารกิจหลายกระทรวง แต่ไม่สามารถจัดสรรงบประมาณให้แก่กระทรวงดำเนินการกระจายไปในหลายยุทธศาสตร์หรือจัดสรรงบประมาณให้เกิดการทำงานร่วมกันระหว่างกระทรวงได้ ขณะที่ในระดับพื้นที่มียุทธศาสตร์การพัฒนาภาคเป็นกรอบการจัดทำแผนพัฒนาจังหวัดและกลุ่มจังหวัด แผนระดับท้องถิ่นและชุมชน นอกจากนี้ มีการจัดทำแผนแม่บทเฉพาะเรื่อง รวมทั้งการจัดตั้งคณะกรรมการระดับชาติขึ้นมากำกับ การดำเนินงาน อย่างไรก็ตาม การนำเสนอประเด็นการพัฒนาที่มีความสำคัญสูงในเชิงยุทธศาสตร์ของแผน ฯ เพื่อนำไปสู่การจัดทำแผนระดับรองสำหรับการขับเคลื่อนสู่การปฏิบัติไม่สามารถสะท้อนผลการพัฒนาได้ชัดเจน

โดยสรุป พัฒนาการของการวางแผนในช่วงแผนพัฒนา ฯ ฉบับที่ ๑ - ๑๐ ทั้งในแง่สาระและกระบวนการได้ปรับเปลี่ยนไปตามบริบทการเปลี่ยนแปลงทั้งภายในและภายนอกประเทศ โดยเฉพาะกระบวนการวางแผนและขับเคลื่อนการพัฒนา ข้อเสนอสำคัญที่จะต้องนำมาพิจารณาประกอบการวางแผนในช่วงต่อไปมี ๒ ประการ ดังนี้

๑. แนวคิดการพัฒนาที่เริ่มต้นจากบนลงล่างและแนวคิดที่ผลักดันให้มีการพัฒนาที่ริเริ่มจากล่างขึ้นบน ภายใต้กรอบของแนวคิดพื้นที่ - ภารกิจ - การมีส่วนร่วม ซึ่งได้พัฒนามาถึงจุดที่แนวคิดจากบนลงล่างและจากล่างขึ้นบน จะต้องหาจุดเชื่อมโยงในระดับพื้นที่เพื่อให้เกิดการบูรณาการ ทั้งในด้านสาระของการวางแผน และกระบวนการขับเคลื่อนที่จะต้องมีการสนับสนุนทั้งในด้านความรู้ เทคโนโลยี นวัตกรรม ความคิดสร้างสรรค์ การจัดสรรและใช้ทรัพยากร รวมทั้งงบประมาณที่สอดคล้องกับแนวคิดพื้นที่ - ภารกิจ - การมีส่วนร่วมอย่างมีประสิทธิภาพ

๒. แนวคิดที่เคยยึดแนวทางที่ให้ความสำคัญต่ออุปทานมาตั้งแต่เริ่มการพัฒนาภายใต้ระบบการวางแผนมีแนวโน้มปรับเปลี่ยนมาค้ำึงถึงหลักอุปสงค์ ผ่านกลไกและกระบวนการมีส่วนร่วมในระดับต่าง ๆ อาทิ กลไกคณะกรรมการร่วมภาครัฐและภาคเอกชน กลไกแผนท้องถิ่นและแผนชุมชน โดยเฉพาะการนำหลักปรัชญาของเศรษฐกิจพอเพียงมาประยุกต์ใช้ต้องให้ความสำคัญกับปัจจัย “ภูมิสังคม” ของพื้นที่ ดังนั้น การวางแผนในระยะต่อไป ควรให้ความสำคัญกับการสร้างความเชื่อมโยงระหว่างอุปทานและอุปสงค์ของการพัฒนาทั้งในระดับภาพรวม พื้นที่ ท้องถิ่น และชุมชน โดยมุ่งสร้างความสมดุลและความยั่งยืนของการพัฒนาในระยะยาว

๒.๒ การเปลี่ยนแปลงที่มีผลต่อการบริหารจัดการแผนพัฒนา ฯ ฉบับที่ ๑๑ สู่การปฏิบัติ

๒.๒.๑ การบริหารการพัฒนาประเทศในระยะที่ผ่านมา มีข้อจำกัด ทั้งความผันผวนทางการเมือง วิกฤตเศรษฐกิจ และความขัดแย้งในสังคมไทย สะท้อนว่าการขับเคลื่อนการพัฒนาในระยะต่อไป ต้องอาศัยความร่วมมือของภาคีต่าง ๆ ในลักษณะ “หุ้นส่วนการพัฒนา” ภายใต้การทำงานอย่างบูรณาการ เมื่อพิจารณาบทบาทภาคีการพัฒนา พบว่ามีปัญหาอุปสรรคของแต่ละภาคี ดังนี้

๑) ภาคราชการยังมีบทบาทสูง บริหารงานลักษณะรวมศูนย์ที่ส่วนกลาง การปฏิรูประบบการบริหารจัดการภาครัฐ ภายใต้แนวคิดการบริหารกิจการบ้านเมืองแบบมีส่วนร่วม ส่งผลให้โครงสร้างการบริหารประเทศเชื่อมโยงกัน และทำงานภายใต้เครือข่ายภาคีการพัฒนา โดยมีกลไกและเครื่องมือรองรับในทุกระดับตั้งแต่ประเทศ จังหวัด ท้องถิ่นและชุมชน อย่างไรก็ตาม การพัฒนาภาคีจังหวัดและกลุ่มจังหวัดแบบบูรณาการทำให้การกระจายอำนาจมุ่งสู่ราชการส่วนภูมิภาคมากกว่าท้องถิ่น หน่วยงานระดับภาคไม่สามารถปรับตัวรองรับการพัฒนาในมิติและรูปแบบใหม่ การจัดทำยุทธศาสตร์การพัฒนาในระดับจังหวัดถึงชุมชนมีความสอดคล้องเชื่อมโยงและบูรณาการกันน้อย ไม่สามารถสอดประสานกับแผนงานระดับภาคและประเทศในทิศทางเดียวกัน ขณะที่องค์กรปกครองส่วนท้องถิ่น (อปท.) ไม่สามารถดำเนินการได้อย่างมีประสิทธิภาพ เนื่องจากความล่าช้าของการถ่ายโอนบางภารกิจ รวมถึงมีความซ้ำซ้อนในภารกิจการจัดบริการสาธารณะกับหน่วยงานต่าง ๆ ส่งผลให้การมีส่วนร่วมและเข้าถึงทรัพยากรของประชาชนฐานล่างมีข้อจำกัด ขณะเดียวกัน การบริหารงานต่าง ๆ ของภาคราชการยังไม่สามารถปรับให้เข้ากับการเปลี่ยนแปลงและความแตกต่างในเชิงพื้นที่ได้ ประกอบกับการทำงานต้องยึดกฎระเบียบเดียวกันทั่วประเทศ ทำให้ขาดความยืดหยุ่น เป็นอุปสรรคต่อการทำงานร่วมกับภาคีต่าง ๆ

๒) ชุมชนไม่สามารถจัดทำแผนชุมชนที่เชื่อมโยงกับแผนระดับอื่น ๆ ในพื้นที่ได้อย่างเหมาะสม โดยเฉพาะแผนท้องถิ่นและแผนจังหวัด แม้ว่าได้มีการจัดสรรงบประมาณให้แก่จังหวัดโดยตรง และจัดทำประชาคมในพื้นที่ เพื่อให้แผนชุมชน แผนท้องถิ่น และแผนจังหวัดสอดคล้องเชื่อมโยงกัน แต่ในทางปฏิบัติหลายชุมชนประสบปัญหาต่าง ๆ อาทิ ไม่สามารถเสนอแผนชุมชนได้ทันกับกรอบเวลาการจัดทำแผนจังหวัด หรือแผนชุมชนถูกนำไปรวบรวมโดยขาดการวิเคราะห์ในเชิงความเชื่อมโยง และไม่สอดคล้องกับยุทธศาสตร์ของแผนจังหวัด นอกจากนี้ ชุมชนยังขาดพลังและมีบทบาทน้อยในการติดตามความก้าวหน้าของแผนงาน/โครงการ รวมถึงขาดการติดตามและประเมินผลแผนท้องถิ่นอย่างเป็นระบบ

๓) ภาคเอกชนมีบทบาทมากขึ้น แต่อยู่ในวงจำกัด โดยมีส่วนร่วมพัฒนาที่เน้นเฉพาะเรื่องที่เกี่ยวข้องโดยตรงกับธุรกิจ ซึ่งมักเป็นการพัฒนารายสาขาที่ยังไม่ได้คำนึงถึงภาพรวม การพัฒนาเศรษฐกิจและสังคม ขณะเดียวกัน การทำงานร่วมกับท้องถิ่น/ชุมชน ในลักษณะภาคี การพัฒนามีน้อย ส่วนใหญ่เป็นไปในลักษณะคู่ค้าหรือผู้ให้บริการกับผู้รับบริการ โดยบทบาทภาคเอกชน ทั้งในระดับคณะกรรมการพัฒนาจังหวัดและระดับของคณะกรรมการร่วมภาครัฐและเอกชนเพื่อแก้ไขปัญหาทางเศรษฐกิจ (กรอ.) มีจำกัดในด้านของประเด็นความสนใจและไม่สามารถดำเนินการด้านการบริหารการพัฒนาได้ด้วยตนเอง ต้องอาศัยการสนับสนุนจากภาครัฐอยู่มาก ทั้งนี้ ปัจจัยด้านกฎหมาย และกฎระเบียบของทางราชการบางส่วนเป็นอุปสรรคต่อการเปิดโอกาสให้ภาคเอกชนเข้ามามีส่วนร่วมในการพัฒนาได้อย่างเต็มที่

๔) สถาบันการศึกษาโดยเฉพาะมหาวิทยาลัยในส่วนกลาง และหน่วยงานวิจัยต่าง ๆ มีบทบาทมากขึ้นในยุคของเศรษฐกิจฐานความรู้ แต่มีบทบาทน้อยในการเข้าร่วมการพัฒนาท้องถิ่น โดยที่การศึกษาวิจัยเพื่อค้นหาค้นหาองค์ความรู้หรือนวัตกรรม เป็นนโยบายที่ภาครัฐรวมถึงภาคเอกชนให้ความสำคัญ ส่งผลให้สถาบันการศึกษาและหน่วยงานวิจัยต่าง ๆ ในส่วนกลางได้รับการสนับสนุนทรัพยากรอย่างต่อเนื่องในการพัฒนาความรู้และเทคโนโลยีโดยรวมมากกว่าระดับพื้นที่ ทำให้มีบทบาทร่วมพัฒนาท้องถิ่น/ชุมชนน้อย การส่งเสริมให้สถาบันการศึกษาและหน่วยงานวิจัยในส่วนกลางและในระดับพื้นที่ร่วมกับท้องถิ่น/ชุมชนในการค้นหาความรู้ที่สอดคล้องกับพื้นที่จึงมีความจำเป็น โดยเฉพาะการสนับสนุนให้พื้นที่กำหนดประเด็นการพัฒนาและขับเคลื่อนได้ด้วยตนเอง นอกจากนี้ ต้องผลักดันให้สถาบันการศึกษาในระดับพื้นที่ซึ่งมีความใกล้ชิดกับชุมชนอยู่แล้วให้ความสำคัญกับการใช้ความรู้และงานวิจัยเพื่อพัฒนาพื้นที่มากขึ้นเช่นกัน

๒.๒.๒ ปัจจัยที่เป็นความเสี่ยง/ข้อจำกัดต่อการบริหารจัดการแผนพัฒนา ฯ ฉบับที่ ๑๑ การขับเคลื่อนแผนพัฒนา ฯ ฉบับที่ ๑๑ สู่การปฏิบัติให้เกิดผลเป็นรูปธรรม ต้องคำนึงถึงความเสี่ยง/ข้อจำกัดต่าง ๆ ที่จะมีผลต่อความสำเร็จของการขับเคลื่อนแผน ฯ ในอนาคต ดังนี้

๑) การนำแผนพัฒนา ฯ ไปใช้ประโยชน์อย่างจริงจังในทางปฏิบัติมีน้อย เพราะภาคการเมืองยึดนโยบายของพรรคเป็นหลัก ขณะที่หน่วยงานภาครัฐดำเนินการตามนโยบายรัฐบาลที่บรรจุไว้ในแผนการบริหารราชการแผ่นดิน ทำให้แผนพัฒนา ฯ ได้รับความสำคัญน้อยลง ขณะเดียวกัน หน่วยงานภาครัฐเห็นว่าแผนพัฒนา ฯ มีเนื้อหาสาระที่ครอบคลุมทุกประเด็นการพัฒนาที่กว้างขวางและค่อนข้างเป็นนามธรรม แม้จะมีเป้าหมายทั้งเชิงคุณภาพและปริมาณ แต่ไม่มีการกำหนดตัวชี้วัดและหน่วยงานหรือกลไกรับผิดชอบที่ชัดเจนยากต่อการปฏิบัติและการติดตามประเมินผล

๒) ระยะเวลาการจัดสรรงบประมาณไม่สอดคล้องกับการประกาศใช้แผนพัฒนา ฯ การประกาศใช้แผนพัฒนา ฯ ฉบับที่ ๑๑ ในเดือนตุลาคม ๒๕๕๔ เป็นช่วงเวลาที่หน่วยงานราชการได้จัดทำค่าของงบประมาณประจำปี ๒๕๕๕ รวมถึงหน่วยงานระดับจังหวัดได้จัดทำแผนยุทธศาสตร์จังหวัดระยะเวลา ๔ ปีและองค์กรปกครองส่วนท้องถิ่นจัดทำแผนพัฒนาท้องถิ่นระยะเวลา ๓ ปีไว้ก่อนแล้ว จึงไม่สามารถนำแผนพัฒนา ฯ ฉบับที่ ๑๑ ไปบูรณาการได้ทันในปีแรกของแผนพัฒนา ฯ ฉบับที่ ๑๑

๓) การจัดสรรงบประมาณลงสู่พื้นที่แม้มีจำนวนสูงขึ้น แต่มีข้อจำกัดด้านการบริหารที่ทำให้การใช้จ่ายไม่ก่อให้เกิดประสิทธิผลและประสิทธิภาพสูงเท่าที่ควร การจัดสรรงบประมาณลงสู่พื้นที่ที่มีหลายช่องทาง ได้แก่ งบประมาณกระทรวงต่าง ๆ ในแผนงาน/โครงการที่เป็นภารกิจหลัก จังหวัด/กลุ่มจังหวัดที่ได้รับจัดสรรเพื่อการพัฒนาภายใต้ยุทธศาสตร์จังหวัด/กลุ่มจังหวัด ท้องถิ่นได้รับงบประมาณตามภารกิจที่ระบุอยู่ในกฎหมาย ชุมชนได้รับงบประมาณที่จัดสรรภายใต้โครงการต่าง ๆ ตามนโยบายรัฐบาล อาทิ กองทุนหมู่บ้านและชุมชนเมือง จึงทำให้มีงบประมาณกระจายอยู่ในพื้นที่ จำเป็นต้องกำหนดวิธีบริหารจัดการงบประมาณให้มีประสิทธิภาพ โปร่งใส และตอบสนองยุทธศาสตร์การพัฒนาพื้นที่อย่างเป็นรูปธรรม เกิดประโยชน์สูงสุดแก่ประชาชน

๔) กลไกการขับเคลื่อนแผนพัฒนาประเทศขาดการกำกับดูแลในภาพรวม ในระยะที่ผ่านมา ภาครัฐเป็นกลไกหลักที่ขับเคลื่อนแผนใน ๒ รูปแบบ ได้แก่ การผลักดันแผนสู่ภารกิจปกติของกระทรวง และการกำหนดประเด็นการพัฒนาเฉพาะเรื่องที่มีกลไกกำกับดำเนินงานเป็นการเฉพาะ อาทิ คณะกรรมการนโยบายการท่องเที่ยวแห่งชาติ คณะกรรมการส่งเสริมวิสาหกิจขนาดกลางและขนาดย่อม คณะกรรมการวิทยาศาสตร์ เทคโนโลยี และนวัตกรรมแห่งชาติ และคณะกรรมการทรัพยากรน้ำแห่งชาติ แต่ขาดกลไกประสานการดำเนินงานในภาพรวม ที่จะเชื่อมโยงนโยบาย แนวปฏิบัติ และการติดตามประเมินผล ให้การขับเคลื่อนแผนพัฒนาประเทศบรรลุผลตามวัตถุประสงค์

๕) การทุจริตคอร์รัปชันส่งผลกระทบต่อประสิทธิภาพและความเชื่อมั่นในระยะยาว การทุจริตคอร์รัปชันทำให้การบริหารจัดการประเทศมีความล่าช้า เนื่องจากกลไกต่าง ๆ ไม่สามารถทำงานได้เต็มประสิทธิภาพ ผลกระทบจากการคอร์รัปชันมีส่วนอย่างสำคัญที่ก่อให้เกิดความเหลื่อมล้ำในการกระจายผลประโยชน์ นำมาสู่ความขัดแย้งระหว่างกลุ่มต่าง ๆ ในสังคม จำเป็นต้องกำหนดแนวทางแก้ไขในระยะยาวที่อยู่บนพื้นฐานของการมีส่วนร่วมของภาคีต่าง ๆ เหตุผลสำคัญทำให้การแก้ปัญหาเป็นไปอย่างล่าช้า เกิดจากรูปแบบการคอร์รัปชันมีความซับซ้อน โดยเฉพาะการทุจริตเชิงนโยบายที่อาศัยการเปลี่ยนแปลงแก้ไขกฎ ระเบียบ หรือเงื่อนไขสัมปทานที่มีผลประโยชน์สูง ขณะที่กลไกตรวจสอบมีประสิทธิภาพค่อนข้างจำกัดในทางปฏิบัติ

๒.๒.๓ ปัจจัยเสริมสร้างประสิทธิภาพการบริหารจัดการแผนพัฒนา ฯ ฉบับที่ ๑๑ สู่การปฏิบัติให้ประสบผลสำเร็จ จากการพิจารณาจุดแข็ง/โอกาสด้านการบริหารจัดการประเทศภายใต้บทบาทของภาคส่วนต่าง ๆ ประกอบด้วย

๑) ภาครัฐมีเครื่องมือและวิธีการใหม่ ๆ ด้านการกระจายอำนาจที่เสริมให้การบริหารราชการส่วนภูมิภาคและท้องถิ่นมีประสิทธิภาพมากขึ้น สามารถสนับสนุนการพัฒนาในระดับพื้นที่ได้อย่างเป็นรูปธรรม ในระยะแผนพัฒนา ฯ ฉบับที่ ๑๐ มีการปรับโครงสร้าง กลไก และหลักเกณฑ์การจัดสรรทรัพยากรภาครัฐให้กระจายอำนาจการตัดสินใจสู่ภูมิภาค ท้องถิ่น และชุมชนเพิ่มขึ้น อาทิ ปรับปรุง พ.ร.บ. กำหนดแผนและขั้นตอนการกระจายอำนาจให้แก่องค์กรปกครอง

ส่วนท้องถิ่น (ฉบับที่ ๒ พ.ศ. ๒๕๔๙) มีผลต่อการแก้ไขปัญหาการถ่ายโอนงาน - คน - เงินให้ท้องถิ่น และสร้างความชัดเจนในบทบาทของกระทรวง กรม จังหวัด และองค์กรปกครองส่วนท้องถิ่น ส่งผลให้ท้องถิ่นมีขีดความสามารถเพิ่มขึ้นในการบริหารจัดการภารกิจของท้องถิ่น สามารถขับเคลื่อนการพัฒนา และสนับสนุนการปฏิบัติงานในระดับจังหวัด/กลุ่มจังหวัดมากขึ้น นอกจากนี้ การมี พ.ร.บ.ระเบียบบริหารราชการแผ่นดิน (ฉบับที่ ๗) พ.ศ. ๒๕๕๐ และ พ.ร.ฎ. ว่าด้วยการบริหารงานจังหวัดและกลุ่มจังหวัดแบบบูรณาการ พ.ศ. ๒๕๕๑ ที่กำหนดให้จังหวัด/กลุ่มจังหวัดยื่นคำขอจัดตั้งงบประมาณได้ และให้ถือว่าจังหวัด/กลุ่มจังหวัดเป็นส่วนราชการตามกฎหมายว่าด้วยวิธีการงบประมาณ ทำให้จังหวัดสามารถของบประมาณพัฒนาภายใต้แผนพัฒนาจังหวัด/กลุ่มจังหวัดที่ตอบสนองความต้องการของคนในพื้นที่ได้โดยตรง

๒) ภาคชุมชนและภาคประชาชนมีความเข้มแข็งและมีโอกาสเพิ่มขึ้นในการมีส่วนร่วมการบริหารจัดการประเทศ ประชาชนในวงกว้างตระหนักถึงความสำคัญของการมีส่วนร่วมในการปกป้องสิทธิประโยชน์ของตนเองและชุมชนมากขึ้น และมีช่องทางในการมีส่วนร่วมกับภาครัฐและภาคพัฒนาอื่น ๆ อาทิ การมีส่วนร่วมในสภาองค์กรชุมชนที่ให้สิทธิผู้แทนชุมชนมีส่วนร่วมในการพัฒนาชุมชน/ท้องถิ่น การเข้าร่วมเป็นผู้แทนในคณะกรรมการธรรมาภิบาลจังหวัด (ก.ธ.จ.) ทำหน้าที่สอดส่องและเสนอแนะการปฏิบัติภารกิจของหน่วยงานภาครัฐในจังหวัด ตลอดจนร่วมเป็นผู้แทนในเครือข่ายที่ปรึกษาผู้ตรวจราชการภาคประชาชนในการตรวจราชการระดับพื้นที่ร่วมกับผู้ตรวจราชการสำนักนายกรัฐมนตรีและผู้ตรวจราชการกระทรวง โดยเฉพาะการตรวจติดตามนโยบายสำคัญของรัฐบาล เป็นช่องทางให้ประชาชนทุกระดับทั่วประเทศเข้าร่วมในกระบวนการพัฒนาและตรวจสอบการดำเนินงานของภาครัฐได้กว้างขวาง

๓) ภาคธุรกิจเอกชนตระหนักถึงความสำคัญของการมีส่วนร่วมในการพัฒนาประเทศมีแนวคิดการดำเนินธุรกิจที่รับผิดชอบต่อสังคมและทำธุรกิจเพื่อสังคมมากขึ้น ภาคเอกชนได้ตระหนักถึงความสำคัญของการดูแลรับผิดชอบต่อสังคมและมีส่วนร่วมในการพัฒนาประเทศมากขึ้น ทั้งในด้านการพัฒนาภาคการผลิต การท่องเที่ยว การส่งเสริมธุรกิจชุมชน และการต่อต้านการทุจริตประพฤตินิষอบ โดยจัดทำแผนยุทธศาสตร์และมีกลไกขับเคลื่อนที่สำคัญทั้งในระดับชาติและจังหวัด อาทิ คณะกรรมการร่วมภาครัฐและเอกชนเพื่อแก้ไขปัญหาเศรษฐกิจ สภาหอการค้าแห่งประเทศไทย สภาอุตสาหกรรมแห่งประเทศไทย และสภาอุตสาหกรรมการท่องเที่ยวแห่งประเทศไทย

๔) ภาควิชาการตื่นตัวและได้รับการยอมรับมากขึ้นในฐานะแกนหลักของการพัฒนาในช่วงต่อไป หน่วยงานการวิจัยและพัฒนาบทบาทมากขึ้นในการเชื่อมโยงงานวิจัยลงสู่พื้นที่ โดยนำหลักการทางวิชาการมาสร้างกระบวนการเรียนรู้ การบริหารจัดการในชุมชน ส่งเสริมให้เกิดความร่วมมือมือภายในชุมชนตั้งแต่การรวบรวมข้อมูล การร่วมกันคิดวิเคราะห์เพื่อตัดสินใจ ไปจนถึงกำหนดแผนการแก้ไขปัญหาของตนเอง เกิดเป็นเครือข่ายภาคีในการพัฒนาที่ทำงานประสานความร่วมมือกับภาครัฐ ภาคเอกชน นักวิชาการ และองค์กรปกครองส่วนท้องถิ่นเพื่อตอบสนองการแก้ปัญหาเฉพาะพื้นที่ อาทิ ปัญหาความเหลื่อมล้ำ และปัญหาสังคมอื่น ๆ อย่างมีประสิทธิภาพ

๓. หลักการและวัตถุประสงค์การบริหารจัดการแผน ฯ สู่การปฏิบัติ
ความสำเร็จของการขับเคลื่อนแผนพัฒนาประเทศสู่การปฏิบัติขึ้นอยู่กับความชัดเจนของแผนและระบบ
การบริหารจัดการแผนสู่การปฏิบัติ การรับรู้ เข้าใจ และตระหนักถึงภารกิจและความรับผิดชอบร่วมกัน
ของทุกภาคส่วนในสังคมต่อการพัฒนาประเทศภายใต้ทิศทางที่ได้ร่วมกันกำหนดขึ้น โดยมีหลักการ
และวัตถุประสงค์ ดังนี้

๓.๑ หลักการ

หลักการพื้นฐานเพื่อการบริหารจัดการแผนพัฒนา ฯ ฉบับที่ ๑๑ สู่การปฏิบัติ
เป็นการขับเคลื่อนการพัฒนาอย่างเป็นขั้นเป็นตอน สร้างการยอมรับ และมีส่วนร่วมพัฒนาประเทศ
อย่างกว้างขวาง มุ่งให้เกิดการบูรณาการเชื่อมโยงแผนพัฒนา ฯ ฉบับที่ ๑๑ กับนโยบายรัฐบาล
และแผนระดับต่าง ๆ พร้อมทั้งผลักดันให้คนไทย ชุมชน และองค์กรทุกภาคส่วนร่วมพัฒนาตนเอง
ชุมชน และสังคม โดยใช้องค์ความรู้ที่สอดคล้องกับภูมิสังคม ด้วยความเสมอภาค เป็นธรรม และเกิด
ภูมิคุ้มกันต่อการเปลี่ยนแปลง ดังนี้

๓.๑.๑ ขับเคลื่อนการพัฒนาประเทศโดยยึดแผนพัฒนา ฯ ฉบับที่ ๑๑ เป็นกรอบ
ทิศทางหลัก และแปลงสู่การปฏิบัติในระดับต่าง ๆ ที่สอดคล้องกับสภาพภูมิสังคม

๓.๑.๒ กระจายการพัฒนาลงสู่พื้นที่ โดยยึดหลักการพัฒนาพื้นที่ ภารกิจ
และการมีส่วนร่วม (Area Function Participation : AFP) ให้จังหวัดเป็นพื้นที่ดำเนินการขับเคลื่อน
การพัฒนา และเป็นจุดเชื่อมโยงการพัฒนาจากชุมชนสู่ประเทศ และประเทศสู่ชุมชน

๓.๑.๓ เพิ่มการใช้องค์ความรู้ เทคโนโลยี นวัตกรรม และความคิดสร้างสรรค์
ให้เป็นเครื่องมือหลักในการขับเคลื่อนการพัฒนาในทุกภาคส่วนในระดับพื้นที่ ท้องถิ่น และชุมชน

๓.๑.๔ ใช้กลไกและเครื่องมือการพัฒนาของภาครัฐ ภาคประชาชน ภาคธุรกิจ
เอกชน และสื่อมวลชนอย่างบูรณาการให้การขับเคลื่อนเกิดประสิทธิภาพโดยกระบวนการสร้างเครือข่าย
หรือคลัสเตอร์ที่ตอบสนองต่อการแก้ไขปัญหาและการพัฒนาศักยภาพของพื้นที่

๓.๒ วัตถุประสงค์

๓.๒.๑ เพื่อให้การขับเคลื่อนยุทธศาสตร์ของแผนพัฒนา ฯ ฉบับที่ ๑๑ สู่การ
ปฏิบัติด้วยการมีส่วนร่วมของทุกภาคส่วน

๓.๒.๒ เพื่อบูรณาการแผนงานจากส่วนกลาง พื้นที่ และท้องถิ่น/ชุมชน ในการ
ขับเคลื่อนยุทธศาสตร์แผนพัฒนา ฯ ฉบับที่ ๑๑ สู่การปฏิบัติ

๓.๒.๓ เพื่อให้การติดตามและประเมินผลเชื่อมโยงอย่างเป็นระบบตั้งแต่ภาพรวม
ของประเทศลงสู่ภูมิภาค พื้นที่ และชุมชน

๔. แนวทางการขับเคลื่อนแผนฯ สู่การปฏิบัติ *

แนวทางการขับเคลื่อนแผนพัฒนาประเทศสู่การปฏิบัติมุ่งดำเนินการอย่างเป็นระบบครบวงจร ดังนี้

แผนภาพการบริหารจัดการแผนพัฒนาฯ ฉบับที่ ๑๑ สู่การปฏิบัติ

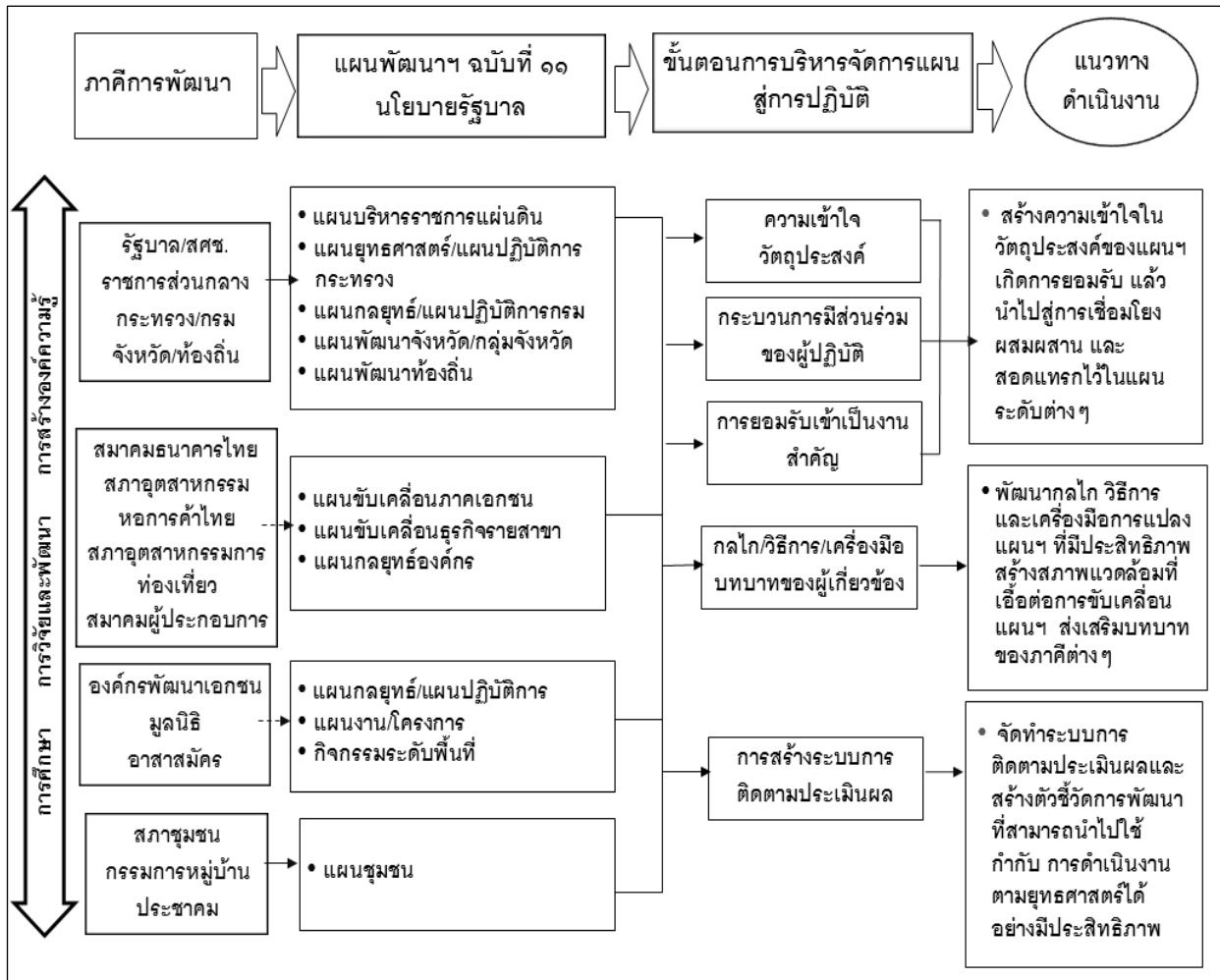

* การพัฒนาการบริหารจัดการแผนพัฒนาฯ ฉบับที่ ๑๑ อย่างมีประสิทธิภาพและเกิดประสิทธิผล สามารถนำแนวคิด Plan-Do-Check-Act (PDCA) มาปรับใช้ได้ เริ่มตั้งแต่จัดทำแนวทางยุทธศาสตร์ให้ชัดเจนทั้งวัตถุประสงค์ เป้าหมายและแนวทาง รวมทั้งจัดทำการบริหารจัดการ อาทิ กระบวนการ วิธีการและเครื่องมือต่าง ๆ ในการนำทางและกำกับการบริหารจัดการแผนไปสู่การปฏิบัติที่มีประสิทธิภาพ โดยทุกภาคส่วนมีการปฏิบัติงานภายใต้ระบบที่ออกแบบไว้อย่างจริงจัง รวมถึงตรวจสอบติดตามความก้าวหน้าและประเมินผลที่สะท้อนผลกระทบและความพึงพอใจของประชาชนที่มีต่อผลการพัฒนาที่เกิดขึ้น นำไปสู่การปรับเปลี่ยนกระบวนการและวิธีการดำเนินงานให้การขับเคลื่อนแผนบรรลุตามวัตถุประสงค์ที่กำหนด

๔.๑ การสร้างความรู้ความเข้าใจให้ทุกภาคส่วนตระหนักถึงความสำคัญและพร้อมเข้าร่วมในการผลักดันแผนพัฒนา ฯ ฉบับที่ ๑๑ ไปสู่การปฏิบัติ สำนักงานคณะกรรมการพัฒนาการเศรษฐกิจและสังคมแห่งชาติ (สศช.) สร้างความเข้าใจกับภาคีทุกภาคส่วน ถึงวัตถุประสงค์ เป้าหมายของแผนพัฒนา ฯ ฉบับที่ ๑๑ ผ่านกระบวนการและเครื่องมือต่าง ๆ ดังนี้

๔.๑.๑ จัดทำแนวทางการสื่อสารประชาสัมพันธ์ โดยใช้หลักการตลาดสร้างความตระหนักและยอมรับแผนพัฒนา ฯ ฉบับที่ ๑๑ เป็นเครื่องมือในการพัฒนาแบบบูรณาการที่ทุกภาคีสามารถนำไปปรับใช้ให้บังเกิดผลได้จริง โดยสื่อสารประชาสัมพันธ์อย่างเหมาะสม สามารถเข้าถึงกลุ่มเป้าหมายอย่างมีประสิทธิภาพผ่านบุคคล สื่อมวลชนทั้งระดับชาติและท้องถิ่น กิจกรรม สื่อสมัยใหม่ จัดทำแผนพัฒนา ฯ ฉบับที่ ๑๑ ฉบับประชาชนที่เข้าใจง่าย รวมทั้งการสร้างเครือข่ายให้ข้อมูลข่าวสารกระจายไปยังพื้นที่ต่าง ๆ อย่างกว้างขวางและต่อเนื่อง พร้อมทั้งพัฒนาบุคลากรที่เกี่ยวข้องให้สามารถทำหน้าที่สื่อสารและถ่ายทอดสาระหลักของแผนพัฒนาได้อย่างมีประสิทธิภาพ

๔.๑.๒ สร้างความเข้าใจให้ภาคการเมืองในเป้าประสงค์และแนวทางของแผนพัฒนา ฯ ฉบับที่ ๑๑ และผลักดันให้พรรคการเมืองนำประเด็นการพัฒนาสำคัญไปผสมผสานในการจัดทำนโยบายของพรรคและนโยบายของรัฐบาล โดยพิจารณาลำดับความสำคัญ โดยเฉพาะนโยบายที่เกี่ยวกับ “การวางรากฐานการพัฒนา” ในระยะยาว

๔.๑.๓ จัดทำคู่มือการแปลงแผนพัฒนา ฯ ฉบับที่ ๑๑ เผยแพร่แก่ภาคีการพัฒนา เกิดความร่วมมือในการนำแผนไปปฏิบัติอย่างจริงจัง เป็นคู่มือการประสานแผนแต่ละระดับที่ทุกภาคส่วนสามารถนำไปปรับใช้ให้เกิดบูรณาการการทำงานร่วมกัน จัดทำเอกสารรวบรวมวิธีการขับเคลื่อนแผนและกิจกรรมการพัฒนาในรูปแบบต่าง ๆ หรือกรณีตัวอย่างที่ประสบความสำเร็จด้วยการดำเนินงานของหน่วยงานภาครัฐและภาคีต่าง ๆ เพื่อเผยแพร่ให้ภาคีการพัฒนานำไปปรับใช้ตามความเหมาะสม นำเสนอแนวทางการลงทุนในประเด็นการพัฒนาสำคัญ สำหรับหน่วยปฏิบัตินำไปประกอบการจัดทำแผนระดับรอง แผนงาน/โครงการต่าง ๆ ให้มีความชัดเจนในการพัฒนาด้านต่าง ๆ อย่างเป็นรูปธรรม โดยการดำเนินงานตามแผนควรทำในลักษณะคู่ขนานทั้งภาครัฐและภาคีการพัฒนา

๔.๒ การสร้างเชื่อมโยงระหว่างแผนพัฒนา ฯ ฉบับที่ ๑๑ นโยบายรัฐบาล แผนการบริหารราชการแผ่นดิน และแผนระดับอื่น ๆ ดังนี้

๔.๒.๑ กำหนดประเด็นการพัฒนาสำคัญภายใต้ยุทธศาสตร์ของแผนพัฒนาฉบับที่ ๑๑ เสนอต่อสาธารณชนอย่างชัดเจน นำไปสู่การกำหนดแผนงานโครงการ การระดมทรัพยากร และแนวทางการร่วมดำเนินงานของภาคส่วนต่าง ๆ อย่างมีประสิทธิภาพ ประกอบด้วย ๑) การเตรียมคนไทยให้มีการเรียนรู้ตลอดชีวิต ๒) การสร้างความมั่นคงทางเศรษฐกิจและสังคมให้ทุกคนในสังคมไทย ๓) การเสริมสร้างความเข้มแข็งของชุมชน และส่งเสริมบทบาทภาคประชาสังคมและธุรกิจเอกชนให้เป็นพลังร่วมในการพัฒนาสังคมไทย ๔) การพัฒนาปัจจัยสนับสนุนที่เอื้อต่อการปรับโครงสร้างเศรษฐกิจเพื่อเพิ่ม

ขีดความสามารถในการแข่งขันและระบบการแข่งขันที่เป็นธรรม ๕) การส่งเสริมความร่วมมืออย่างเป็น
หุ้นส่วนการพัฒนาทั้งในระดับอนุภูมิภาคและภูมิภาค ๖) การเตรียมความพร้อมของไทยเข้าสู่ประชาคม
อาเซียน ๗) การบริหารจัดการน้ำและที่ดินเพื่อสนับสนุนความมั่นคงด้านอาหารและการปรับโครงสร้าง
ทางเศรษฐกิจ ๘) การยกระดับขีดความสามารถในการปรับตัวรองรับการเปลี่ยนแปลงสภาพภูมิอากาศ
และภัยพิบัติทางธรรมชาติ และ ๙) การบริหารจัดการประเทศเพื่อสร้างความเป็นธรรมในสังคมโดยยึด
หลักธรรมาภิบาล

๔.๒.๒ บูรณาการประเด็นการพัฒนาภายใต้ยุทธศาสตร์ที่มีความเชื่อมโยงกัน
และจัดทำเป็นแผนการลงทุนการพัฒนา/แผนพัฒนาเฉพาะด้านที่ตอบสนองการพัฒนาในหลายมิติภายใต้
ยุทธศาสตร์แผนพัฒนา ฯ ฉบับที่ ๑๑ ครอบคลุมสาระและบทบาทภาคีการพัฒนาที่กว้างขวาง
มีแผนปฏิบัติการที่มีความชัดเจนทั้งแผนงาน โครงการ งบประมาณดำเนินงาน ผู้รับผิดชอบหลัก
ผู้มีส่วนร่วม กระบวนการทำงาน และระยะเวลา เป็นเครื่องมือในการขับเคลื่อนแผนสู่การปฏิบัติ
ได้อย่างจริงจัง ซึ่งต้องให้ความสำคัญต่อการคัดเลือกบุคลากรในตำแหน่งสำคัญที่มีความรู้ความสามารถ
มาบริหารโครงการเพื่อให้สามารถทำงานได้ต่อเนื่อง โดยนำวิทยาศาสตร์และเทคโนโลยีมาใช้ประโยชน์
ในแผนงานและโครงการเหล่านี้ โดย

๑) จัดทำแผนการลงทุนการพัฒนาในประเด็นที่มีความสำคัญลำดับสูง
สอดคล้องกับยุทธศาสตร์ของแผนพัฒนา ฯ ฉบับที่ ๑๑ ที่แสดงให้เห็นถึงการจัดสรรงบประมาณ
ที่เหมาะสม ก่อให้เกิดผลการพัฒนาในภาพรวม

๒) นำประเด็นการพัฒนาที่ต้องแปลงเป็นโครงการขนาดใหญ่ อาทิ
การพัฒนาโครงสร้างพื้นฐาน การพัฒนาระบบโลจิสติกส์ ขับเคลื่อนภายใต้หลักการการร่วมลงทุน
ระหว่างรัฐกับเอกชน (Public - Private Partnership : PPP) ที่สร้างการมีส่วนร่วมของภาคเอกชน
ในการพัฒนาประเทศ สามารถขยายการลงทุนขนาดใหญ่ได้อย่างมีประสิทธิภาพ ตอบสนองความต้องการ
ของประชาชนได้ทันการณ์ และเกิดความคุ้มค่าของการลงทุน

๓) ผลักดันให้ประเด็นการพัฒนาในแต่ละยุทธศาสตร์แปลงสู่การปฏิบัติ
ผ่านแผนงานระดับกระทรวงสู่พื้นที่ระดับต่าง ๆ ผสมผสานอยู่ในภารกิจหลักของหน่วยงานที่มีเป้าหมาย
และตัวชี้วัดชัดเจน โดย สศช. และหน่วยงานเกี่ยวข้องร่วมจัดทำและติดตามประเมินผลแผนดังกล่าว
ที่สะท้อนความสอดคล้องและบรรลุเป้าหมายของยุทธศาสตร์การพัฒนาในแผนพัฒนา ฯ ฉบับที่ ๑๑
รวมถึงให้ความสำคัญกับการบูรณาการแผนงาน/โครงการทั้งภายในและภายนอกหน่วยงาน

๔.๒.๓ เชื่อมโยงแนวคิดพื้นฐาน ยุทธศาสตร์และประเด็นการพัฒนาสำคัญ
ตลอดจนแผนพัฒนาเฉพาะด้านภายใต้แผนพัฒนา ฯ ฉบับที่ ๑๑ เข้ากับนโยบายรัฐบาล แผนการ
บริหารราชการแผ่นดิน และแผนระดับต่าง ๆ การขับเคลื่อนแผนพัฒนา ฯ ฉบับที่ ๑๑ สู่การปฏิบัติ
จะดำเนินการในหลายระดับตั้งแต่ต้นนโยบายรัฐบาล แผนการบริหารราชการแผ่นดิน แผนของหน่วยงาน
ภาครัฐส่วนกลาง ส่วนภูมิภาค ท้องถิ่น/ชุมชน ตลอดจนแผนของภาคีการพัฒนาต่าง ๆ อย่างเป็นขั้นเป็นตอน
ตั้งแต่ทิศทาง วัตถุประสงค์ เป้าหมาย และตัวชี้วัดความสำเร็จของยุทธศาสตร์ของแผนพัฒนา ฯ ฉบับที่ ๑๑
ดังนี้

๑) รัฐบาลนำประเด็นการพัฒนาที่มีลำดับความสำคัญสูงและแผนพัฒนาเฉพาะด้านภายใต้ยุทธศาสตร์แผนพัฒนา ฯ ฉบับที่ ๑๑ เป็นกรอบร่วมกับนโยบายที่แถลงต่อรัฐสภาจัดทำแผนการบริหารราชการแผ่นดินที่มีการประมาณการงบประมาณและทรัพยากรต่าง ๆ รวมทั้งระยะเวลาดำเนินการ และการติดตามประเมินผล หน่วยงานกลางนำแผนพัฒนา ฯ ฉบับที่ ๑๑ บูรณาการกับยุทธศาสตร์การจัดสรรงบประมาณ เป็นกรอบสำหรับกระทรวง/กรมพิจารณาใช้ประกอบการจัดทำคำขอของงบประมาณสนับสนุน แผนปฏิบัติการราชการ ๔ ปี และแผนปฏิบัติการประจำปี ภายใต้ภารกิจหลักที่รับผิดชอบ

แผนภาพความเชื่อมโยงกลไก และกระบวนการของแผนชาติสู่แผนระดับพื้นที่

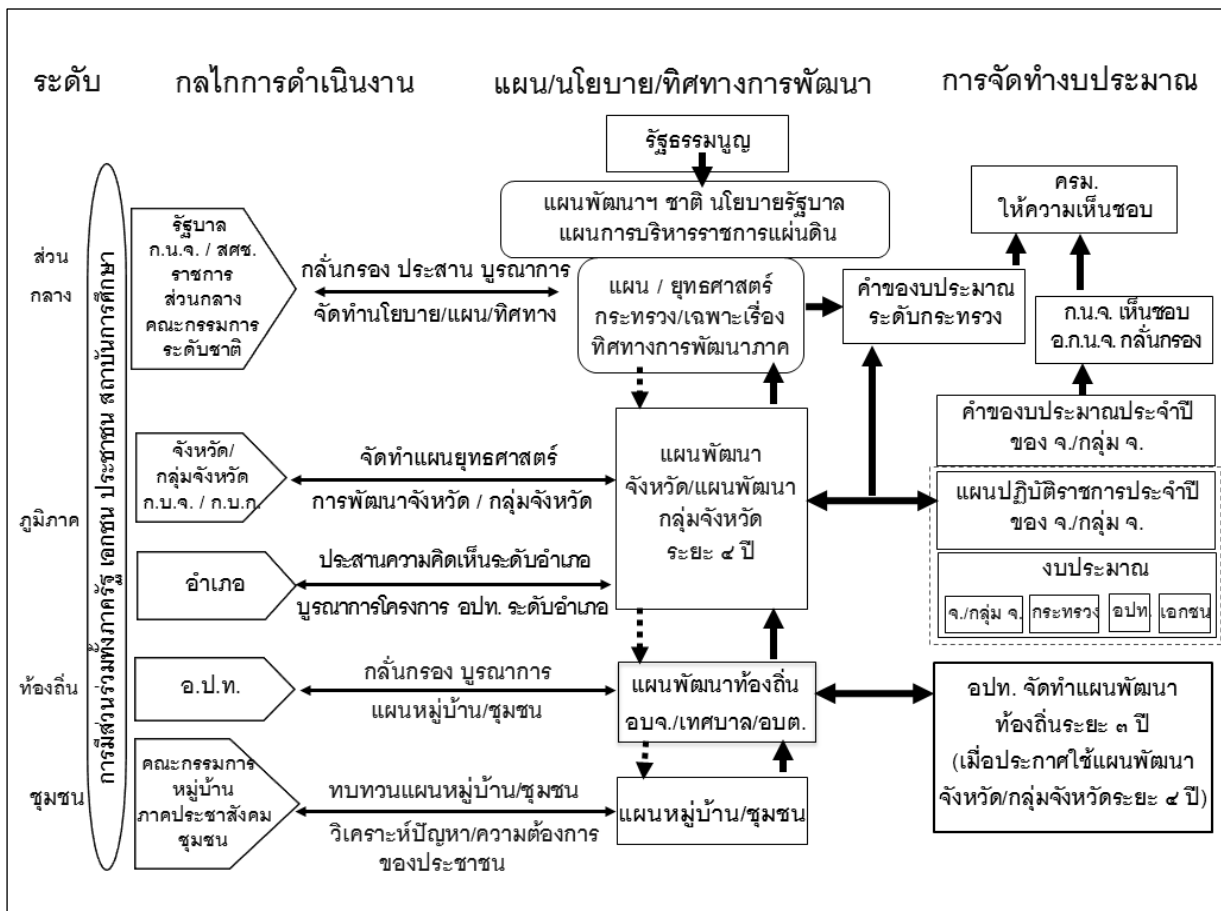

๒) สศช. จัดทำแนวทางการพัฒนาภาค ที่เชื่อมโยงกับแผนพัฒนา ฯ ฉบับที่ ๑๑ และเป็นเครื่องมือขับเคลื่อนสู่การปฏิบัติในระดับพื้นที่ ให้จังหวัดและกลุ่มจังหวัดใช้เป็นกรอบการจัดทำแผนพัฒนาและแผนปฏิบัติการประจำปีสำหรับการสนับสนุนงบประมาณ และภาคีการพัฒนาใช้ประกอบการจัดทำแผนให้สอดคล้องกัน

๓) กระทรวง/กรมที่มีหน่วยงานในภูมิภาคดำเนินการบูรณาการแผนงาน/โครงการ และงบประมาณร่วมกับแผนพัฒนาจังหวัด/กลุ่มจังหวัด กระทรวง/กรม สนับสนุนการขับเคลื่อนแผนพัฒนา ฯ ฉบับที่ ๑๑ ลงสู่พื้นที่ โดยยึดหลักการและแนวทางการบริหารงานจังหวัดและกลุ่มจังหวัดแบบบูรณาการภายใต้พระราชกฤษฎีกาว่าด้วยการบริหารงานจังหวัดและกลุ่มจังหวัดแบบบูรณาการ พ.ศ. ๒๕๕๑ ที่กำหนดว่าเมื่อแผนพัฒนาจังหวัดได้รับความเห็นชอบจากคณะรัฐมนตรีและประกาศใช้แล้ว การจัดทำแผนของหน่วยงานของรัฐที่เกี่ยวข้องต้องสอดคล้องกับแผนพัฒนาจังหวัด/กลุ่มจังหวัด

๔) จังหวัด/กลุ่มจังหวัดจัดทำยุทธศาสตร์ และแผนพัฒนา ฯ รวมทั้งแผนปฏิบัติการประจำปีของจังหวัดและกลุ่มจังหวัด โดยจัดทำแผนพัฒนาจังหวัดและกลุ่มจังหวัดให้สอดคล้องกับนโยบายรัฐบาล แผนพัฒนา ฯ ฉบับที่ ๑๑ และแนวทางพัฒนาภาค ควบคู่กับการประมวลปัญหาและความต้องการของประชาชนทั้งในระดับชุมชน ท้องถิ่นและอำเภอ เพื่อวิเคราะห์กำหนดเป็นประเด็นการพัฒนาในแผนพัฒนาจังหวัดและกลุ่มจังหวัด และสามารถดำเนินการพัฒนาที่ตรงกับความต้องการของประชาชน

๕) องค์กรปกครองส่วนท้องถิ่นเสนอแผนงาน/โครงการที่ตอบสนองความต้องการของชุมชนเข้าสู่ระดับจังหวัด เทศบาลนครหรือเทศบาลเมืองที่มีศักยภาพสูงนำแนวคิด “การจัดระบบเมือง” ที่มุ่งการยกระดับคุณภาพชีวิตของประชากรเมือง การอำนวยความสะดวกต่อการพัฒนาเศรษฐกิจและสังคมของเมืองและพื้นที่โดยรอบ รวมทั้งความยั่งยืนของสิ่งแวดล้อมที่สร้างให้เกิดความสมดุลระหว่างมนุษย์กับทรัพยากรธรรมชาติ องค์การบริหารส่วนตำบล (อบต.) สสำรวจสภาพปัญหาและความต้องการของประชาชน/ชุมชนในพื้นที่ นำมาวิเคราะห์จัดทำเป็นประเด็นการพัฒนาต่าง ๆ แล้วดำเนินการตามภารกิจที่ได้รับมอบหมายภายใต้กฎหมายของท้องถิ่น ขณะที่องค์การบริหารส่วนจังหวัด (อบจ.) ทำหน้าที่ประสานการจัดทำแผนพัฒนาท้องถิ่นภายในจังหวัด และผลักดันแผนงาน/โครงการที่เกินขีดความสามารถของท้องถิ่นและมีความสำคัญต้องดำเนินการ ให้อยู่ในแผนพัฒนาจังหวัด

๔.๒.๔ จัดทำยุทธศาสตร์การจัดสรรงบประมาณแบบมีส่วนร่วม การจัดสรรงบประมาณรายจ่ายประจำปีสามารถใช้เป็นเครื่องมือในการกำหนดลำดับความสำคัญของภารกิจหน่วยงานที่สอดคล้องกับแนวทางการพัฒนาภายใต้แผนพัฒนา ฯ ฉบับที่ ๑๑ เพื่อให้การดำเนินงานสามารถบรรลุวัตถุประสงค์และเป้าหมายที่กำหนดไว้ในแผน ฯ อย่างมีประสิทธิภาพบนพื้นฐานการมีส่วนร่วมของประชาชน โดย

๑) สำนักงบประมาณและ สศช.หารือร่วมกันในการบูรณาการสาระสำคัญของแผนพัฒนา ฯ ฉบับที่ ๑๑ และการจัดสรรงบประมาณที่สอดคล้องกัน โดยเฉพาะประเด็นการพัฒนาที่มีความสำคัญลำดับสูง ไว้ในการจัดทำแผนการบริหารราชการแผ่นดิน ยุทธศาสตร์การจัดสรรงบประมาณระยะปานกลาง ๕ ปีและประจำปี รวมทั้งแนวทางการจัดทำแผนงาน/โครงการและจัดทำรายงานติดตามประเมินผลการพัฒนาประเทศทั้งในระดับภาพรวม ระดับพื้นที่ และแผนงาน

โครงการสำคัญเป็นข้อมูลประกอบการพิจารณาอนุมัติงบประมาณ ทั้งในขั้นตอนการเสนอคณะรัฐมนตรี และการอภิปรายของคณะกรรมการวิสามัญพิจารณาร่างพระราชบัญญัติงบประมาณรายจ่ายประจำปี ก่อนนำเสนอรัฐสภาอนุมัติต่อไป

๒) สำนักงานงบประมาณ สศช. และหน่วยงานที่เกี่ยวข้องร่วมกันกำหนดแนวทางพิจารณาจัดสรรงบประมาณสนับสนุนแผนพัฒนาจังหวัด/กลุ่มจังหวัด และท้องถิ่นภายใต้แนวทางการพัฒนาภาคที่เชื่อมโยงกับแผนพัฒนา ฯ ฉบับที่ ๑๑ โดยสร้างกระบวนการให้ทุกกระทรวง จังหวัด และองค์กรปกครองส่วนท้องถิ่นเข้าใจความเชื่อมโยงระหว่างแผนพัฒนา ฯ กับระบบงบประมาณของประเทศ ทั้งการจัดสรรงบประมาณแบบรายกระทรวง ตามวาระระดับชาติ และมิติพื้นที่ รวมทั้งกำหนดให้มีผู้แทนจากภาคีการพัฒนาทั้งภาคเอกชน และประชาชนในสัดส่วนที่เหมาะสมเข้าร่วมในกลไก และกระบวนการงบประมาณตั้งแต่การบริหารจัดการและการติดตามประเมินผลการใช้จ่ายงบประมาณ ให้สอดคล้องกับกิจกรรมการพัฒนาที่ตอบสนองความต้องการของประชาชนในพื้นที่อย่างจริงจัง

๔.๒.๕ ผลักดันให้ภาคเอกชนนำประเด็นการพัฒนาสำคัญในแผนพัฒนา ฯ ฉบับที่ ๑๑ พิจารณาประกอบการจัดทำแผนการลงทุนทางธุรกิจ ที่สร้างการมีส่วนร่วมในการพัฒนาประเทศอย่างเป็นหุ้นส่วนการพัฒนา และส่งเสริมให้ กรอ. เป็นกลไกหลักในการเชื่อมโยงการพัฒนาระหว่างภาครัฐ และเอกชน รวมทั้งให้ กรอ. ส่วนกลางกระจายความรับผิดชอบและภารกิจให้ กรอ.จังหวัด/กลุ่มจังหวัด มากขึ้น โดยคำนึงถึงความสอดคล้องของยุทธศาสตร์ชาติและความเชื่อมโยงในระดับพื้นที่

๔.๓ การสร้างสภาพแวดล้อมให้เอื้อต่อการขับเคลื่อนแผนของภาคีการพัฒนาต่าง ๆ โดยกำหนดให้มีการผลักดันปัจจัยหลักให้สามารถปรับเปลี่ยนเพื่อเป็นเครื่องมือที่สำคัญ ดังนี้

๔.๓.๑ นำการศึกษาวิจัยมาเป็นเครื่องมือสำคัญในการขับเคลื่อนการพัฒนา ในทุกมิติและทุกระดับ บูรณาการการทำงานของหน่วยงานระดับนโยบายและใช้ทรัพยากรในการวิจัย ให้รองรับการพัฒนาทั้งส่วนกลางและพื้นที่ รวมถึงนำการวิจัยเป็นเครื่องมือพัฒนา ส่งเสริมให้เกิดความร่วมมือระหว่างหน่วยงานส่งเสริมการวิจัย โดยเฉพาะอย่างยิ่งการร่วมมือกันอย่างเป็นเครือข่ายระหว่าง สำนักงานคณะกรรมการวิจัยแห่งชาติ (วช.) สำนักงานกองทุนสนับสนุนการวิจัย (สกว.) สำนักงานพัฒนาวิทยาศาสตร์และเทคโนโลยีแห่งชาติ (สวทช.) สำนักงานคณะกรรมการนโยบายวิทยาศาสตร์ เทคโนโลยี และนวัตกรรมแห่งชาติ (สวทน.) สถาบันวิจัยระบบสาธารณสุข (สวรส.) และสำนักงานพัฒนาการวิจัยการเกษตร (สวก.) รวมถึงสถาบัน การศึกษาและหน่วยงานที่มีภารกิจชัดเจนในพื้นที่ อาทิ อุทยานวิทยาศาสตร์ระดับภูมิภาค เป็นแกนหลักในการเชื่อมโยงเครือข่ายการวิจัยกับจังหวัด/กลุ่มจังหวัด องค์กรปกครองส่วนท้องถิ่น ชุมชน เพื่อนำกระบวนการวิจัยและพัฒนาไปประยุกต์ใช้ให้เหมาะสม โดยเฉพาะการพัฒนาที่มีความสำคัญสูงของแต่ละพื้นที่

๔.๓.๒ ปรับปรุงกฎ ระเบียบ และกฎหมายต่าง ๆ ให้เอื้อต่อการขับเคลื่อนการพัฒนาในระดับต่าง ๆ โดยปรับปรุงกฎหมายให้เหมาะสมและสอดคล้องกับสถานการณ์ ลดความซ้ำซ้อน และเพิ่มประสิทธิภาพกลไกและเครื่องมือที่มีอยู่ให้มากขึ้น เป็นการลดอุปสรรคการพัฒนาประเทศในด้านต่าง ๆ อาทิ เร่งแก้ไขเพิ่มเติมประกาศใช้ร่างพระราชบัญญัติการเงินการคลังของรัฐ พ.ศ. เพื่อสนับสนุนการดำเนินงานด้านการคลังของภาครัฐเป็นไปอย่างมีประสิทธิภาพและโปร่งใส เร่งจัดทำนโยบายและแผนวิทยาศาสตร์ เทคโนโลยีและนวัตกรรมแห่งชาติ ฉบับที่ ๑ (พ.ศ. ๒๕๕๕ - ๒๕๖๔) ให้เป็นกรอบในการพัฒนาวิทยาศาสตร์ เทคโนโลยี และนวัตกรรมมีประสิทธิภาพ เร่งจัดทำแผนการกระจายอำนาจให้แก่องค์กรปกครองส่วนท้องถิ่น (ฉบับที่ ๓) และแผนปฏิบัติการกำหนดขั้นตอนการกระจายอำนาจให้แก่องค์กรปกครองส่วนท้องถิ่น (ฉบับที่ ๓) ตามพระราชบัญญัติกำหนดแผนและขั้นตอนการกระจายอำนาจ พ.ศ. ๒๕๔๒ รวมถึงเร่งออกพระราชบัญญัติระเบียบข้าราชการส่วนท้องถิ่น พ.ศ. เพื่อใช้แทนพระราชบัญญัติระเบียบบริหารงานบุคคลส่วนท้องถิ่น พ.ศ. ๒๕๔๒

๔.๓.๓ นำเทคโนโลยีสารสนเทศมาใช้เป็นเครื่องมือในการสื่อสารและสร้างความสัมพันธ์ ทำให้ข้อมูลข่าวสารต่าง ๆ เคลื่อนไหลระหว่างภาคีการพัฒนา สามารถสร้างความเข้าใจที่ตรงกันได้อย่างถูกต้อง พร้อมทั้งปรับปรุงข้อมูลให้ทันสมัย นำไปสู่การจัดทำยุทธศาสตร์การพัฒนาของแต่ละพื้นที่หรือจังหวัดที่สอดคล้องกับความต้องการของประชาชน

๔.๓.๔ จัดทำฐานข้อมูลการพัฒนาที่สาธารณชนสามารถเข้าถึงและใช้ประโยชน์ในการมีส่วนร่วมพัฒนาต่าง ๆ โดยพัฒนาระบบฐานข้อมูลเศรษฐกิจ สังคม ทรัพยากรธรรมชาติ และสิ่งแวดล้อม พร้อมทั้งปรับปรุงข้อมูลให้ทันสมัย เป็นข้อมูลที่แสดงถึงลักษณะเฉพาะของแต่ละพื้นที่สามารถนำมาวิเคราะห์เชื่อมโยงให้สอดคล้องกับแนวทางในยุทธศาสตร์ของแผนพัฒนา ฯ นำไปสู่การจัดทำแผนพัฒนาที่สอดคล้องกับการแก้ไขปัญหาและการพัฒนาศักยภาพของแต่ละพื้นที่ โดยเป็นการนำจุดเด่นของแต่ละส่วนทั้งความรู้และประสบการณ์มาเสริมซึ่งกันและกัน

๔.๓.๕ สร้างช่องทางให้ประชาสังคมมีโอกาสแสดงความคิดเห็นและเข้าร่วมกิจกรรมการพัฒนาอย่างกว้างขวางทั้งระดับนโยบายและพื้นที่ โดยเปิดพื้นที่สาธารณะให้ทุกภาคีใช้ประโยชน์ในการจัดเวทีระดมความคิดเห็นในรูปแบบต่าง ๆ อาทิ การจัดเวทีประชาคม การสานเสวนารวมถึงใช้ช่องทางเครือข่ายออนไลน์ สำหรับแลกเปลี่ยนเรียนรู้ ร่วมดำเนินกิจกรรมต่าง ๆ เพื่อพัฒนาประเทศ

๔.๔ การเพิ่มประสิทธิภาพกลไกรับผิดชอบการขับเคลื่อนแผน ฯ ที่ชัดเจน สามารถขับเคลื่อนแผนพัฒนา ฯ ฉบับที่ ๑๑ ในระดับประเทศและระดับพื้นที่ได้อย่างมีประสิทธิภาพ สศช. ภายใต้การกำกับของคณะกรรมการพัฒนาการเศรษฐกิจและสังคมแห่งชาติ ทำหน้าที่สร้างความเข้าใจและประสานความร่วมมือระหว่างภาคีการพัฒนาต่าง ๆ และคณะกรรมการขับเคลื่อนแผนระดับต่าง ๆ ทั้งในส่วนกลางและพื้นที่ ให้สามารถผลักดันแผนพัฒนา ฯ ฉบับที่ ๑๑ สู่การปฏิบัติอย่างจริงจัง โดย

๔.๔.๑ เชื่อมโยงคณะกรรมการระดับชาติที่มีอยู่ให้นายยุทธศาสตร์ของแผนพัฒนา ฯ ฉบับที่ ๑๑ มาเป็นกรอบการดำเนินงานอย่างเป็นรูปธรรม โดยประสานให้หน่วยงานที่รับผิดชอบ การพัฒนารายสาขาได้ทำงานร่วมกันในลักษณะ “แนวราบ” ผ่านคณะกรรมการระดับชาติชุดต่าง ๆ ซึ่งมีหน้าที่ขับเคลื่อนการพัฒนาที่มีลำดับความสำคัญสูงและเกี่ยวข้องกับงานหลากหลายมิติ อาทิ คณะกรรมการนโยบายเศรษฐกิจสร้างสรรค์แห่งชาติ คณะกรรมการร่วมภาครัฐและเอกชนเพื่อแก้ไขปัญหาเศรษฐกิจ คณะกรรมการทรัพยากรน้ำแห่งชาติ และคณะกรรมการพัฒนาระบบการบริหารจัดการ ขนส่งสินค้าและบริการของประเทศ (โลจิสติกส์) คณะกรรมการระดับชาติเหล่านี้จะต้องนำสาระ เป้าหมาย และตัวชี้วัดของแผนพัฒนา ฯ ฉบับที่ ๑๑ มาเป็นกรอบในการดำเนินการ รวมทั้ง คณะกรรมการระดับชาติชุดต่าง ๆ ควรรับผิดชอบเป้าหมายและตัวชี้วัดในระดับภาพรวมของแผนพัฒนา ฯ ฉบับที่ ๑๑ ร่วมกัน

๔.๔.๒ ปรับกลไกและกระบวนการบริหารจัดการของภาครัฐให้มีประสิทธิภาพ มากยิ่งขึ้นโดยทบทวนและประเมินบทบาทและผลการทำงานของกลไกที่มีความสำคัญต่อการขับเคลื่อน ประเด็นการพัฒนาสำคัญ ซึ่งรวมถึงคณะกรรมการ หน่วยงานเจ้าภาพหลัก องค์กรมหาชน ตลอดจน กองทุนและเครื่องมือในการทำงานที่เกี่ยวข้อง เพื่อปรับปรุงให้เกิดความคล่องตัวและลดความซ้ำซ้อน ควบคู่กับการผลักดันให้รัฐบาลและหน่วยงานกลางทำหน้าที่ดูแลระดับนโยบายและยุทธศาสตร์ภาพรวม ของประเทศ โดยกระทรวงมีบทบาทประสานแผนงาน แผนเงิน และแผนคน รวมทั้งสนับสนุนให้ ส่วนราชการส่วนภูมิภาคผลักดันยุทธศาสตร์และแผนระดับรองในความรับผิดชอบสู่การปฏิบัติอย่างเป็น รูปธรรมและมีประสิทธิภาพ สอดคล้องกับการแก้ปัญหาและการพัฒนาศักยภาพของพื้นที่ ท้องถิ่น และชุมชน

๔.๔.๓ ขับเคลื่อนประเด็นการพัฒนาระดับประเทศและพื้นที่โดยให้จังหวัด เป็นจุดประสาน จากการศึกษาที่มีหน้าที่ตามกฎหมายในการทำแผนยุทธศาสตร์การพัฒนาจังหวัด เชื่อมโยงกระบวนการและสาระของแผนทั้งในลักษณะจากบนลงล่าง ได้แก่ แผนพัฒนาประเทศ แผนการบริหารราชการแผ่นดิน แผนปฏิบัติราชการของกระทรวง และจากล่างขึ้นบน ได้แก่ แผนชุมชน แผนท้องถิ่น และแผนภาคเอกชน โดยแปลงวัตถุประสงค์ เป้าหมาย ตัวชี้วัดตลอดจน ประเด็นการพัฒนาสำคัญสู่การปฏิบัติในระดับพื้นที่ไว้ในแผนพัฒนาจังหวัด/กลุ่มจังหวัด และมี กระบวนการทำงานที่สามารถบูรณาการภารกิจของหน่วยงานต่าง ๆ และผู้เกี่ยวข้องทุกภาคส่วนในพื้นที่ ให้เป็นไปในทิศทางเดียวกัน สามารถรองรับการเปลี่ยนแปลงหรือผลกระทบของแต่ละพื้นที่ได้อย่างมี ประสิทธิภาพ อาทิ การรับมือภัยพิบัติ และการป้องกันอาชญากรรม

๔.๔.๔ ประสานและผลักดันให้กลไกนอกภาครัฐมีส่วนร่วมขับเคลื่อนแผนพัฒนา ฯ ฉบับที่ ๑๑ มากขึ้น เนื่องจากปัจจุบัน การขับเคลื่อนการพัฒนาจะอาศัยการทำงานจากภาครัฐ เพียงฝ่ายเดียวไม่เพียงพอ การแปลงแผนพัฒนาประเทศสู่การปฏิบัติจึงจำเป็นต้องสร้างการทำงานร่วมกัน ระหว่างภาคส่วนต่างๆในรูปของเครือข่ายการพัฒนา ทั้งภาคเอกชน สถาบันการศึกษา สมาคมวิชาชีพ รวมถึงองค์กรอิสระต่าง ๆ อาทิ สมาพันธ์ธุรกิจ สมาพันธ์การค้าแห่งประเทศไทย สมาคมอุตสาหกรรม แห่งประเทศไทย สมัชชาปฏิรูป สหกรณ์ทุกรูปแบบโดยผ่านกระบวนการเครือข่ายหรือคลัสเตอร์ ในระดับพื้นที่ เพื่อสร้างพันธมิตรในการกำหนดและขับเคลื่อนยุทธศาสตร์ร่วมกัน

๔.๕ การเสริมสร้างบทบาทของทุกภาคส่วนให้สามารถขับเคลื่อนแผนพัฒนา ฯ ฉบับที่ ๑๑ ได้อย่างมีประสิทธิภาพ มุ่งเสริมสร้างความเข้มแข็งให้ภาคีต่าง ๆ โดยการพัฒนาขีดความสามารถ ของภาคีต่าง ๆ ให้มีศักยภาพ สามารถผลักดันและดำเนินการตามแนวทางการพัฒนาของแผน ฯ ฉบับที่ ๑๑ ได้อย่างเหมาะสม โดย

๔.๕.๑ พัฒนาศักยภาพประชาชนให้มีบทบาทสำคัญในกระบวนการพัฒนา สามารถรักษาและใช้สิทธิหน้าที่ความเป็นพลเมืองอย่างถูกต้องและเหมาะสม เป็นพลเมืองดีของสังคม มีคุณธรรมและจริยธรรมในการดำเนินชีวิต ตระหนักถึงบทบาทหน้าที่ที่จะต้องปฏิบัติด้วยความรับผิดชอบ อย่างเต็มที่ตามบทบาททางสังคมที่ตนดำรงอยู่ ให้สอดคล้องกับวัฒนธรรมประเพณี และรัฐธรรมนูญ ที่กำหนดไว้ เคารพกฎหมาย เคารพสิทธิเสรีภาพของผู้อื่น มีจิตสาธารณะและกระตือรือร้นที่จะเข้ามามี ส่วนร่วมในการแก้ปัญหาของชุมชนและสังคม โดยผลักดันให้เกิดกระบวนการเรียนรู้ทั้งในและนอกระบบ การศึกษาที่สร้างประชาชนไทยให้มีความเป็นพลเมืองที่เข้มแข็ง เป็นกำลังสำคัญที่จะสร้างชาติไทย ให้เจริญก้าวหน้าและสังคมสันติสุข

๔.๕.๒ เสริมสร้างความเข้มแข็งของชุมชนให้พร้อมรับความเปลี่ยนแปลง มีส่วนร่วมพัฒนาชุมชนกับภาคีการพัฒนาต่าง ๆ โดยพัฒนาความรู้และการจัดการความเสี่ยงให้ชุมชน เสริมด้วยความรู้จากภายนอกผ่านเครือข่ายการวิจัยในพื้นที่ และส่งเสริมให้เกิดการแลกเปลี่ยนเรียนรู้ ให้กว้างขวางในทุกระดับจากชุมชน ตำบล อำเภอและจังหวัด เกิดความรู้ที่สามารถนำมาใช้ในการ พัฒนาและบริหารจัดการความเสี่ยงต่าง ๆ ส่งเสริมการรวมกลุ่มร่วมคิดร่วมทำในชุมชนอย่างกว้างขวาง สามารถทำแผนพัฒนาที่สอดคล้องกับวัฒนธรรมอันหลากหลายของชุมชนท้องถิ่น ขับเคลื่อนการพัฒนา ด้วยตนเอง และส่งเสริมให้เกิดการทำงานร่วมกันระหว่างภาคประชาชน องค์กรปกครองส่วนท้องถิ่น และสถาบันการศึกษาในท้องถิ่น

๔.๕.๓ เสริมสร้างความเข้มแข็งให้องค์กรปกครองส่วนท้องถิ่นทุกรูปแบบ สามารถดำเนินงานตามภารกิจอย่างมีประสิทธิภาพ โดยพัฒนาศักยภาพขององค์กรปกครองส่วนท้องถิ่น ให้แข็งแกร่ง มีการบริหารจัดการที่คล่องตัว ยืดหยุ่น ลดขั้นตอน และกำหนดกฎระเบียบที่เอื้อให้การ ดำเนินงานเป็นไปอย่างรวดเร็วและราบรื่น สามารถพึ่งตนเองได้เต็มที่ ขณะเดียวกัน ภาคราชการส่วนกลาง ทำหน้าที่กำกับดูแลให้ท้องถิ่นบริหารจัดการตนเองได้เต็มศักยภาพ สามารถคิดและตัดสินใจได้อย่างเต็มที่

ในการพัฒนาท้องถิ่น ถ่ายโอนภารกิจและบุคลากรจากส่วนกลางและภูมิภาคไปสู่ท้องถิ่นให้บรรลุเป้าหมายที่กำหนดและสร้างความชัดเจนในบทบาทภารกิจที่ท้องถิ่นต้องรับผิดชอบ เพิ่มขีดความสามารถให้องค์กรปกครองส่วนท้องถิ่นสามารถปฏิบัติหน้าที่ตอบสนองความต้องการของประชาชนในพื้นที่ ทั้งด้านการบริหารจัดการ ด้านการเงินการคลังท้องถิ่น การแก้ไขปัญหาทุจริตคอร์รัปชันและการสร้างธรรมาภิบาลในระดับท้องถิ่น

๔.๕.๔ ผลักดันให้สถาบันการศึกษาในระดับอุดมศึกษาและการอาชีวศึกษาในพื้นที่เข้าร่วมพัฒนาชุมชนให้มากขึ้น โดยในระดับอุดมศึกษา เน้นบทบาทการนำองค์ความรู้จากการศึกษาวิจัยมาประยุกต์ใช้ และเป็นแกนประสานภาคส่วนอื่น ๆ สนับสนุนให้เกิดการพัฒนาชุมชนอย่างครบวงจร โดยใช้แนวคิดคลัสเตอร์เป็นเครื่องมือเชิงกระบวนการ รวมทั้งพัฒนาสถาบันอาชีวศึกษาให้เป็นแหล่งพัฒนาเทคโนโลยี และศูนย์เรียนรู้ทักษะเชิงวิชาการเพื่อพัฒนาท้องถิ่น

๔.๕.๕ ส่งเสริมให้ภาคเอกชนมีบทบาทนำในการขับเคลื่อนเศรษฐกิจและเสริมสร้างสังคมที่ดี ยึดหลักบรรษัทภิบาล เชื่อมโยงเป้าหมายทางธุรกิจกับการพัฒนาประเทศ ทำงานเชิงรุกและสร้างสรรค์สิ่งใหม่ ๆ ควบคู่กับความรับผิดชอบต่อสังคม โดยปรับแนวคิดภาคเอกชนให้สามารถทำงานร่วมกับชุมชน องค์กรพัฒนาเอกชน และสถาบันการศึกษาได้อย่างเป็นพันธมิตร และสร้างเครือข่ายความรับผิดชอบต่อสังคมของกลุ่มธุรกิจต่าง ๆ นำไปสู่การทำกิจกรรมเพื่อสังคมร่วมกัน

๔.๕.๖ ส่งเสริมให้สื่อมวลชนพัฒนาบทบาทการเป็นสื่อกลางเผยแพร่ข้อมูลข่าวสารเชิงสร้างสรรค์ เป็นสื่อสาธารณะที่มุ่งประโยชน์ของส่วนรวมเป็นหลัก มีความเป็นกลาง นำเสนอข้อมูลข่าวสารที่เป็นข้อเท็จจริงและสะท้อนความต้องการของประชาชน

๔.๕.๗ ส่งเสริมการมีส่วนร่วมองค์กรพัฒนาเอกชนในการทำงานร่วมกับหน่วยงานส่วนภูมิภาค/ท้องถิ่น และภาคประชาสังคมอย่างเข้มแข็ง โดยภาครัฐสนับสนุนหรือเปิดโอกาสให้องค์กรพัฒนาเอกชนได้เข้าร่วมกิจกรรมการพัฒนาต่าง ๆ มากขึ้น เป็นการอาศัยข้อได้เปรียบขององค์กรพัฒนาเอกชนในด้านความยืดหยุ่นของกฎระเบียบ ความคล่องตัวของการทำงาน และความใกล้ชิดกับประชาชนในพื้นที่ ขับเคลื่อนการพัฒนาให้บรรลุเป้าหมายได้อย่างมีประสิทธิภาพ

๔.๕.๘ ปรับบทบาทและวิธีการทำงานของบุคลากรภาครัฐที่เอื้อต่อการพัฒนาโดยรวมและส่งเสริมหน่วยงานในภูมิภาคเป็นแกนประสานเครือข่ายและเชื่อมโยงภาคส่วนต่าง ๆ ในระดับพื้นที่ โดยเฉพาะอย่างยิ่งจังหวัดต้องประสานความร่วมมือระหว่างภาคีการพัฒนาทั้งภาครัฐ ภาคเอกชน และภาคประชาสังคมในพื้นที่ เพื่อให้การดำเนินงานเป็นไปในทิศทางเดียวกัน สามารถที่จะตอบสนองต่อยุทธศาสตร์ชาติ รวมทั้งแก้ไขปัญหาและพัฒนาศักยภาพในพื้นที่ ท้องถิ่น และชุมชน ตลอดจนจัดตั้งสถาบันพัฒนานักบริหารยุทธศาสตร์เพื่อสร้าง “ผู้นำการเปลี่ยนแปลง” ในทุกภาคส่วนของภาคีการพัฒนาเพื่อการแลกเปลี่ยนเรียนรู้ นำไปสู่การผลักดันประเด็นการพัฒนาสำคัญร่วมกันได้อย่างมีประสิทธิภาพ

๔.๕.๙ เสริมสร้างความร่วมมือกับประชาคม และองค์การระหว่างประเทศ ในการจัดเวทีแลกเปลี่ยนเรียนรู้ประสบการณ์ระหว่างประเทศต่าง ๆ โดยเฉพาะในกรอบความร่วมมือกับ ประเทศในอนุภูมิภาคและในภูมิภาค นำไปสู่การสร้างความร่วมมือในประเด็นการพัฒนาสำคัญ โดยเฉพาะประเด็นที่อยู่ภายใต้ข้อตกลงต่าง ๆ ให้มีความเชื่อมโยงและเกื้อหนุนการพัฒนาระหว่างกัน รวมทั้งส่งเสริมความร่วมมือด้านวิชาการและการสร้างนวัตกรรมสนับสนุนการพัฒนาทั้งภายในประเทศ และระหว่างประเทศ

๔.๖ การติดตามประเมินผลแผนพัฒนา ฯ ฉบับที่ ๑๑

๔.๖.๑ ให้ความสำคัญกับการติดตามความก้าวหน้า การประเมินผลสำเร็จ และผลกระทบของการดำเนินงานอย่างต่อเนื่องตามประเด็นการพัฒนายุทธศาสตร์และผลการพัฒนา ในภาพรวม โดยใช้การติดตามประเมินผลเป็นเครื่องมือในการบริหารแผนพัฒนา ฯ ตั้งแต่การติดตาม ความก้าวหน้าของกระบวนการผลักดันแผนสู่การปฏิบัติต่อเนื่องจากแผนพัฒนา ฯ ฉบับที่ ๑๐ พัฒนา ตัวชี้วัดที่สะท้อนผลการพัฒนาอย่างชัดเจน ติดตามความก้าวหน้าการดำเนินงานภายใต้ประเด็น การพัฒนาที่มีลำดับความสำคัญสูง พร้อมทั้งประเมินผลผลิต ผลลัพธ์ และผลกระทบที่เกิดขึ้น เพื่อจัดทำรายงานเสนอคณะรัฐมนตรีทุกปี

๔.๖.๒ กลไกการติดตามประเมินผลแผนพัฒนา ฯ ฉบับที่ ๑๑

๑) การติดตามประเมินผลการบริหารจัดการแผนพัฒนา ฯ ฉบับที่ ๑๑ สู่การปฏิบัติในภาพรวม สศช. ภายใต้การกำกับของคณะกรรมการพัฒนาการเศรษฐกิจและสังคมแห่งชาติ ทำหน้าที่กำหนดแนวทางการติดตามความก้าวหน้าการบริหารจัดการแผนพัฒนา ฯ ฉบับที่ ๑๑ สู่การ ปฏิบัติ พัฒนาตัวชี้วัดความสำเร็จของการแปลงแผน ฯ โดยนำวิธีการติดตามประเมินผลที่เหมาะสมมาใช้ และประสานการติดตามประเมินผลกับคณะกรรมการระดับชาติชุดต่าง ๆ รวมทั้งดำเนินการติดตาม ประเมินผลกระทบการพัฒนาในภาพรวม และรายงานต่อคณะรัฐมนตรีทุกปี

๒) การติดตามประเมินผลการพัฒนาระดับพื้นที่ ดำเนินการโดย คณะกรรมการ นโยบายบริหารงานจังหวัดและกลุ่มจังหวัดแบบบูรณาการ (ก.น.จ.) คณะกรรมการ กำกับการปฏิบัติราชการในภูมิภาค (ก.ก.ภ.) และปรับระบบการตรวจราชการ ให้เป็นเครื่องมือในการ กำกับและติดตามประเมินผลการแปลงแผนสู่การปฏิบัติอย่างมีประสิทธิภาพ โดยจัดตั้งกลไกกลาง ที่ประกอบด้วยผู้ตรวจราชการของกระทรวงต่าง ๆ มีอำนาจในการตรวจสอบ ตั้งแต่ขั้นตอน และกระบวนการในการจัดทำแผน การมีส่วนร่วมของภาคีในขั้นตอนการปฏิบัติ และประสิทธิภาพ ของการใช้งบประมาณ รวมทั้งให้มีอำนาจในการเสนอแนะให้มีการทบทวนการจัดสรรงบประมาณในปีต่อไป

๓) เสริมสร้างกลไกการตรวจสอบของภาคประชาชนให้เข้มแข็ง โดยสนับสนุนให้ภาคประชาชนรวมกลุ่มติดตามความก้าวหน้า ตรวจสอบความโปร่งใสและความสำเร็จของโครงการพัฒนาต่าง ๆ ที่เกี่ยวข้องกับชุมชนของตน รวมทั้งพัฒนาศักยภาพให้มีทักษะในการใช้เทคโนโลยีสารสนเทศในการตรวจสอบโครงการต่าง ๆ ได้อย่างมีประสิทธิภาพ และจัดทำข้อมูลที่น่ามาใช้ประกอบการตรวจสอบได้อย่างถูกต้องชัดเจน

๔.๖.๓ พัฒนาระบบฐานข้อมูลให้เชื่อมโยงเป็นเครือข่ายในทุกระดับ สำหรับการติดตามประเมินผลที่มีประสิทธิภาพ

๑) พัฒนาระบบฐานข้อมูลระดับภาพรวม โดยพัฒนาระบบโครงข่ายข้อมูลข่าวสารของหน่วยงานระดับนโยบาย ในการติดตามผลการดำเนินงานตามประเด็นการพัฒนาสำคัญ การเปลี่ยนแปลงของสถานการณ์และเงื่อนไขต่าง ๆ ที่มีผลกระทบต่อการพัฒนาประเทศ โดยประยุกต์ใช้เทคโนโลยีสารสนเทศในการเพิ่มประสิทธิภาพและประสิทธิผลของฐานข้อมูลที่มีอยู่เป็นจำนวนมาก

๒) จัดทำระบบฐานข้อมูลระดับพื้นที่ โดยส่งเสริมการจัดทำระบบข้อมูลข่าวสารที่บ่งชี้ศักยภาพบุคคล องค์กรชุมชน ชุมชน และประชาสังคมอย่างเป็นระบบภายใต้กระบวนการมีส่วนร่วมจากทุกภาคส่วนที่เกี่ยวข้อง ตลอดจนประสานความร่วมมือจากหน่วยงานที่เกี่ยวข้อง และสถาบันการศึกษาในพื้นที่ ให้การสนับสนุนด้านวิชาการแก่ท้องถิ่นและชุมชนในการจัดทำฐานข้อมูลเพื่อการวางแผน และใช้ประโยชน์ในการติดตามประเมินผลความก้าวหน้าการพัฒนา ทั้งนี้การบริหารจัดการฐานข้อมูลให้ยึดการมีส่วนร่วมของภาคประชาสังคมในท้องถิ่นและชุมชนเป็นสำคัญ

๓) สร้างการเชื่อมโยงโครงข่ายข้อมูลระหว่างหน่วยงานส่วนกลางและท้องถิ่น ให้เป็นระบบที่เข้าใจได้ง่ายและใช้ประโยชน์ได้สะดวก เพื่อให้ทุกฝ่ายมีข้อมูลที่ถูกต้องแม่นยำ เป็นประโยชน์ต่อการวางแผนและติดตามประเมินผลในระดับต่าง ๆ ให้มีความสัมพันธ์สอดคล้องไปในทิศทางเดียวกันมากขึ้น